Городская общественно-политическая газета

№ 33 (6175)
14 августа 2014 г.

выходит по четвергам
Цена в розницу - 8 руб.

НАШ ИЗБЕРБАШ

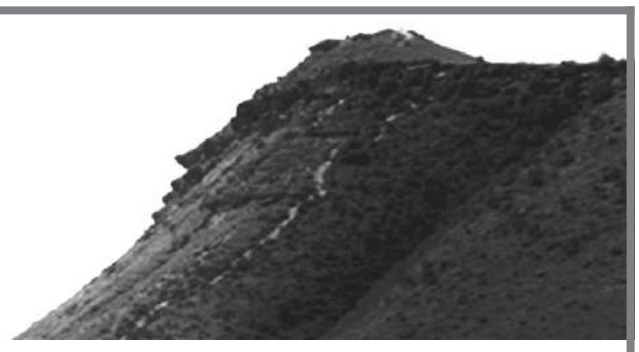

Награждена Почетной Грамотой Республики Дагестан
Победитель 8 Всероссийского фестиваля СМИ "Вся Россия-2003"

ЖИЛЬЕ ДЛЯ ДЕТЕЙ-СИРОТ

НУЖНО ПРИНЯТЬ ВСЕ ВОЗМОЖНЫЕ МЕРЫ ДЛЯ УСПЕШНОГО ВЫПОЛНЕНИЯ ПРОГРАММЫ

Ход исполнения в нашем городе федеральной целевой программы «Обеспечение жильем детей-сирот и детей, оставшихся без попечения родителей» обсудили на совещании с компаниями-застройщиками, представителями жилищно-правового отдела и других служб мэрии, которое состоялось на прошлой неделе в городской администрации.

В этом году Избербаш получил средства из федерального и республиканского бюджета на приобретение 8 квартир. В соответствии с законом для их приобретения местные органы власти обязаны объявить конкурс. Однако застройщики не торопятся участвовать в программе, из-за чего она оказалась под угрозой срыва. «В этом случае администрация города будет вынуждена вернуть выделенные из бюджета средства, – высказал опасения зам. главы городской администрации Хизри Халимбеков. – Поэтому мы вновь с вами собрались для того, чтобы еще раз обсудить все возможные меры для успешного выполнения программы. Ведь от этого зависит жизнь и благополучие наших детей-сирот, которые стоят в очереди на получение жилья, а таковых в Избербаше на сегодняшний день 195, все они должны быть обеспечены новыми квартирами. Мы не должны повторить судьбу тех муниципалитетов, которые в прошлом году не смогли выполнить условия программы, и в результате 117 детей так и не получили долгожданное жилье», – напомнил он.

Хизри Халимбеков выразил недоумение тем, что в условиях наблюдающегося у нас строительного бума приходится сталкиваться с подобной проблемой. Компании-застройщики в свою очередь ссылались на отсутствие спроса на жилье малых размеров, поэтому им не выгодно строить дома с такими квартирами. Согласно новым требованиям закона, площадь приобретаемого жилья должна быть не менее 33 кв. м. Зам. главы администрации призвал работников жилищно-правового отдела и отдела экономики мэрии активнее использовать возможности местных СМИ для привлечения застройщиков к участию в программе. Нужно приобретать квартиры на вторичном рынке, в связи с чем он обратился к горожанам с просьбой выйти в администрацию с соответствующим предложением.

Ведущий специалист отдела экономики городской администрации Надежда Лютая еще раз напомнила представителям компаний-застройщиков об условиях, по которым администрацией может быть приобретено жилье для детей-сирот, в том числе на вторичном рынке. Квартира должна быть 1-комнатной, площадью не менее 33 кв. м и не требующей ремонта, то есть готова для заселения.

Ибрагим ВАГАБОВ.

КИКБОКСИНГ

«КУБОК КАВКАЗА» РАСШИРЯЕТ ГЕОГРАФИЮ

В физкультурно-оздоровительном комплексе Избербаша с 6 по 9 августа проходил 4-ый Всероссийский турнир «Кубок Кавказа» по кикбоксингу в разделе «лоу-кик» среди юношей, младших юниоров, юниоров и взрослых, посвященный памяти вице-президента Федерации кикбоксинга РД Гаирбека Гаирбекова. На ежегодный турнир в этот раз съехалось около 200 единоборцев из 18 регионов Российской Федерации и 3 государств ближнего зарубежья.

Финальные бои состоялись в последний день соревнований. Перед их началом организаторы провели торжественную церемонию открытия. Участников и зрителей тепло поприветствовали глава администрации г. Избербаша Амир Магомедов, вице-президент Федерации кикбоксинга РФ Владимир Шадчинев, глава администрации Советского района г. Махачкалы, председатель Федерации боевых искусств Дагестана Магомедэмин Гаджиев, президент Федерации кикбоксинга РД Магомед Магомедов, начальник отдела межведомственного взаимодействия в сфере профилактики УФСКН России по РД Хасайбат Валиева, зам. министра по физкультуре и спорту РД Магомед Рабаданов. Выступавшие сказали много добрых слов в адрес организаторов соревнований и Гаирбека Гаирбекова, в память о котором проводится турнир. Для него спорт всегда был на первом месте, он приложил все усилия для того, чтобы наша молодежь росла здоровой и физически крепкой. Активно помогал спортсменам, тренерам. За тот недолгий период, что успел поработать в руководстве Федерации кикбоксинга Дагестана, Г. Гаирбеков сделал многое для развития и популяризации этого вида спорта в нашей республике и за ее пределами.

Присутствующие в зале почтили память Гаирбека Гаирбекова минутой молчания.

В ходе церемонии почетные гости, среди которых был также депутат Собрания депутатов городского округа «город Избербаш», секретарь политсовета ИМО партии «Единая Россия» Абдулмеджид Сулейманов, а также известные спортсмены, тренеры, спортивные работники, представители СМИ были награждены дипломами, памятными кубками и сувенирами от Федерации кикбоксинга республики. В связи с Днем физкультурника свои награды тем, кто внес наибольший вклад в развитие спорта учредила и ДЮСШ игровых видов.

Напомню, инициатором проведения турнира и главным его организатором уже который год является президент Федерации кикбоксинга РД, старший тренер молодёжной сборной России по кикбоксингу в разделе «фулл-контакт» Магомед Магомедов. Генеральным спонсором выступил родной дядя Гаирбека Гаирбекова – Осман Гаирбеков. Помощь в проведении соревнований также оказали родственники Расул Султанмурадов, Набигула Магомедов, директор Строительной компании ООО «Надежный дом плюс» Камиль Джабраилов, директор Строительной компании ООО «Колос» Заур Ашурилаев, владелец сети АЗС «ВНК» Мурад Алибеков, директор Махачкалинского филиала ОАО «Вымпелком» – торговая марка «Билайн», вице-президент ФКД Авусалитдин Магомедов, президент с/к «Тигр» Камаладин Алиев, магазин «4 сезона».

На нынешнем турнире выступили не все ведущие спортсмены страны и республики, кто-то из них находился на тренировочных сборах, а кто-то не успел восстановиться после тяжелого сезона. Но и без них состав участников был внушительным, на 4-м Кубке Кавказа выступали победители и призеры чемпионатов России, Европы и мира. Спортсмены показали яркие и бескомпромиссные бои, волю к победе и выносливость. И это несмотря на тяжелые условия, в которых им пришлось драться – в зале было очень жарко и душно.

(Окончание на стр. 3).

В стране:

ПРАВИТЕЛЬСТВО РФ ОДОБРИЛО ФЦП РАЗВИТИЯ КРЫМА

Правительство РФ одобрило ФЦП «Социально-экономическое развитие Республики Крым и города Севастополя до 2020» на 681 млрд. рублей. Соответствующее постановление подписано премьер-министром Дмитрием Медведевым 11 августа 2014 года.

Федеральный бюджет выделит на реализацию программы 658 млрд. рублей, средства внебюджетных источников составят 23 млрд. рублей.

Как говорится в документе, ФЦП позволит устранить ограничения транспортной и инженерной инфраструктуры, повысить качество энергоснабжения региона, будет способствовать развитию социальной сферы и обеспечивать межнациональное согласие. В результате будут устранены диспропорции в региональном развитии, уровень жизни населения и развития экономики Крымского федерального округа будет доведен до среднероссийского. Сформируется сеть автомобильных дорог, портов. Будет обеспечено транспортное сообщение с материковой частью России. Планируется эффективное использование туристско-рекреационного потенциала Крыма.

ПУТИН: РОССИЯ ОТПРАВЛЯЕТ НА УКРАИНУ ГУМАНИТАРНЫЙ КОНВОЙ

Россия во взаимодействии с представителями Международного комитета Красного Креста (МККК) направляет на Украину гуманитарный конвой.

Как сообщила пресс-служба Кремля, Путин дал оценку причин возникновения украинского кризиса. «Акцентировано внимание на катастрофических последствиях проводимой киевскими властями военной операции в юго-восточных регионах и необходимости срочной доставки в зону конфликта гуманитарной помощи. Отмечено, что российская сторона во взаимодействии с МККК направляет на Украину гуманитарный конвой», – подчеркивает Кремль.

Глава МИД РФ Сергей Лавров ранее сообщил, что детали гуманитарной операции согласованы с руководством Украины и что она состоится под эгидой Красного Креста.

СУДЕБНАЯ РЕФОРМА ЗАВЕРШЕНА: РОССИЯ ПОЛУЧИЛА НОВЫЙ ВЕРХОВНЫЙ СУД

Новый объединенный Верховный суд России, созданный из прежнего Верховного и Высшего арбитражного судов, начнет свою работу в среду.

Ему предстоит стать высшей инстанцией по уголовным, гражданским, административным делам и экономическим спорам. В ближайшее время в суде продолжится работа по обеспечению его деятельности – набор недостающих судей, подготовка зданий и обобщение законодательной базы. Председателем объединенного Верховного суда назначен Вячеслав Лебедев (возглавлял Верховный суд с 1989 года).

Пока Верховный суд продолжит работать в Москве, но в будущем планируется переезд в Санкт-Петербург.

ПРОЕКТ «ПАСПОРТ ЗА ЧАС» ЧЕРЕЗ ДВА ГОДА ПЛАНИРУЮТ ВВЕСТИ ПО ВСЕЙ РОССИИ

Стартовавший в Севастополе проект «Российский паспорт за один час» может быть распространен на всю страну в ближайшие год или два, считает глава Федеральной миграционной службы (ФМС) Константин Ромодановский.

Всего, по словам главы ведомства, пилотный проект рассчитан на четыре этапа: сперва будет отработан в Севастополе, потом по всему Крыму, далее в одном из регионов Центральной России и затем в Сибири.

МИНОБРНАУКИ ОПУБЛИКУЕТ ЗАДАНИЯ ЕГЭ

«Министерство образования и науки опубликует задания ЕГЭ в открытом банке заданий», – сообщил председатель комитета Совета Федерации по регламенту Вадим Тюльпанов со ссылкой на первого замминистра Наталью Третьяк.

«В ее ответе на мое письмо сообщается, что в ближайшем будущем планируется большую часть заданий ЕГЭ формировать за счет материалов информационной системы открытого банка заданий, а в дальнейшем – составлять 100 % экзаменационных заданий из задач, опубликованных в базе», – сообщил сенатор.

В письме Третьяк отмечается, что Минобрнауки планирует на регулярной основе обновлять и пополнять открытый банк тестовых заданий, а также существенно модернизировать его.

РОССИЯ И АЗЕРБАЙДЖАН ДОГОВОРИЛИСЬ О СОВМЕСТНОМ СТРОИТЕЛЬСТВЕ МОСТА ЧЕРЕЗ РЕКУ САМУР

Россия и Азербайджан договорились о совместном строительстве моста через приграничную реку Самур. Соответствующее соглашение было достигнуто в рамках встречи глав транспортных организаций прикаспийских регионов в Астрахани.

Существующий мост, именуемый в народе «Золотым мостом», находится в аварийном состоянии. Передвигаясь по этому транспортному объекту, жители Южного Дагестана испытывают серьезные неудобства, потому как именно им больше всего приходится пользоваться мостом через реку Самур. Эта проблема еще и осложнена возросшим транспортным и пассажирским потоком. Строительство этого моста будет способствовать укреплению дружбы между народами двух государств.

Предполагается, что новый мост, который соединит берега двух государств, будет иметь две полосы движения и соответствовать современным требования по расчетным нагрузкам. Мост будет построен с использованием новых технологий, современной техники, конструкций и материалов. Длина мостового перехода, то есть протяженность моста и подходов к нему, предположительно составит порядка 800 метров. Средства на его строительство будут выделяться на паритетной основе.

РОСКОСМОС ПРЕДЛАГАЕТ В 2018 ГОДУ НАЧАТЬ СОЗДАНИЕ ЭЛЕМЕНТОВ ЛУННОЙ БАЗЫ И РАЗВЕДРОБОТОВ

Планы России по освоению Луны нашли отражение в проекте Федеральной космической программы (ФКП) на 2016-2025 годы, разработанной Роскосмосом: он предусматривает, что уже в 2018 году начнутся работы по созданию элементов лунной базы и специальной техники, которая потребуется для ее строительства.

Направление «Пилотируемые полеты» включает проекты по созданию наземного отработочного комплекса-прототипа лунной базы первого этапа в составе четырех модулей (жилого, лабораторного, энергетического, узлового модернизированного) для комплексной увязки и проверки принятых архитектурных и технических решений.

Он предполагает также, что для строительства лунной базы будут созданы и опробованы мобильный кран-манипулятор, грейдер, экскаватор, кабелеукладчик и мобильный робот для селенологической разведки местности.

Финансирование ряда научно-исследовательских и опытно-конструкторских работ по лунной базе предлагается начать с 2018 года. Всего на выполнение этих работ Роскосмос просит выделить до 2025 года включительно 10,37 млрд. руб.

НА СТАВРОПОЛЬЕ ОТКРОЕТСЯ ИНТЕРАКТИВНЫЙ МУЗЕЙ ЛЬВА ТОЛСТОГО ПОД ОТКРЫТЫМ НЕБОМ

В городе Железноводске Ставропольского края к концу 2015 года откроется Культурный центр имени Льва Толстого. Интерактивный музей под открытым небом займет около 3 тыс. кв. м. Первым объектом историко-культурного комплекса станет станция почтовых дилижансов, которая откроется в ноябре этого года к годовщине смерти писателя.

Первыми экспонатами выставки, посвященной жизни и творчеству Толстого, станут кованые гвозди и именные кирпичи, обнаруженные во время реставрации этой городской почтовой станции. Туристы смогут познакомиться здесь с бытом путешественников XIX века и даже прокатиться по Железноводску в старинном дилижансе.

По материалам ИТАР-ТАСС.

В республике:

20 ОБЪЕКТОВ ЗДРАВООХРАНЕНИЯ СТРОИТСЯ В ДАГЕСТАНЕ В ТЕКУЩЕМ ГОДУ

Строительство 20 объектов здравоохранения осуществляется в Дагестане в 2014 году в рамках республиканской инвестиционной программы.

В рамках неё на строительство объектов планируется направить 479 млн. 858 тыс. рублей, в том числе средства федерального бюджета (средства ФЦП «Юг России») – 285 млн. рублей, средства республиканского бюджета – 194 млн. 858 тыс. рублей.

Также надо отметить, что по показателям обеспеченности койками и амбулаторно-поликлиническими учреждениями Республика Дагестан значительно отстает от среднероссийских показателей, что имеет влияние на доступность и качество оказания медицинской помощи в республике, а также уровень выезжающих на лечение за пределы Дагестана.

ОКОЛО 30 ДАГЕСТАНЦЕВ-УЧАСТНИКОВ ВОВ БУДУТ ПРЕДСТАВЛЕНЫ К ЗВАНИЮ ГЕРОЕВ РОССИИ

Около 30 дагестанцев-участников Великой Отечественной войны были представлены к высшей государственной награде Советского Союза – ордену Ленина, а награждены орденами Красного Знамени.

Поскольку такой награды, как орден Ленина, уже не существует, этим дагестанцам решено было присвоить звания Героев Российской Федерации (посмертно) либо увековечить имена тех, чьи подвиги остались забытыми.

БУДЕТ СОЗДАНА ПРОГРАММА ПО СОЦИАЛЬНО-ЭКОНОМИЧЕСКОМУ РАЗВИТИЮ ДАГЕСТАНА

В рамках программы развития Северного Кавказа будет подготовлена подпрограмма по социально-экономическому развитию Республики Дагестан. Об этом на прошедшем в Пятигорске заседании Совета глав регионов-субъектов Северо-Кавказского федерального округа заявил министр по развитию Северного Кавказа Лев Кузнецов. Как отмечалось, программа будет разработана в соответствии с поручением Президента России Владимира Путина и председателя Правительства РФ Дмитрия Медведева.

ДАГЕСТАН ВПЕРВЫЕ МОЖЕТ ПРИНЯТЬ ЧЕМПИОНАТ РОССИИ ПО ТЯЖЕЛОЙ АТЛЕТИКЕ

«Республика Дагестан претендует на проведение чемпионата России по тяжелой атлетике 2015 года», – сообщил в беседе с корреспондентом РИА «Дагестан» главный тренер дагестанских тяжелоатлетов Олхузор Эльмурзаев.

Как отметил собеседник агентства, республика никогда еще не имела опыт проведения национального чемпионата.

«В последние годы дагестанские тяжелоатлеты показывают выдающиеся результаты в составе сборной команды страны на ведущих международных стартах. В апреле этого года наш спортсмен Феликс Халибеков впервые в истории тяжелой атлетики Дагестана завоевал медаль на чемпионате Европы. До этого он завоевал три медали, только в рамках первенства Европы. У нас есть победитель молодежного первенства Европы прошлого года Рамазан Расулов. Прежде дагестанским тяжелоатлетам никогда не удавалось побеждать на первенствах Европы. В активе Рамазана есть бронзовая медаль, завоеванная им на первенстве мира. А на дебютном для себя взрослом чемпионате мира он занял 5-е место, что само по себе неплохое достижение. Я думаю, что за этими ребятами будущее тяжелой атлетики Дагестана. Проведение чемпионата России у нас послужит толчком к развитию тяжелой атлетики в Дагестане. Не сомневаюсь, что нам удастся провести чемпионат на должном уровне», – сказал Эльмурзаев.

Напомним, что чемпионат России по тяжелой атлетике 2014 года впервые примет у себя соседняя с Дагестаном Чеченская Республика.

По материалам РИА-Дагестан.

КИКБОКСИНГ

(Окончание. Начало на стр. 1)

«КУБОК КАВКАЗА» РАСШИРЯЕТ ГЕОГРАФИЮ

Сначала призы были разыграны между юными участниками соревнований. Самые младшие из них – бойцы, которым исполнилось 13-14 лет, состязались в менее жестком виде «кик-лайт», все три медали высшего достоинства достались хозяевам ринга. Как и предполагалось, большую часть наград дагестанские единоборцы завоевали и в разделе «лоу-кик». По правилам, в этом виде удары сопернику нужно наносить руками и ногами, если спортсмен работает только руками, то шансов выиграть бой у него немного. Отрадно отметить, что немалый вклад в успех нашей команды внесли избербашские кикбоксеры – воспитанники спортклуба «Тигр» им. Гаирбека Гаирбекова ДЮСШ ИВ. Чемпионами среди юниоров стали Рамазан Ботаев (60 кг) и Арсен Алиев (51 кг), у девушек первые места заняли Патимат Ахмедова (60 кг) и Румина Вагабова (45 кг), причем последняя сумела выиграть у соперницы, которая была старше нее на три года. Призовые места в составе хозяев ринга также заняли ученики Магомеда Магомедова и Советбека уулу Кенеша Казим Абдурашидов (75 кг) и Амиран Шихмансуров (60 кг).

Вечером в борьбу за медали вступили взрослые. Первыми на ринг вышли женщины весовой категории до 60 кг Бэлла Канокова из Кабардино-Балкарии и дагестанка Нарият Алибекова. Единственная медаль, разыгранная среди представительниц слабого пола, досталась гостье из соседнего региона.

В финал взрослого турнира пробились четыре избербашца, три из них стали победителями, это Магомед Умалатов (51 кг), Руслан Османов (75 кг) и Умар Казиханов (67 кг). Последний дебютировал в новой для себя весовой категории до 67 кг, ранее он, напомню, выступал в весе 63,5 кг. Умар выиграл по очкам у своего визави из Буйнакска Муртузали Алимгереева. Еще один наш финалист Камиль Исмаилов в решающем поединке в весе 86 кг проиграл москвичу Сабиру Курашову.

Таким образом, в четвертый раз подряд Кубок Кавказа завоевали дагестанские единоборцы, оставив позади сборные Кабардино-Балкарии и Москвы, которые соответственно заняли второе и третье места.

Свое мнение о прошедшем Кубке Кавказа высказал главный судья этих соревнований, вице-президент Федерации кикбоксинга РФ, председатель судейской коллегии России Владимир Шадчинев. Он отметил, что география турнира с каждым годом расширяется, хотя не все желающие смогли принять в нем участие, первые номера сборной России, например, в эти дни готовились к предстоящему в Испании чемпионату мира. «Бойцы здесь показывают хорошие принципиальные бои, – сказал В. Шадчинев, – несмотря на то, что они в настоящее время не в лучшей своей форме, так как летом спортсмены обычно отдыхают или тренируются в щадящем режиме. Как всегда доминируют дагестанские единоборцы, неплохо выступают спортсмены из Москвы, Волгоградской области и представители отдельных регионов страны».

НА ПРЕДПРИЯТИЯХ ГОРОДА

НОВЫЙ ВРЕДИТЕЛЬ ДОСТАВИЛ ХЛОПОТ РАБОТНИКАМ ГОРЗЕЛЕНХОЗА

На днях работники муниципального предприятия «Горзеленхоз» завершили очередной этап обработки зеленых насаждений ядохимикатами.

Борьбу с вредителями в этом году пришлось проводить в три этапа в связи с тем, что появился новый вредитель жук-листоед. От него в основном пострадали деревья семейства Вязи мелколистного (в простонародье карагач), у нас они растут не только в зеленых зонах, парках, скверах, но и в лесополосе.

«Этим и осложнялись работы по уничтожению вредителя, – объясняет директор МУП «Горзеленхоз» Гаджи Алиев, – подъехать к лесополосе на технике сейчас практически невозможно, к тому же жук-листоед постоянно мигрирует от одного дерева на другое. Повреждения, вызываемые взрослыми жуками (крупные отверстия на листьях), сильно отличаются от повреждений, наносимых личинками, которые превращают лист в скелет, оставляя нетронутой лишь верхнюю его кожицу.

Еще одна напасть для зеленых насаждений, – продолжает Гаджи Алиев, – это американская белая бабочка. Наверное, каждый видел эти несчастные деревья и кусты, которые насекомое превратило в сплошные коконы паутины. Если вовремя не помочь растению, оккупированному опасным вредителем, оно погибнет. Борьбу с ним в этот раз мы начали раньше, первый этап обработки химикатами провели в июне, а второй – с июля по август, повторную обработку обычно начинали только в этом месяце.

Обычно эти насекомые летают ночью, бабочки перемещаются быстро и на большие расстояния. Гусеница американской белой бабочки коричневого цвета, бархатистая, с черными пятнышками по всему телу, пушистая. Куколки вредителя зимуют в коре деревьев, в стеблях сухих растений, под комьями земли и даже в зданиях! Так что зима, даже с сильными морозами, этому вредителю не страшна.

Бабочки появляются весной, в период цветения фруктовых деревьев. В мае-июне они активно откладывают яйца, а уже через пару недель из них появляются гусеницы, которые буквально сжирают лиственную часть дерева. Гусеницы белой американской бабочки живут колониями – это те самые «гнезда» из паутины, которые мы видим на пораженных вредителем деревьях. 40, а то и 50 дней гусеницы уничтожают все на своем пути, и только потом окукливаются. Есть опасения, что в конце августа в начале сентября появится следующее поколение бабочек, самки третьего колена еще плодороднее. Такое у нас уже бывало, причем гусеницы объедают деревья до самой осени.

На вопрос как противостоять нашествию американской белой бабочки, директор «Горзеленхоза» советует уничтожать листья, на которых бабочка отложила яйца. Вычислить их очень просто – листья темнеют и скручиваются.

Но наиболее эффективным и проверенным способом борьбы с американской белой бабочкой является обработка растений химическими препаратами Хлорофос, Энтобактерин, Севин, Рогор С, Дурсбан 480, Каратэ 050ЕС, Пиринекс 40.

Немало трудностей работникам зеленого хозяйства доставляет жаркая засушливая погода и нехватка поливной воды. Из-за этого многие растения, на посадку и уход за которыми были потрачены средства, время и силы, погибают. В этом году предприятию, как и всем остальным муниципальным организациям, урезали бюджет, поэтому Гаджи Алиев попросил горожан относиться к ним с пониманием, так как не все и везде удается сделать, в связи с тем, что возможности у предприятия ограничены. По этой причине этой весной посажено меньше деревьев и цветников, чем мы привыкли видеть. К тому же не снята проблема с нехваткой кадров, мало кто соглашается за небольшую зарплату ежедневно работать под палящим солнцем, это очень тяжелая и трудоемкая работа.

Рабочие в этом году занимаются своей повседневной работой – делают прополку деревьев, раз в месяц косят траву в парках, скверах, на зеленых зонах, поливают по мере необходимости. Помимо этого, по обращениям жильцов они проводили обрезку деревьев, создающих помехи линиям электропередачи, газовым сетям.

Ибрагим ВАГАБОВ.

НЕТ НАРКОТИКАМ

ОСТАНОВИТЬ ЭПИДЕМИЮ

Наркомания в наше время достигла масштабов эпидемии. Ее распространение идет гораздо быстрее, чем принимаются меры по борьбе с этим страшным явлением. Поэтому немаловажное значение в современном обществе приобретает профилактика наркомании. Она подразумевает комплекс мер, предупреждающих появления наркомании.

Наркотическая зависимость – это состояние человека, когда он постоянно думает о наркотиках, стремится получить их для определенных приятных ощущений или избавления от психического дискомфорта. Ради того, чтобы получить ощущение эйфории, наркоман идет на все. Он легко переступает границы морали, разрушает свою семью, становится преступником и даже убийцей. Личность больного наркотической зависимостью становится эгоцентричной, а тело истощается, в результате чего наркоман с невероятной скоростью «катится» к своей гибели.

Так как интересы наркомана сосредотачиваются только на добыче и употреблении наркотиков, в кругу его общения находятся, в основном, антисоциальные личности. Наркоман не имеет работы, друзей, семьи. Для общества он совершенно бесполезен и доставляет только проблемы. Ложь, предательство, преступления, распад семей, смертельные болезни – все это спутники наркомании. Согласно данным ВОЗ 70 % ВИЧ-инфицированных больных получили смертельный вирус вследствие употребления наркотиков. А если взять во внимание тот факт, что средний возраст наркоманов около 30 лет, т.е. это люди детородного возраста, то наркомания – это еще и угроза выживанию нации. Поэтому общество не только ради своего комфорта, но и в гуманных целях стремится уменьшить рост наркомании и вернуть к полноценной жизни людей, зависимых от наркотиков.

По классификации врачей-наркологов профилактика наркотической зависимости подразделяется на 2 вида:

- ранняя профилактика проводится в отношении совершенно здоровых людей и имеет целью создание условий, исключающих возможность вовлечения их в наркозависимость;

- вторичная профилактика предусматривает выявление лиц, уже ставших наркоманами, организацию их лечения с последующей реабилитацией, а также индивидуальную работу с подростками, только начинающими приобщаться к наркотикам.

Профилактика наркомании должна начинаться с семьи. Важнейшим моментом по-прежнему остается пример родителей, особенно в том, что касается трезвого образа жизни.

В настоящее время в России средний возраст, в котором пробуют наркотики – 14 лет. Опросы среди наркоманов выявили такую картину: на вопрос «Почему вы не поговорили с родителями о том, что вам предлагают пробовать наркотики?» 100 % ребят отвечали, что будет скандал, им запретят гулять, дружить и т.д. На вопрос «С кем бы вы посоветовались относительно приема наркотиков?», 99 % ребят назвали друзей. Сегодняшний подросток скорее поверит друзьям, чем родителям. Почему? Друзья не осудят, не накажут, не лишат прогулок.

По данным управления госнаркоконтроля и Министерства образования РФ около 96 % подростков приобщаются к наркотикам при их контактах с наркоманами и сбытчиками наркотиков. По официальной статистике в РФ более 8 млн. наркоманов, а в Дагестане – более 66 тысяч наркоманов, из них более 80 % – молодежь.

Если говорить о нашем городе, то на учете состоит около 80 наркоманов, из них шприцевых форм – более половины, наркопотребителей более 30 и 1 токсикоман.

Профилактика наркомании в основном проводится по школам и учебным заведениям.

Так, по школам в 2013 году проводилось тестирование на применение наркотиков для раннего выявления наркопотребителей 2015 учащихся. В 2014 году запланировано в сентябре-октябре провести тестирование более 1500 учащихся.

Родители должны знать признаки наркомании:

- бледность кожи;
- расширенные или суженные зрачки;
- покрасневшие глаза;
- замедленная речь;
- плохая координация движения;
- следы от уколов;
- нарастающее безразличие;
- ухудшение памяти;
- бессонница;
- нарастающая скрытность и лживость;
- неряшливость;
- уходы из дома и прогулы в школе.

Эти симптомы являются косвенными и для подтверждения необходима консультация врача-нарколога.

А.С. СЕЛИМОВ,
врач-нарколог ИЦГБ.

ПРОИСШЕСТВИЯ

В ДТП НА ФЕДЕРАЛЬНОЙ АВТОТРАССЕ ПОГИБЛИ ТРИ ЧЕЛОВЕКА

7 августа, примерно в 23.30 ч, на 854 км федеральной автотрассы «Кавказ» произошло столкновение автомашины «Ваз-2110» под управлением гражданина 1975 года рождения и автомашины «Ауди», за рулем которой находился гражданин 1991 года рождения. В результате ДТП от полученных телесных повреждений скончались на месте водитель «десятки», его пассажир 1974 года рождения и 15-летний юноша, находившийся в салоне автомашины «Ауди». Женщина 1972 года рождения, ехавшая в иномарке и пассажиры а/м «Ваз-2110» мужчины 1973 и 1975 годов рождения с различными телесными повреждения доставлены в центральную городскую больницу г. Избербаша.

В ХОДЕ ДРАКИ УБИТ 18-ЛЕТНИЙ ЮНОША

8 августа 2014 г., в 12.40 ч, на территории бывшего УБР, в ходе драки, возникшей на почве сложившихся ранее неприязненных отношений, житель Махачкалы Г.А., гостивший в нашем городе, нанес несколько ножевых ранений уроженцу Избербаша С.Ш., 1996 года рождения и затем скрылся с места происшествия. Пострадавший был доставлен в Центральную городскую больницу г. Избербаша, но скончался от большой потери крови. Сотрудникам полиции удалось задержать убийцу по «горячим следам».

По данному факту МРСО Следственного управления СКР по Республике Дагестан возбуждено уголовное дело по ч.1 ст. 105 УК РФ (умышленное убийство). Подозреваемый сейчас находится под арестом, проводятся следственные действия, следователями выясняются мотивы совершения данного преступления.

По материалам оперативной сводки МВД по РД
и Избербашского МРСО СУ СКР по РД.

ПРОФИЛАКТИКА

ГЛАВНОЕ – СВОЕВРЕМЕННОСТЬ

Эффективность работы по борьбе с детской преступностью и безнадзорностью во многом зависит от своевременных профилактических мер. Именно этому стараются уделять особое внимание в своей деятельности сотрудники инспекции по делам несовершеннолетних ОМВД по г. Избербашу. Также подразделением ПДН проводится работа по предупреждению и пресечению правонарушений среди подростков, раскрытию совершенных преступлений.

С начала года в школах и детских домах города совместно с представителями духовенства и авторитетными людьми города проведено более 20 профилактических бесед на темы: «Преступление и подросток», «Вредные привычки и их пагубное влияние», «Терроризм, экстремизм, идеологическое воспитание молодёжи» и другие.

В городе на сегодняшний день проживает около 17 тыс. несовершеннолетних, из них 8109 – дети до 14 лет, остальные – от 14 до 18 лет. В целях выявления подростков, безнадзорно проводящих время и склонных к совершению преступлений, инспекторами ПДН были проведены 13 рейдовых мероприятий по местам их возможных сборищ.

За 7 месяцев этого года несовершеннолетними совершены два преступления против 4 за аналогичный период прошлого года. Так в январе житель города Р. Гаджиев, 1999 г. рождения, по предварительному сговору с несовершеннолетними Р. Рабадангаджиевым, Ш. Рабадановым, М. Мустафаевым и Р. Рашидовым с территории цеха, расположенного в дачном обществе «Ритм», похитил имущество гражданина А. Гаджиева. Еще один юноша М. Аледзиев, 1997 г. рождения, ранее осужденный за кражу, обманным путем завладел золотой цепочкой и кулоном общей стоимостью 6300 рублей, принадлежавшими малолетней П. Сулеймановой. Он же, спустя несколько дней, похитил из молельной комнаты, расположенной в Избербашской ЦГБ, женскую сумку и находившиеся в ней предметы на сумму 7600 рублей. Злоумышленник задержан, сейчас он находится под арестом.

Кроме этого, за отчетный период за совершение различного рода правонарушений в отдел полиции доставлен 21 подросток. В настоящее время на профилактическом учете состоят 15 несовершеннолетних, один из них осужден с испытательным сроком, четверо – из неблагополучных семей.

В рамках профилактических мероприятий проводятся беседы с соседями подучетных для установления круга связей подростков и их образа жизни. Совместно с общественными воспитателями условно осужденные несовершеннолетние ежемесячно проверяются по месту жительства, где с ними и их родителями ведется целенаправленная профилактическая работа по их исправлению и перевоспитанию.

В ходе профилактической работы с детьми нужно учитывать то обстоятельство, что в большинстве случаях преступления ими совершаются в группах. Это требует от работников полиции высокого профессионализма, глубоких знаний, организаторских способностей и настойчивости, кроме того, здесь нужна определенная последовательность. Для воздействия на группу в целом и на каждого ее участника полицейскими применяются различные методы предупреждения групповой преступности среди подростков. При этом мы обращаем внимание на семьи, где они воспитываются. Как правило, несовершеннолетние, совершающие антиобщественные деяния, из неблагополучных семей.

Помимо этого, важно выявить взрослых, вовлекающих подростков в преступную деятельность. Главное – своевременность. Это позволит быстро предотвратить готовящееся преступление.

Профилактические меры должны проводиться на государственном уровне. Необходимо оградить подрастающее поколение от пагубного влияния компьютерных игр, телепередач, пропагандирующих насилие, жестокость, безнаказанность, употребление наркотических средств. Нужно создавать как можно больше спортивных секций, чтобы дети были заняты полезным делом, не были предоставлены самим себе. Также необходимо расширить сеть социальных защитных учреждений, предлагающих психологическую помощь детям.

М. РАБАДАНОВ,
начальник ОПДН ОМВД
по г. Избербашу, майор полиции.

КОНСУЛЬТАЦИЯ СПЕЦИАЛИСТА

На вопросы читателей отвечает адвокат Избербашской коллегии адвокатов № 1 Абдуллабеков Гамид Гаджиевич

– Какое наказание меня ждет, если я вовремя не встала на учёт в налоговый орган, деятельность не ведётся. Должна ли я платить штраф, если да, то в каком размере?

– Согласно ст.116 НК РФ 1. Нарушение налогоплательщиком установленного настоящим Кодексом срока подачи заявления о постановке на учет в налоговом органе по основаниям, предусмотренным настоящим Кодексом, влечет взыскание штрафа в размере 10 тысяч рублей.

Ведение деятельности организацией или индивидуальным предпринимателем без постановки на учет в налоговом органе по основаниям, предусмотренным настоящим Кодексом, влечет взыскание штрафа в размере 10 процентов от доходов, полученных в течение указанного времени в результате такой деятельности, но не менее 40 тысяч рублей. То есть взыскание не зависит от того ведется деятельность или нет.

– Имеют ли право судебные приставы без моего ведома снять всю мою заработную плату плюс отпускные с моей банковской карты? Я – мать-одиночка, получаю минимальную зарплату, которая для меня является единственным средством к существованию.

– По решению суда приставы накладывают арест на все имеющиеся счета должника.

Если заработная плата для вас является единственным источником дохода, необходимо было еще на суде предоставить справки о размере доходов и просить суд уменьшить взыскания или рассрочить выплату.

Вам можно посоветовать подать судье ходатайство о рассрочке взыскания.

– Через два месяца жду рождения третьего ребенка, при этом в сентябре этого года старшей дочери исполняется 18 лет. Буду ли я считаться многодетной матерью, на какие выплаты и льготы могу рассчитывать?

– С момента достижения одного ребенка 18-летнего возраста, семья теряет статус многодетной. В сентябре, когда вашей старшей дочери исполнится 18 лет, вы перестанете быть многодетной матерью.

– Устроилась администратором-кассиром, работа не подошла, поэтому через 5 дней решила уволиться. Написала заявление, отработала 3 дня и хотела уйти, но работодатель не хочет отпускать, пока не найдут замену. Начала угрожать тем, что если не отработаю столько, сколько им нужно, не выплатят зарплату и не отдадут трудовую книжку. Трудовой договор мне так и не дали, работала 6 дней без выходных.

– Если вам был установлен испытательный срок, то предупредить об увольнении вы должны были за три дня. Если испытательного срока не было, то вы обязаны предупредить работодателя за две недели. Если установленный срок предупреждения истёк, а работодатель не оформляет увольнение, то в этом случае он нарушает ваши трудовые права, а значит, вам нужно обратиться в трудовую инспекцию с жалобой на работодателя.

– Какие документы требуются для того чтобы вступить в наследство, и сколько это займет времени?

– В соответствии с законом для вступления в права наследования существует ограниченный срок, равный 6 месяцам со дня смерти завещателя. При принятии наследства по закону наследниками подается письменное заявление нотариусу по месту открытия наследства. При вступлении в наследство, такое заявление можно подать либо лично, либо по почте с удостоверенной нотариусом подписью наследника. Принять наследство можно и по нотариально заверенной доверенности.

После открытия наследства нотариус выписывает свидетельство о праве на него. Если вступающих в права наследования несколько, каждый из них получает свидетельство персонально.

Когда наследник вступит в свои законные права, он должен зарегистрировать права собственности на унаследованное имущество. За выдачу свидетельства взимается государственная пошлина, размер которой определяется соответствующими статьями закона. Налог с имущества, переходящего по наследству, не взимается.

В МИГРАЦИОННОЙ СЛУЖБЕ

НЕТ ПАСПОРТА – НЕТ ИЗБИРАТЕЛЬНОГО ПРАВА

Все мы знаем, что паспорт нужен для совершения большинства серьезных сделок, удостоверения личности, семейного положения, реализации конституционных прав.

Паспорт обязаны иметь все граждане России, проживающие на территории нашей страны и достигшие четырнадцатилетнего возраста.

Согласно Указу Президента Российской Федерации от 13 марта 1997 г. № 232 «Об основном документе, удостоверяющем личность гражданина Российской Федерации на территории Российской Федерации» паспорт гражданина СССР, удостоверяющий личность гражданина Российской Федерации, действителен до замены его в установленные сроки на паспорт гражданина Российской Федерации.

Несмотря на это, срок прекращения действия советских паспортов не оговаривался, и в правоприменительной практике сложилось устойчивое мнение, что после 1 июля 2004 г. паспорт гражданина СССР официально прекратит свое действие. Вместе с тем, других нормативных актов, регулирующих сроки завершения обмена советских паспортов на российские, либо срок прекращения действия паспортов гражданина СССР, не существует. Таким образом, паспорт гражданина СССР является на сегодняшний день на территории РФ действующим удостоверением личности, так как нет ни одного Федерального закона, который устанавливал сроки прекращения действия этого паспорта.

Однако гражданство Российской Федерации данный документ уже не подтверждает. Перечень документов, удостоверяющих наличие гражданства Российской Федерации, приведен в пункте 45 указа Президента РФ от 14 ноября 2002 г. №1325. Паспорта гражданина СССР образца 1974 года в этом списке нет.

Получается, что гражданин, не обменявший старый паспорт, рискует остаться гражданином бывшего СССР. Из-за этого неизбежно он будет испытывать самые различные затруднения в реализации своих прав, свобод и законных интересов. Кроме этого, он ущемит права своих несовершеннолетних детей, которые по причине наличия у родителей (или у одного из них) недействительных документов, удостоверяющих личность, будут лишены возможности получить свой паспорт гражданина Российской Федерации, оформить заграничный паспорт и так далее.

Действие паспортов гражданина СССР образца 1974 года приводит к использованию на территории нашей страны двух видов документов, удостоверяющих личность гражданина Российской Федерации. В настоящее время ФМС России совместно с другими федеральными органами государственной власти рассматривает вопрос о нормативном урегулировании срока действия старого паспорта. Важно помнить, что граждане Российской Федерации, отказывающиеся от замены паспорта гражданина СССР образца 1974 года на паспорт гражданина РФ, в случае нормативного урегулирования прекращения действия названного паспорта, автоматически будут становиться административными правонарушителями, что влечет наложение административного штрафа в размере от 2000 до 3000 рублей.

Кроме того, до принятия нормативно-правового акта, регулирующего срок действия паспорта гражданина СССР образца 1974 года, считается действительным, если в нем ранее было произведено вклеивание фотографии при достижении гражданином установленного возраста (25 и 45-летнего возраста).

Следует отметить, что МРО УФМС России по Республике Дагестан в г. Избербаше постоянно ведет разъяснительную работу с теми, кто отказывается от замены паспорта гражданина СССР образца 1974 года на новый документ. Регулярно проходят выезды на дом к людям преклонного возраста и инвалидам.

Таким образом, чтобы избежать административных штрафов и обеспечить законные права и интересы, жителям, имеющим паспорта гражданина СССР образца 1974 года, необходимо их заменить в установленном порядке на паспорта гражданина Российской Федерации. Для этого следует обратиться в межрайонный отдел УФМС России по Республике Дагестан в г. Избербаше. Для замены паспорта необходимо предоставить:

– заявление о выдаче (замене) паспорта по форме N 1П;

– паспорт гражданина СССР, образца 1974 года, подлежащий замене;

– две личные фотографии в цветном исполнении размером 35х45 мм;

– документы, свидетельствующие о принадлежности к гражданству Российской Федерации (если требуется подтвердить гражданство лица, обратившегося за получением паспорта);

– документы, необходимые для проставления обязательных отметок в паспорте (военный билет, свидетельства о рождении детей в возрасте до 14 лет, документы, подтверждающие регистрацию по месту жительства);

– квитанцию об оплате государственной пошлины в размере 200 рублей.

Кстати, паспорт выдается гражданину в 10-дневный срок со дня принятия всех необходимых документов и в двухмесячный срок – по месту пребывания или фактического проживания.

МРО УФМС России по РД
в г. Избербаше.

ЮЖНАЯ ЖЕМЧУЖИНА ДАГЕСТАНА

На западном побережье Каспийского моря, там, где горы Кавказа почти подходят к морскому побережью, оставляя узкую трехкилометровую полоску равнины, раскинулся Дербент – второй по величине и значению город Республики Дагестан и самый южный город Российской Федерации.

Дербент – один из древнейших городов Кавказа. Его история насчитывает два тысячелетия. Возникнув в глубокой древности, он из маленького поселка превратился в один из крупнейших средневековых городов Востока.

Своей богатой историей Дербент обязан именно своему местоположению. Ведь здесь самое узкое место между горами и морем, «бутылочное горлышко» прикаспийского участка Великого Шёлкового пути, связывавшего Закавказье и Передний Восток с Юго-Восточной Европой. Это позволило Дербенту стать одним из крупнейших средневековых городов Востока, любой караван, идущий с юга на север или с севера на юг, останавливался здесь. Город переживал периоды расцвета и упадка, служил ареной кровопролитной борьбы. Им владели или пытались завладеть римляне и парфяне, империя Сасанидов и Византия, арабы и хазары, турки-сельджуки и Золотая Орда, сефевидские шахи и турецкие султаны. С 1813 года Дербент окончательно вошел в состав России.

Известно ли вам, что Дербентская крепость – это часть грандиозной оборонительной системы, защищавшей народы Закавказья и Передней Азии от нашествий кочевников с севера? Система включала в себя городские стены, цитадель, морские стены и горную стену Даг-бары. Цитадель занимает вершину ближайшего к морю холма. Путь вдоль берега преграждали две параллельные крепостные стены, примыкавшие на западе к цитадели, а восточной оконечностью уходившие в море, препятствуя обходу крепости по мелководью и образуя гавань для судов. Меж этими стенами и располагался город Дербент. К западу от цитадели на сорок километров тянулась Горная стена, призванная предотвратить обход крепости по горным долинам и перевалам. Не удивительно, что слово «ворота» входило в название города на языках многих народов. Греческие историки называли его Албанскими

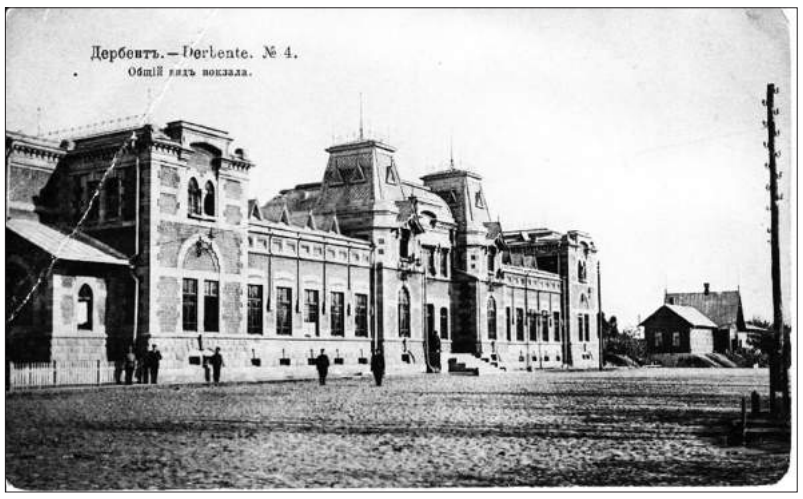

или Каспийскими Воротами, арабские авторы – Главными Воротами (Баб-ал-Абваб), турки – Железными (Темир Капысы), грузины – Морскими (Дзгвис-Кари), персидское же «Дарбенд» также означает «Узел Ворот».

Приходилось ли вам слышать о гипотезе, высказанной историками в начале XX века о существовании в прошлом единой линии оборонительных сооружений на евроазиатском континенте, делившей его на две части? Северная часть континента была населена кочевниками, южная – земледельцами. Оседлые народы защищали свою территорию, создавая в дополнение к горным хребтам искусственные оборонительные линии. Если нанести на карту построенные в разное время и разными государствами огромные стены, то римский вал от Рейна до Дуная, ряд византийских стен на Балканском и Крымском полуостровах, Великая китайская стена, Абхазская, Дербентская и Закаспийская стены Кавказа неожиданно образуют звенья одной цепи…

Знаете ли вы, что немногие города Евразии могут похвалиться таким «звездным списком» полководцев, посетивших его, как Дербент? Достоверно известно, что в Дербенте или под его стенами побывали арабские военачальники Маслама ибн Абдалмалик и Марван ибн Мухаммад, сельджукские полководцы Сау-Тегин и Йагма, прославленные соратники Чингиз-хана – Джебе и Субедэй, «Властелин Мира» Тимур и правитель Золотой Орды Тохтамыш, турецкий султан Селим и основатель государства Сефевидов шах Исмаил, «лев Ирана» шах Аббас и «Гроза Вселенной» Надир-шах, а также российский император Петр I, прорубивший здесь в некотором роде «окно на восток», и генерал Ермолов, занимавшийся в Дербенте не только делами военными, но и мирным строительством: при нем «на европейский манер» была застроена приморская часть города.

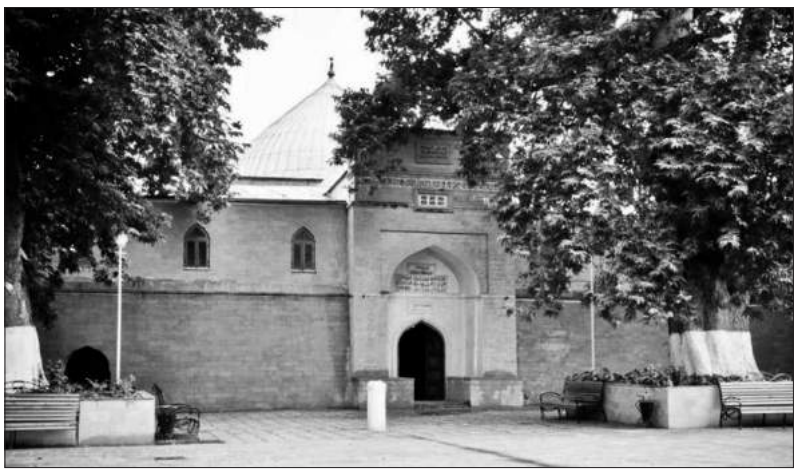

Знаете ли вы, как Дербент вошел в состав России? Это была довольно запутанная история превентивных ударов и взаимных уступок государств, чьи интересы сталкивались на Кавказе. В XVII веке, когда Персия была существенно ослаблена многочисленными междоусобными войнами, Петр I выступил в поход на Кавказ, справедливо опасаясь турецкой экспансии каспийских областей. Русские войска заняли Дербент в 1722 году без боя, и Петр писал в Сенат: «Наиб сего города и ключ понес от ворот. Правда, что сии люди не лицемерно, любовью приняли и так нам рады, как бы своих из осады выручили». Но в 1735 году город снова отошел к Персии, а после ее распада стал центром самостоятельного Дербентского ханства – впрочем, недолго сохранявшего автономию. Полвека войн и усобиц привели к тому, что многие мелкие ханства Восточного Кавказа к концу XVIII века в той или иной мере сблизились с Россией. В 1796 году в ответ на погромное нападение иранского шаха на Грузию, русские заняли Дербент, но в том же году вновь оставили его. Дербент окончательно отошел к России только по Гюлистанскому мирному договору 1813 года.

Дербентская Джума-мечеть на сегодняшний день считается одной из самых древних в мире и самой старой на территории не только России, но и СНГ. Основанная в 733-734 гг. она не только пережила более тринадцати разрушительных столетий, но и осталась тем возвышенным и духовным храмом, каким её считали предки.

Яркими архитектурными памятниками города являются и сохранившиеся **средневековые бани**, которые наряду с мечетями, караван-сараями, базарами являлись центрами общественной жизни восточного города. Городские ворота также представляют собой замечательные памятники средневековой архитектуры. Они имели не только оборонное значение, но и являлись украшением города. Своим архитектурным обликом, убранством они должны были говорить въезжающим в город о мощи и богатстве Дербента. Из восьми ворот, сохранившихся до наших дней, своим парадным видом особо выделяются Кырхляр-капы и Орта-капы («Средние ворота»), являющиеся центральными в северной и южной городских стенах.

Дербент – это не только музей-заповедник, но и уникальная «библиотека под открытым небом», насчитывающая сотни эпиграфических памятников на арабском, персидском и среднеперсидском языках. В 2002 г. исполняется 280 лет со времени начала изучения эпиграфических памятников города – в августе 1722 г. князь Дмитрий Кантемир, сопровождавший Петра Великого во время его Каспийского похода, положил начало сбору и изучению надписей Дербента. И до сих пор город продолжает открывать исследователям свои «хранилища» памятников письменности.

О ПРАВИЛАХ ПОСТАВКИ ГАЗА ДЛЯ ОБЕСПЕЧЕНИЯ КОММУНАЛЬНО-БЫТОВЫХ НУЖД ГРАЖДАН

В последнее время участились случаи обращения граждан в прокуратуру города с различными вопросами, связанными с порядком поставки газа для коммунально-бытовых нужд, с правами и обязанностями граждан и поставщика газа в этой сфере, порядком оплаты за потребленный газ.

Анализ обращений свидетельствует, что во многих случаях они связаны с незнанием населением города нормативно-правовых актов, регулирующих эти вопросы. В некоторых случаях эти вопросы возникают из-за неправомерных действий сотрудников абонентской службы.

В связи с этим, полагаю, что разъяснение отдельных положений Правил поставки газа для обеспечения коммунально-бытовых нужд граждан, утвержденных постановлением Правительства РФ от 21.07.2008 г. за № 549, будет способствовать разрешению многих спорных вопросов, возникающих в данной сфере.

Здесь также следует разъяснить, что поскольку споры возникают из-за нарушения сторонами договорных отношений, гражданам необходимо обращаться в суд с заявлениями о признании незаконными действий поставщика газа и обязании его совершить определенные действия.

В соответствии с указанными Правилами поставка газа для обеспечения коммунально-бытовых нужд граждан осуществляется на основании договора, который составляется в 2 экземплярах, один из которых вручается абоненту.

Права и обязанности сторон при исполнении договора определяются Гражданским кодексом РФ, другими федеральными законами, иными нормативными правовыми актами Российской Федерации, условиями договора и Правилами.

Абонент вправе:

– требовать круглосуточной подачи газа надлежащего качества без ограничения его объема;

– ставить вопрос о снижении размера платы за поставленный газ в случае неисполнения или ненадлежащего исполнения обязательств поставщиком газа;

– требовать внесения в условия договора изменения в части перехода на порядок определения объема потребленного газа по показаниям приборов учета газа в случае установки таких приборов в помещении, газоснабжение которого необходимо обеспечить;

Абонент обязан:

– оплачивать потреблений газ в установленный срок и в полном объёме;

– незамедлительно извещать поставщика газа о повреждении пломбы (пломб), установленной поставщиком газа на месте присоединения прибора учета газа к газопроводу, повреждении пломбы прибора учета газа, установленной заводом-изготовителем или организацией, осуществлявшей поверку, а также о возникшей неисправности прибора учета газа;

– обеспечивать в установленные сроки представление прибора учета газа для проведения поверки;

– сообщать поставщику газа сведения о показаниях прибора учета газа в установленный в договоре срок, если иной способ получения поставщиком газа таких сведений не установлен договором;

– устанавливать и использовать газоиспользующее оборудование, соответствующее установленным для него техническим требованиям, незамедлительно уведомлять поставщика газа об изменениях в составе газоиспользующего оборудования;

– уведомлять в 5-дневный срок в письменной форме поставщика газа о следующих фактах:

– изменение количества лиц, постоянно проживающих в жилом помещении, а также временное проживание граждан в жилом помещении более месяца и количество таких граждан;

– изменение размера (площади, объема) отапливаемых жилых и нежилых помещений;

– изменение количества и вида сельскохозяйственных животных и домашней птицы, содержащихся в личном подсобном хозяйстве;

– изменение вида потребления газа;

– обеспечивать сохранность приборов учета газа и пломб, использовать газоиспользующее оборудование в соответствии с установленными требованиями по его эксплуатации;

– незамедлительно сообщать в аварийно-диспетчерскую службу об авариях, утечках и иных чрезвычайных ситуациях, возникающих при пользовании газом;

– обеспечивать доступ представителей поставщика газа к приборам учета газа и газоиспользующему оборудованию для проведения проверки;

– обеспечивать надлежащее техническое состояние газового оборудования, своевременно заключать договор о техническом обслуживании и ремонте внутридомового или внутриквартирного газового оборудования.

Поставщик газа обязан:

– обеспечивать круглосуточную подачу абоненту газа надлежащего качества в необходимом количестве;

– осуществлять по заявке абонента установку пломбы на месте присоединения прибора учета газа к газопроводу в течение 5 рабочих дней со дня поступления такой заявки. Первичная установка пломбы осуществляется за счет поставщика, последующие (в том числе при восстановлении прибора учета газа после проведения поверки или ремонта) оплачивается абонентом;

– осуществлять не реже 1 раза в год поверку;

– уведомлять в установленном договором порядке абонента о дате и времени проведения проверки, а также об изменении цен (тарифов) на газ;

– предоставлять абонентам по их обращениям информацию о дополнительных и сопутствующих поставкам газа услугах и их стоимости;

– обеспечивать прием уведомлений, передаваемых абонентами и заявок на установку пломбы на месте установки прибора учета газа и на проведение проверок, регистрацию таких уведомлений, а также предоставление абонентам сведений о времени и номере регистрации поступившего от них уведомления (заявки);

– обеспечивать выполнение заявок абонентов в течение 5 рабочих дней.

Поставщик газа вправе:

– при проведении проверок посещать помещения, где установлены указанные приборы и оборудование, с предварительным уведомлением абонента о дате и времени проведения проверки;

– приостанавливать в одностороннем порядке подачу газа до полного погашения абонентом задолженности по оплате потребленного газа;

– осуществлять при наличии приборов учета газа определение объема потребленного газа в соответствии с нормативами его потребления в предусмотренных Правилами случаях (ниже об этих случаях будет сказано).

Что касается учета поставляемого газа, определения объема потребленного газа и расчета размера платы за газ, Правилами эти вопросы также урегулированы.

Так, при наличии приборов учета газа (счетчика), определение объема поставляемого газа осуществляется по показаниям прибора учета газа.

Объем газа, таким образом, определяется при соблюдении следующих условий:

а) используются приборы учета газа, типы которых внесены в государственный реестр средств измерений;

б) пломба (пломбы), установленная на приборе учета газа заводом-изготовителем или организацией, проводившей последнюю поверку, и пломба, установленная поставщиком газа на месте, где прибор учета газа присоединен к газопроводу, не нарушены;

в) срок проведения очередной поверки, определяемый с учетом периодичности ее проведения, устанавливаемой Федеральным агентством по техническому регулированию и метрологии для каждого типа приборов учета газа, допущенных к использованию на территории Российской Федерации, не наступил;

г) прибор учета газа находится в исправном состоянии.

Определение объема потребленного газа по показаниям прибора учета газа осуществляется со дня установки поставщиком газа пломбы на месте, где прибор учета газа присоединен к газопроводу.

В случае нарушения целостности пломб или возникновении неисправности прибора учета газа, о чем абонент уведомил поставщика газа в день обнаружения такой неисправности, объем потребленного газа определяется в соответствии с нормативами потребления газа за период со дня уведомления и до дня, следующего за днем восстановления пломб, в том числе установки пломбы на месте, где прибор учета газа после ремонта присоединяется к газопроводу.

В случае если повреждение пломб или неисправность прибора учета газа выявлены в результате проверки, проведенной поставщиком газа, объем потребленного газа определяется в соответствии с нормативами потребления газа за период со дня проведения последней проверки до дня, следующего за днем восстановления пломб, в том числе установки пломбы на месте, где прибор учета газа после ремонта присоединяется к газопроводу, но не более чем за 6 месяцев.

Объем потребленного газа за период со дня демонтажа прибора учета газа для направления его на поверку или ремонт и до дня, следующего за днем установки пломбы на месте, где прибор учета газа после проведения поверки или ремонта присоединяется к газопроводу, но не более 3 месяцев подряд, определяется исходя из объема среднемесячного потребления газа потребителем, определенного по прибору учета газа за период не менее одного года, а если период работы прибора учета газа составил меньше одного года – за фактический период работы прибора учета газа. По истечении указанного 3-месячного периода объем потребленного газа за каждый последующий месяц вплоть до дня, следующего за днем установки пломбы на месте, где прибор учета после ремонта или поверки присоединяется к газопроводу, определяется в соответствии с нормативами потребления газа.

В случае если абонент в установленный договором срок не представил поставщику газа сведения о показаниях прибора учета газа (счетчика), объем потребленного газа за прошедший расчетный период и до расчетного периода, в котором абонент возобновил представление указанных сведений, но не более 3 месяцев подряд, определяется исходя из объема среднемесячного потребления газа потребителем, определенного по прибору учета газа за период не менее одного года, а если период работы прибора учета газа составил меньше одного года – за фактический период работы прибора учета газа. По истечении указанного 3-месячного периода объем потребленного газа за каждый последующий месяц вплоть до расчетного периода, в котором абонент возобновил представление указанных сведений, определяется в соответствии с нормативами потребления газа.

Определение объема потребляемого газа по показаниям прибора учета газа возобновляется со дня, следующего за днем проведения проверки, осуществляемой поставщиком газа по заявке абонента.

В случае если абонент заблаговременно уведомил поставщика газа о непредставлении сведений о показаниях прибора учета газа в связи с тем, что все граждане, проживающие в жилом помещении (жилом доме), газоснабжение которого обеспечивается в соответствии с договором, будут отсутствовать по этому месту жительства более 1 месяца, вышеуказанное правило не применяется.

При отсутствии у абонентов приборов учета газа объем его потребления определяется в соответствии с нормативами потребления газа.

Внесение абонентом поставщику газа платы за потребленный газ осуществляется ежемесячно, до 10 числа месяца, следующего за истекшим расчетным периодом, которым является календарный месяц, если договором не установлено иное.

Обязанность по внесению платы за потребленный газ возникает с наступления расчетного периода, в течение которого имела место первая фактическая подача газа абоненту.

Размер платы за потребленный газ для абонента – физического лица в случае предоставления ему или членам его семьи мер социальной поддержки в форме скидки (в натуральной форме) уменьшается на размер такой скидки.

В случае предоставления мер социальной поддержки в иных формах размер платы не уменьшается.

Поставщик газа вправе в одностороннем порядке приостановить исполнение обязательств по поставке газа с предварительным письменным уведомлением абонента в следующих случаях:

а) нарушение исполнения абонентом условий договора о предоставлении информации, без получения которой невозможно определить достоверный (фактический) объем потребленного газа;

б) отказ абонента допускать представителей поставщика газа для проведения проверки;

в) неоплата или неполная оплата потребленного газа в течение 2 расчетных периодов подряд;

г) использование абонентом газоиспользующего оборудования, не соответствующего оборудованию, указанному в договоре;

д) поступление уведомления от организации, осуществляющей техническое обслуживание внутридомового и (или) внутриквартирного газового оборудования, об использовании абонентом газоиспользующего оборудования, не соответствующего предъявляемым к этому оборудованию нормативным требованиям;

е) отсутствие у абонента договора о техническом обслуживании и ремонте внутридомового или внутриквартирного газового оборудования;

При этом до приостановления исполнения договора поставщик газа обязан направить абоненту уведомление по почте заказным письмом (с уведомлением о его вручении) о предстоящем приостановлении подачи газа и его причинах не позднее чем за 20 календарных дней до приостановления подачи газа.

Правилами предусмотрены также и случаи приостановления подачи газа без предварительного уведомления абонента. Это возможно при аварии в газораспределительной сети, при аварии внутридомового или внутриквартирного газового оборудования либо утечке газа из них, а также когда техническое состояние внутридомового или внутриквартирного газового оборудования создает угрозу возникновения аварии. Последнее должно быть установлено заключением специализированной организации, с которой абонент заключил договор о техническом обслуживании.

После устранения абонентом причин, послуживших основанием для приостановления подачи газа, поставка газа возобновляется при условии оплаты абонентом расходов, понесенных в связи с проведением работ по отключению и подключению газоиспользующего оборудования этого абонента. Эти расходы оплачиваются поставщику газа, если договором не предусмотрено иное. Срок возобновления поставки газа составляет 5 рабочих дней со дня получения поставщиком газа письменного уведомления об устранении абонентом причин, послуживших основанием приостановления подачи газа.

(Окончание на стр. 8).

ПОНЕДЕЛЬНИК, 18 августа

Первый канал

5.00 “Доброе утро”.
9.00, 12.00, 15.00, 18.00, 3.00 Новости.
9.15, 4.10 “Контрольная закупка”.
9.45 Шоу “Жить здорово!” с Е. Малышевой. [12+]
10.55 Шоу о моде и стиле “Модный приговор”.
12.20 Шоу “Сегодня вечером” с А. Малаховым [16+]
14.05 “Добрый день”.
15.20 Т/с “Ясмин”. [16+]
17.00 Шоу “Наедине со всеми”. [16+]
18.50 Ток-шоу “Давай поженимся!”[16+]
19.50 Шоу “Пусть говорят” с А. Малаховым [16+]
21.00 Время.
21.30 Т/с “Личная жизнь следователя Савельева”. [16+]
23.30 Т/с “Викинги”. [18+]
1.15, 3.05 Х/ф “Хищник-2”. [18+]

Телеканал Россия

5.00 “Утро России”.
9.00, 3.10 Д/ф “Карточные фокусы”. [12+]
9.55 Ток-шоу “О самом главном”.
11.00, 14.00, 17.00, 20.00 Вести.
11.30, 14.30, 17.45, 19.35 Местное время. Вести-Москва.
11.50, 14.50, 18.05 Вести. Дежурная часть.
12.00 Детективный сериал “Тайны следствия”. [12+]
13.00 Детективный сериал “Особый случай”. [12+]
15.00 Т/с “Большие надежды”. [12+]
16.00 Т/с “Пока станица спит”. [12+]
18.15 Ток-шоу “Прямой эфир” с М. Зеленским [12+]
20.50 Детская передача “Спокойной ночи, малыши!”
21.00 Е. Осипова, М. Могилевская, И. Алексеев, А. Признякова, А. Наумов и О. Алмазов в телесериале “Плюс Любовь”. [12+]
0.40 Д/ф “Когда наступит голод”.
1.45 М. Неелова, И. Кваша и Г. Волчек в фильме “Просто Саша”. 1976 г.

ТНТ + ИТВ

7.00 М/с “Кунг-фу Панда: Удивительные легенды”. [12+]
7.30 “М/с “Губка Боб Квадратные штаны”. [12+]
7.55 М/с “Турбо-Агент Дадли”. [12+]
8.25 М/с “Пингвины из “Мадагаскара”. [12+]
9.00 Реалити-шоу “Дом-2. Lite”. [16+]
10.30 Паранормальное шоу “Битва экстрасенсов” [16+]
11.30 Триллер “Заклинательница акул”. [16+]
14.00 Т/с “Универ”. [16+]
14.30, 15.00, 15.30, 16.00, 16.30, 17.00, 17.30, 18.00, 18.30, 19.00 Т/с “Саша-таня”. [16+]
19.30 Т/с “Физрук”. [16+]
20.00 Реклама. Объявления.
20.10 Поздравления.
20.30 “Правовой канал”.
20.55 Объявления.
21.00 Мелодрама “Шаг вперед”, 2006 г. [12+]
23.00 Реалити-шоу “Дом-2. Город любви”. [16+]
0.00 “Дом-2. После заката”. Спецвключение. [16+]
1.00 Комедия “Тусовщики”. США, 1996 г. [16+]
2.55 Т/с “Джоуи-2”. [16+]
3.20 Развлекательное шоу “СуперИнтуиция”. [16+]

СТС + ТВС

6.00 М/ф-мы: “Разные колёса”, “Светлячок”. [0+]
6.35 М/с “Пингвинёнок Пороро”. [6+]
6.55 М/с “Смешарики” [0+]
7.30 М/с “Приключения Тома и Джерри” . [6+]
8.00 Т/с “Осторожно: дети!”. [16+]
9.00, 13.30, 23.45, 1.05 Т/с “6 кадров”. [16+]
9.50, 18.30, 19.00 Т/с “Воронины”. [16+]
11.20 Триллер “С меня хватит!”. США, 2002 г.
14.00 Лирическая комедия “Восьмидесятые”. [16+]
15.00 Шоу “Уральских пельменей”. [16+]
17.00 Т/с “Последний из Магикян”. [16+]
18.00, 21.00 Комедийный сериал “Кухня”. [16+]
21.30 Фантастический боевик “Риддик”. [16+]
0.00 “Новости – 41. Сверх плана”. [16+]
0.30 Интеллектуальное шоу “Большой вопрос”. [16+]
1.45 Комедийный сериал “Два короля”. [16+]
2.15 Программа о тайнах и загадках планеты Земля “Хочу верить”.[16+]
2.45 М/ф “Клуб Винкс. Тёмный феникс”. [12+]

ВТОРНИК, 19 августа

Первый канал

5.00 “Доброе утро”.
9.00, 12.00, 15.00, 18.00, 3.00 Новости.
9.15 “Контрольная закупка”
9.45 Шоу “Жить здорово!” с Е. Малышевой. [12+]
10.55 Шоу о моде и стиле “Модный приговор”.
12.20, 21.30 Т/с “Личная жизнь следователя Савельева”. [16+]
14.25 “Добрый день”.
15.20 Т/с “Ясмин”. [16+]
17.00 Шоу “Наедине со всеми”. [16+]
18.50 Ток-шоу “Давай поженимся!”[16+]
19.50 Шоу “Пусть говорят” с А. Малаховым. [16+]
21.00 Время.
23.30 Т/с “Фарго”. [18+]
1.40, 3.05 Х/ф “Прелюдия к поцелую”. [16+]

Телеканал Россия

5.00 “Утро России”.
9.00, 3.20 Д/ф “От Петра до Николая. Традиции русских полков”. [12+]
9.55 Ток-шоу “О самом главном”.
11.00, 14.00, 17.00, 20.00 Вести.
11.30, 14.30, 17.45, 19.35 Местное время. Вести-Москва.
11.50, 14.50, 18.05 Вести. Дежурная часть.
12.00 Детективный сериал “Тайны следствия”. [12+]
13.00 Детективный сериал “Особый случай”. [12+]
15.00 Т/с “Большие надежды”. [12+]
16.00 Т/с “Пока станица спит”. [12+]
18.15 Ток-шоу “Прямой эфир” с М. Зеленским [12+]
20.50 Детская передача “Спокойной ночи, малыши!”
21.00 Т/с “Плюс Любовь”. [12+]
0.40 Д/ф “Икона”.
1.55 А. Ташков, В. Меньшов, М. Глузский, М. Булгакова и В. Павлов в телефильме “Адвокат”, 1-я серия, 1990 г.

ТНТ + ИТВ

5.15 Т/с “Только правда”. (3 серия). [16+]
6.05 Комедия “Салон Вероники”. (3 серия). [16+]
6.35 Т/с “Саша+Маша” [16+]
7.00 М/с “Кунг-фу Панда: Удивительные легенды” [12+]
7.30 “М/с “Губка Боб Квадратные штаны”. [12+]
7.55 М/с “Турбо-Агент Дадли”. [12+]
8.25 М/с “Пингвины из “Мадагаскара”. [12+]
9.00 Реалити-шоу “Дом-2. Lite”. [16+]
10.30 Паранормальное шоу “Битва экстрасенсов”. [16+]
11.30 Мелодрама “Шаг вперед”. США, 2006 г. [12+]
13.30, 14.00 Т/с “Универ”. [16+]
14.30, 15.00, 15.30, 16.00, 16.30, 17.00, 17.30, 18.00, 18.30, 19.00 Т/с “Универ. Новая общага”. [16+]
19.30 Т/с “Физрук”. [16+]
20.00 Реклама. Объявления
20.10 Поздравления.
20.30 “Информационный вестник”.
20.55 Объявления.
21.00 Мелодрама “Шаг вперед-2: Улицы”. [16+]
23.00 Реалити-шоу “Дом-2. Город любви”. [16+]
0.00 “Дом-2. После заката”. Спецвключение. [16+]
1.00 Триллер “Убить миссис Тингл”. 1999 г. [16+]

СТС + ТВС

5.35 “Музыка на СТС” [16+]
6.00 М/ф-мы: “Достать до неба”, “Светлячок”. [0+]
6.35 М/с “Пингвинёнок Пороро”. [6+]
6.55 М/с “Смешарики”. [0+]
7.30 М/с “Приключения Тома и Джерри” . [6+]
8.00, 9.00, 18.30, 19.00 Т/с “Воронины”. [16+]
9.30, 23.20 Т/с “6 кадров”. [16+]
9.45, 17.00 Т/с “Последний из Магикян”. [16+]
10.45, 14.00 Лирическая комедия “Восьмидесятые”. [16+]
11.15 Фантастический боевик “Риддик”. [16+]
13.30 Т/с “Воронины” [16+]
15.00, 16.00 Шоу “Уральских пельменей”. [16+]
18.00, 21.00 Комедийный сериал “Кухня”. [16+]
21.30 Боевик “Неудержимые “. США, 2010 г. [16+]
0.00 “Новости – 41. Сверх плана”. [16+]
0.30 Интеллектуальное шоу “Большой вопрос”. [16+]
1.00 Боевик “Уличный боец. Последняя битва”. США-Япония, 1994 г. [16+]
2.55 Комедийный сериал “Два короля”. [16+]
3.25 Программа о тайнах и загадках планеты Земля “Хочу верить”.

СРЕДА, 20 августа

Первый канал

5.00 “Доброе утро”.
9.00, 12.00, 15.00, 18.00, 3.00 Новости.
9.15, 4.25 “Контрольная закупка”.
9.45 Шоу “Жить здорово!” с Е. Малышевой. [12+]
10.55 Шоу о моде и стиле “Модный приговор”.
12.20, 21.30 Т/с “Личная жизнь следователя Савельева”. [16+]
14.25 “Добрый день”.
15.20 Т/с “Ясмин”. [16+]
17.00 Шоу “Наедине со всеми”. [16+]
18.50 Ток-шоу “Давай поженимся!”[16+]
19.50 Шоу “Пусть говорят” с А. Малаховым. [16+]
21.00 Время.
23.30 Т/с “Фарго”. [18+]
1.20 Х/ф “Цезарь должен умереть”. [16+]
2.45, 3.05 М/ф “Дельго”.

Телеканал Россия

5.00 “Утро России”.
9.00, 3.55 Д/ф “На пороге вечности. Код доступа”. Фильм 1-й. [12+]
9.55 Ток-шоу “О самом главном”.
11.00, 14.00, 17.00, 20.00 Вести.
11.30, 14.30, 17.45, 19.35 Местное время. Вести-Москва.
11.50, 14.50, 18.05 Вести. Дежурная часть.
12.00 Детективный сериал “Тайны следствия”. [12+]
13.00 Детективный сериал “Особый случай”. [12+]
15.00 Т/с “Большие надежды”. [12+]
16.00 Т/с “Пока станица спит”. [12+]
18.15 Ток-шоу “Прямой эфир” с М. Зеленским [12+]
20.50 Детская передача “Спокойной ночи, малыши!”
21.00 Т/с “Плюс Любовь”. [12+]
0.40 Д/ф “Карибский кризис. Непонятая история”. [16+]
1.50 А. Ташков, В. Меньшов, М. Глузский, М. Булгакова и В. Павлов в телефильме “Адвокат”, 2-я серия. 1990 г.
3.20 Авторская программа “Честный детектив”. [16+]

ТНТ + ИТВ

5.15 Т/с “Только правда”. (4 серия). [16+]
6.05 Комедия “Салон Вероники”. (4 серия). [16+]
6.35 Т/с “Саша+Маша” [16+]
7.00 М/с “Кунг-фу Панда: Удивительные легенды” [12+]
7.30 “М/с “Губка Боб Квадратные штаны”. [12+]
7.55 М/с “Турбо-Агент Дадли”. [12+]
8.25 М/с “Пингвины из “Мадагаскара”. [12+]
9.00 Реалити-шоу “Дом-2. Lite”. [16+]
10.30 Паранормальное шоу “Битва экстрасенсов”. [16+]
11.30 Мелодрама “Шаг вперед-2: Улицы”. [16+]
13.30, 14.00 Т/с “Универ”. [16+]
14.30, 15.00, 15.30, 16.00, 16.30, 17.00, 17.30, 18.00, 18.30, 19.00 Т/с “Интерны”. [16+]
19.30 Т/с “Физрук”. [16+]
20.00 Реклама. Объявления
20.10 Поздравления.
20.30 “Ровесник”.
20.55 Объявления.
21.00 Мелодрама “Шаг вперед 3d”. США, 2010 г. [16+]
23.00 Реалити-шоу “Дом-2. Город любви”. [16+]
0.00 “Дом-2. После заката”. Спецвключение. [16+]
1.00 Комедия “Вампиранутые”. США, 2011 г. [18+]
2.40 Т/с “Джоуи-2”. [16+]
3.10 Развлекательное шоу “СуперИнтуиция”. [16+]

СТС + ТВС

5.40 “Музыка на СТС” [16+]
6.00 М/ф-мы: “Жил у бабушки козёл”, “Светлячок” [0+]
6.35 М/с “Пингвинёнок Пороро”. [6+]
6.55 М/с “Смешарики”. [0+]
7.30 М/с “Приключения Тома и Джерри” . [6+]
8.00, 9.00, 18.30, 19.00 Т/с “Воронины”. [16+]
9.30, 13.30, 23.20 Т/с “6 кадров”.[16+]
9.40, 17.00 Т/с “Последний из Магикян”. [16+]
10.40, 14.00 Лирическая комедия “Восьмидесятые”. [16+]
15.00 Шоу “Уральских пельменей”. [16+]
18.00, 21.00 Комедийный сериал “Кухня”. [16+]
21.30 Фантастический боевик “Напролом”. [16+]
0.00 “Новости – 41. Сверх плана”. [16+]
0.30 Интеллектуальное шоу “Большой вопрос”.
1.00 Х/ф “Рыжий пёс” [16+]
2.45 Комедийный сериал “Два короля”. [16+]

ЧЕТВЕРГ, 21 августа

Первый канал

5.00 “Доброе утро”.
9.00, 12.00, 15.00, 18.00, 3.00 Новости.
9.15, 4.15 “Контрольная закупка”.
9.45 Шоу “Жить здорово!” с Е. Малышевой. [12+]
10.55 Шоу о моде и стиле “Модный приговор”.
12.20, 21.30 Т/с “Личная жизнь следователя Савельева”. [16+]
14.25 “Добрый день”.
15.20 Т/с “Ясмин”. [16+]
17.00 Шоу “Наедине со всеми”. [16+]
18.50 Ток-шоу “Давай поженимся!”[16+]
19.50 Шоу “Пусть говорят” с А. Малаховым. [16+]
21.00 Время.
23.30 Т/с “Фарго”. [18+]
1.20, 3.05 Х/ф “Ослепленный желаниями”. [12+]

Телеканал Россия

5.00 “Утро России”.
9.00, 3.20 Д/ф “На пороге вечности. Код доступа”. Фильм 2-й. [12+]
9.55 Ток-шоу “О самом главном”.
11.00, 14.00, 17.00, 20.00 Вести.
11.30, 14.30, 17.45, 19.35 Местное время. Вести-Москва.
11.50, 14.50, 18.05 Вести. Дежурная часть.
12.00 Детективный сериал “Тайны следствия”. [12+]
13.00 Детективный сериал “Особый случай”. [12+]
15.00 Т/с “Большие надежды”. [12+]
16.00 Т/с “Пока станица спит”. [12+]
18.15 “Прямой эфир”. [12+]
20.50 Детская передача “Спокойной ночи, малыши!”
21.00 Т/с “Плюс Любовь”. [12+]
0.40 Д/ф “Планета Вавилон. Хроники великой рецессии”. [16+]
2.00 Ташков, Меньшов, Глузский, Булгакова и Павлов в телефильме “Адвокат”, 3-я серия. 1990 г.

ТНТ + ИТВ

5.00 Т/с “Только правда”. (5 серия). [16+]
5.50 Комедия “Салон Вероники”. (5 серия). [16+]
6.20 Т/с “Саша+Маша” [16+]
7.00 М/с “Кунг-фу Панда: Удивительные легенды” [12+]
7.30 “М/с “Губка Боб Квадратные штаны”. [12+]
7.55 М/с “Турбо-Агент Дадли”. [12+]
8.25 М/с “Озорные анимашки”. [12+]
9.00 Реалити-шоу “Дом-2. Lite”. [16+]
10.30 Паранормальное шоу “Битва экстрасенсов”. [16+]
11.30 Мелодрама “Шаг вперед 3d”. 2010 г. [16+]
13.30 “Комеди Клаб”. [16+]
14.00 Т/с “Универ”. [16+]
14.30, 15.00, 15.30, 16.00, 16.30, 17.00, 17.30, 18.00, 18.30, 19.00 Т/с “Реальные пацаны”. [16+]
19.30 Т/с “Физрук”. [16+]
20.00 Реклама. Объявления
20.10 Поздравления.
20.30 “Здоровье”.
20.55 Объявления.
21.00 Мелодрама “Шаг вперед-4”, 2012 г. [12+]
23.00 Реалити-шоу “Дом 2. Город любви”. [16+]
0.00 “Дом-2. После заката”. Спецвключение. [16+]
1.00 Фантастический боевик “Бэтмен”. 1989 г. [12+]

СТС + ТВС

5.00, 3.45, 4.40 М/ф “Клуб Винкс. Судьба Блум”. [16+]
5.50 “Музыка на СТС” [16+]
6.00 М/ф-мы: “Варежка”, “Светлячок”. [0+]
6.35 М/с “Пингвинёнок Пороро”. [6+]
6.55 М/с “Смешарики”. [0+]
7.30 М/с “Приключения Тома и Джерри” . [6+]
8.00 Т/с “Осторожно: дети!”. [16+]
8.30, 9.00, 9.40, 18.30, 19.00 Т/с “Воронины”. [16+]
9.30, 13.30, 23.45 Т/с “6 кадров”. [16+]
10.10, 17.00 Т/с “Последний из Магикян”. [16+]
11.10, 14.00 Лирическая комедия “Восьмидесятые” [16+]
11.40 Фантастический боевик “Напролом”. [16+]
15.00, 16.00 Шоу “Уральских пельменей”. [16+]
18.00, 21.00 Комедийный сериал “Кухня”. [16+]
21.30 Фантастический боевик “Час расплаты”. [16+]
0.00 “Новости – 41. Сверх плана”. [16+]
0.30 Интеллектуальное шоу “Большой вопрос”.
1.12 Комедия “Казаам” [16+]
2.45 Комедийный сериал “Два короля”. [16+]
3.15 Программа о тайнах и загадках планеты Земля “Хочу верить”. [16+]

ПЯТНИЦА, 22 августа

Первый канал

5.00 “Доброе утро”.
9.00, 12.00, 15.00, 18.00 Новости.
9.15, 4.35 “Контрольная закупка”.
9.45 Шоу “Жить здорово!” с Е. Малышевой. [12+]
10.55 “Модный приговор”.
12.20 Т/с “Личная жизнь следователя Савельева” [16+]
14.25 “Добрый день”.
15.20 Т/с “Ясмин”. [16+]
17.00 Шоу “Наедине со всеми”. [16+]
18.50 Телеигра “Поле чудес” с Л. Якубовичем. [16+]
19.50, 21.30 Пародийное шоу “Точь-в-точь”.
21.00 Время.
23.25 Д/ф “Агнета: АББА и далее...”.
0.30 Х/ф “Тонкая красная линия”. [16+]
3.40 “В наше время”. [12+]

Телеканал Россия

5.00 “Утро России”.
9.00 Д/ф “Тайны секретных протоколов”. [12+]
9.55 Ток-шоу “О самом главном”.
11.00, 14.00, 17.00, 20.00 Вести.
11.30, 14.30, 17.45, 19.35 Местное время. Вести-Москва.
11.50, 14.50, 18.05 Вести. Дежурная часть.
12.00 Детективный сериал “Тайны следствия”. [12+]
13.00 Детективный сериал “Особый случай”. [12+]
15.00 Т/с “Большие надежды”. [12+]
16.00 Т/с “Пока станица спит”. [12+]
18.15 “Прямой эфир”. [12+]
21.00 М. Радугин, Е. Серебренникова, А. Морозов, А. Цуканова, В. Верберг, М. Добржинская и Е. Лагута в телевизионном фильме “Идеальный мужчина” [12+]
0.40 Музыкальный телепроект “Живой звук”.
2.35 Музыкальная передача “Горячая десятка”. [12+]
3.45 “Комната смеха”.

ТНТ + ИТВ

5.50 Т/с “Только правда”. (6 серия). [16+]
6.45 Т/с “Саша+Маша” [16+]
7.00 М/с “Кунг-фу Панда: Удивительные легенды” [12+]
7.30 М/с “Губка Боб Квадратные штаны”. [12+]
7.55 М/с “Турбо-Агент Дадли”. [12+]
8.25 М/с “Озорные анимашки”. [12+]
9.00 Реалити-шоу “Дом-2. Lite”. [16+]
10.30 Паранормальное шоу “Битва экстрасенсов”. [16+]
11.30 Мелодрама “Шаг вперед-4”. 2012 г. [12+]
13.30, 14.00, 14.30, 15.00, 15.30, 16.00, 16.30, 17.00, 17.30, 18.00, 18.30, 19.00 Т/с “Универ”. [16+]
19.30 Т/с “Физрук”. [16+]
20.00 Реклама. Объявления
20.10 Поздравления.
20.30 Программа “Избербаш”.
20.55 Объявления.
21.00 Шоу “Комеди Клаб в Юрмале”, 10 серия. [16+]
22.00 Шоу “Comedy Баттл. Суперсезон”, 20 серия. [16+]
23.00 Реалити-шоу “Дом-2. Город любви”. [16+]
0.00 “Дом-2. После заката”. Спецвключение. [16+]
1.00 Развлекательное шоу “Не спать!”. [18+]
2.00 Фантастический боевик “Возвращение Бэтмена”, 1992 г. [12+]

СТС + ТВС

5.30 Развлекательное шоу “Животный смех”. [16+]
6.00 Мультфильмы: “Лиса и заяц, “Дед мороз и серый волк”. [0+]
6.35 М/с “Пингвинёнок Пороро”. [6+]
6.55 М/с “Смешарики”. [0+]
7.30 М/с “Приключения Тома и Джерри”. [6+]
8.00 Т/с “Осторожно: дети!”. [16+]
8.30, 9.00, 18.30 Т/с “Воронины”. [16+]
9.30, 13.30, 14.00 Т/с “6 кадров”. [16+]
9.45 Т/с “Последний из Магикян”. [16+]
10.45 Лирическая комедия “Восьмидесятые”. [16+]
11.15 Фантастический боевик “Час расплаты”. [16+]
14.10, 15.10, 17.05, 19.00, 20.30, 22.00 Шоу “Уральских Пельменей”. [16+]
23.00 Т/с “Студенты”.
0.15 Романтическая комедия “Простые сложности” [16+]
2.15 Комедийный сериал “Два короля”. [16+]
2.45 Программа о тайнах и загадках планеты Земля “Хочу верить”. [16+]
3.15 М/ф “Клуб Винкс. Месть Трикс”, Италия . [12+]
4.05 Комедийная мелодрама “Любовный переплёт” [16+]

СУББОТА, 23 августа

Первый канал

5.00, 6.10 Х/ф “Убийство в Саншайн-Менор”. [16+]
6.00, 10.00, 12.00, 18.00 Новости.
6.45 Х/ф “Лучшее лето нашей жизни”. [16+]
8.45 Мультфильм.
9.00 Музыкальная передача “Играй, гармонь любимая!”
9.45 “Слово пастыря”.
10.15 Кулинарное шоу “Смак” с И. Ургантом [12+]
10.55 Д/ф “Игорь Ливанов. С чистого листа”. [12+]
12.15 “Идеальный ремонт”.
13.10 Х/ф “Каникулы строгого режима”. [12+]
16.00 Фестиваль бардовской песни.
18.15 Ток-шоу “Кто хочет стать миллионером?”.
19.20 Шоу “Две звезды”.
21.00 Время.
21.30 Шоу “Сегодня вечером” с А. Малаховым. [16+]
23.10 КВН. Премьер-лига. [16+]
0.40 Х/ф “Последствия любви”. [16+]
2.40 Х/ф “История Антуана Фишера”. [12+]

Телеканал Россия

5.00 И. Рыжов, А. Смоляков, М. Скворцова, Е. Рубцова, А. Переверзев и М. Кокшенов в фильме “Целуются зори”. 1978 г.
6.35 “Сельское утро”.
7.05 “Диалоги о животных”
8.00, 11.00, 14.00, 20.00 Вести
8.10, 11.10, 14.20 Местное время. Вести-Москва.
8.20 “Военная программа”.
8.50, 3.00 “Планета собак”.
9.25 “Субботник”.
10.05 “Моя планета”.
11.20, 4.30 Вести. Дежурная часть.
11.55 Телеигра “Танковый биатлон”.
12.55, 14.30 Н. Антонова, А. Барабаш и А. Кузнецов в фильме “Не было бы счастья...”. 2012 г. [12+]
17.00 “Субботний вечер”.
18.55 Шоу “Клетка”.
21.00 Н. Антонова, А. Барабаш и А. Кузнецов в фильме “Не было бы счастья-2”. 2014 г. [12+]
0.50 Е. Яковлева, А. Лазарев-мл., Е. Гусева, Ю. Степанов и М. Матвеев в фильме “Спасибо за любовь”. 2007 г. [12+]

ТНТ + ИТВ

7.00 Шоу “Comedy Club. Exclusive”, 40 серия. [16+]
7.35, 8.05 М/с “Губка Боб Квадратные штаны”. [12+]
8.30 М/с “Пингвины из “Мадагаскара””. [12+]
9.00 Реалити-шоу “Дом-2. Lite”. [16+]
10.00 Кулинарное шоу “Два с половиной повара. Открытая кухня”. [12+]
10.30 Шоу “Фэшн терапия”, 12 серия. [16+]
11.00 “Школа ремонта” [12+]
12.00, 18.35 Шоу “Комеди Клаб. Лучшее”. [16+]
12.30, 1.00 Развлекательное шоу “Такое Кино!”. [16+]
13.00, 14.00, 15.00, 16.00 “Comedy Woman”. [16+]
17.00 Боевик “Охотники на ведьм”. 2012 г. [16+]
19.30, 21.00 Т/с “Физрук”. [16+]
20.00 Реклама. Объявления
20.10 Поздравления.
20.30 “Спорт-экспресс”.
20.55 Объявления.
21.30 Шоу “Танцы”. [16+]
23.30, 3.55 Реалити-шоу “Дом-2. Город любви” [16+]
0.30 “Дом-2. После заката”. Спецвключение. [16+]
1.30 Фантастический боевик “Бэтмен навсегда” [12+]

СТС + ТВС

5.50 “Музыка на СТС” [16+]
6.00 М/ф-мы: “Мышонок Пик”, “Сказка о попе и его работнике балде”, “Приключения запятой и точки”, “Летучий корабль”, “Песенка мышонка”. [0+]
7.35 М/с “Смешарики”. [0+]
7.45 М/с “Пингвинёнок Пороро”. [6+]
8.05 М/с “Макс Стил” [12+]
8.30 М/с “Флиппер и Лопака”. [6+]
9.00, 3.55 М/ф “Альфа и Омега. Клыкастая братва”, США-Индия, 2010 г. [12+]
10.35 Т/с “Студенты”. [16+]
11.05 Т/с “Воронины” [16+]
13.05, 14.30, 16.45, 22.00 Шоу “Уральских пельменей”. [16+]
16.00, 16.30 Т/с “6 кадров”. [16+]
18.15 М/ф “Кунг-Фу Панда”, США, 2008 г. [12+]
19.55 Фантастический боевик “Война миров Z”. [16+]
23.00 Фантастический боевик “Петля времени”. [18+]
1.10 Комедийная мелодрама “Любовный переплёт” [16+]
2.55 Программа о тайнах и загадках планеты Земля “Хочу верить”. [16+]

ВОСКРЕСЕНЬЕ, 24 августа

Первый канал

6.00, 10.00, 12.00 Новости.
6.10 Х/ф “Лучшее лето нашей жизни”. [16+]
8.10 “Армейский магазин” [16+]
8.45 Мультфильм.
8.55 Шоу “Здоровье” [16+]
10.15 “Непутевые заметки” с Д. Крыловым. [12+]
10.35 “Пока все дома”.
11.25 “Фазенда”.
12.15 “Идеальный ремонт”
13.10 Д/ф “Среда обитания”. [12+]
14.10 Интеллектуальная телеигра “Что? Где? Когда?”
15.15 Д/ф “Молодые миллионеры”. [16+]
16.20 Телепроект “Минута славы”. [12+]
17.45 Телеигра “Куб” [12+]
18.50 “Достояние республики: Лучшее”.
21.00 Время.
22.30 Пародийное шоу “Повтори!”. [16+]
0.40 Х/ф “Жемчужина Нила”. [16+]
2.40 Х/ф “Приключения хитроумного брата Шерлока Холмса”. [16+]

Телеканал Россия

5.15 Н. Мордюкова, В. Дворжецкий, А. Баталов, О. Прохорова и Н. Еременко-мл. в фильме “Возврата нет”. 1975 г.
7.20 “Вся Россия”.
7.30 “Сам себе режиссер”.
8.20 “Смехопанорама Евгения Петросяна”.
8.50 “Утренняя почта”.
9.30 Игра “Сто к одному”.
10.20, 14.20 Местное время. Вести-Москва. Неделя в городе.
11.00, 14.00, 20.00 Вести.
11.10 “Про декор”.
12.10, 14.30 А. Заворотнюк, А. Кравченко, А. Соколов, В. Сотникова и Р. Рязанова в телесериале “Я больше не боюсь”. [12+]
21.00 И. Медведева, М. Мамаев, Л. Германова, С. Колесников, И. Соколовский и А. Пашутин в фильме “Муж счастливой женщины”. 2014 г. [12+]
22.55 Х/ф “Васильки для Василисы”. 2012 г. [12+]
0.55 А. Федорцов, С. Гайтан и А. Куликова в фильме “Бог печали и радости” 2007 г. [12+]

ТНТ + ИТВ

5.50 Т/с “Саша+Маша” [16+]
6.00, 6.30 М/с “Турбо-Агент Дадли”. [12+]
7.00 Шоу “ТНТ. MIX” [16+]
7.40, 8.05 М/с “Губка Боб Квадратные штаны”. [12+]
8.30 М/с “Кунг-фу Панда: Удивительные легенды”. [12+]
9.00 Реалити-шоу “Дом-2. Lite”. [16+]
10.00 Шоу про ремонт “Школа ремонта”. [12+]
11.00 Шоу перевоплощений “Перезагрузка”. [16+]
12.00 Шоу “Comedy Баттл. Суперсезон”, 19 серия [16+]
13.00, 22.00 Шоу “Stand UP”, 8 и 9 серия. [16+]
14.00 Боевик “Охотники на ведьм”. 2012 г. [16+]
15.40, 16.35, 17.35, 18.35, 19.30, 21.00 Шоу “Комеди Клаб”. [16+]
20.00 Реклама. Объявления.
20.10 Поздравления.
20.30 “Музыка на ТНТ”.
20.55 Объявления.
23.00 Реалити-шоу “Дом-2. Город любви”. [16+]
0.00 “Дом-2. После заката”. Спецвключение. [16+]
1.00 Фантастический боевик “Бэтмен и Робин” [12+]

СТС + ТВС

5.30 Развлекательное шоу “Животный смех”. [16+]
5.50 “Музыка на СТС” [16+]
6.00 М/ф-мы: “Сказка о золотом петушке”, “Боцман и попугай”. [0+]
7.35 М/с “Смешарики” [0+]
7.45 М/с “Пингвинёнок Пороро”. [6+]
8.05 М/с “Макс Стил” [12+]
8.30 М/с “Флиппер и Лопака”. [6+]
9.00, 2.35 М/ф “Лесная братва”. 2006 г. [12+]
10.30, 4.05 М/ф “Подводная братва”, 2004 г. [12+]
12.00 Реалити-шоу “Успеть за 24 часа”. [16+]
13.00 Т/с “6 кадров”. [16+]
13.20, 16.30, 21.40 Шоу “Уральских Пельменей”. [16+]
14.20 М/ф “Кунг-Фу Панда”, США, 2008 г. [12+]
16.00 “Новости – 41. Сверх плана”. [16+]
17.25 Фантастический боевик “Война миров Z” [16+]
19.30 Фантастический триллер “Война миров”. [16+]
23.40 Криминальная комедия “Криминальное чтиво” США, 1994 г. [18+]

ПРОКУРАТУРА РАЗЪЯСНЯЕТ

О ПРАВИЛАХ ПОСТАВКИ ГАЗА ДЛЯ ОБЕСПЕЧЕНИЯ КОММУНАЛЬНО-БЫТОВЫХ НУЖД ГРАЖДАН

(Окончание. Начало на стр. 6).

Изменение договора, в том числе изменение вида потребления газа, оформляется путем заключения в письменной форме дополнительного соглашения к договору.

Правилами предусмотрен также и порядок проведения проверок поставщиком газа.

Проверки могут проводиться не реже 1 раза в полугодие, а также в случае поступления от абонента соответствующей заявки.

Проверка проводится с предварительным уведомлением абонента о дате и времени его проведения.

Уведомление направляется абоненту любым способом, обеспечивающим его получение не позднее чем за 7 дней до дня проведения проверки и позволяющим достоверно установить его получение абонентом.

Лица, участвующие в проведении проверки, обязаны предъявить абоненту (его представителю) служебные удостоверения, а по требованию абонента (его представителя) – также основной документ, удостоверяющий их личность.

Результаты проверки отражаются в акте, который составляется в 2 экземплярах. Второй экземпляр акта проверки вручается абоненту.

А. АЛИХАНОВ,
зам. прокурора г. Избербаша,
старший советник юстиции.

ОБЪЯВЛЕНИЯ

ГКУ РД «Центр занятости населения в МО «город Избербаш» информирует граждан о наличии вакансий для трудоустройства с начала 2014 года в следующих регионах РФ: Алтайском, Приморском, Ставропольском, Камчатском краях, Томской, Костромской, Тульской, Смоленской, Новгородской областях, Республике Хакасии, городе Санкт-Петербурге. Имеются рабочие специальности в г. Комсомольск-на-Амуре и в ООО «Фар Эль Гам» в г. Москве. Осуществляется помощь гражданам в переселении в другую местность для трудоустройства с оказанием финансовой поддержки.

По всем вопросам обращаться в центр занятости населения по адресу: г. Избербаш, ул. Маяковского, 114/56 или по тел. 8(87245) 2-49-61.

Утерянный аттестат о среднем образовании серии 05-АА № 0003194, выданный СОШ № 11 г. Избербаша, Республики Дагестан в 2007 г. на имя Алиевой Хапсат Гаджиевны, считать **недействительным.**

ООО «Бахус» ликвидируется.
Претензии принимаются в течение месяца.

Коллектив редакции газеты «Наш Избербаш» выражает глубокое соболезнование Алиевой Разият Алиевне по поводу трагической смерти горячо любимого **сына Али**, разделяя с ней боль и горечь невосполнимой утраты.

Городская общественно-политическая газета
2014 год.
Выходит по четвергам.
Цена в розницу - 8 руб.

НАШ ИЗБЕРБАШ

Победитель Конкурса Правительства Республики Дагестан
Победитель 5 Всероссийского фестиваля СМИ "Вся Россия-2005"

УЧРЕДИТЕЛЬ:
Администрация городского округа «город Избербаш»

Главный редактор М. КАСУМОВА
Редактор отдела экономики и спорта И. ВАГАБОВ
Редактор отдела информации С. АРСЛАНБЕКОВ
Редактор отдела муниципального развития А. МАЗГАРОВА
Редактор отдела социальной и молодежной политики М. МАГОМЕДОВА
Верстка, дизайн А. АСЛАМБЕКОВ

Газета набрана и сверстана на компьютерной базе газеты «Наш Избербаш».

ГАЗЕТА ОСНОВАНА в 1951 году

Выходит 52 раза в год.
Индекс 51332.
Тираж 1500 экз.

Газета зарегистрирована Управлением Федеральной службы по надзору в сфере связи и массовых коммуникаций по РД. Регистрационный ПИ № ТУ 5-0030

Адрес редакции: ул. Чапаева, 15, Дом печати;
тел. 8 (87245) 2-55-86; E-mail: nash-izberbash@yandex.ru

Отпечатано: г. Махачкала, ул. Пушкина, 6, ООО «Лотос»

Заказ № Срок подписания в печать – 13 августа в 17.00 ч.
Подписано в 17.00 ч.

ИЗВЕЩЕНИЕ О ПРОВЕДЕНИИ АУКЦИОНА ПО ПРОДАЖЕ ЗЕМЕЛЬНЫХ УЧАСТКОВ

Организатор аукциона: Управление земельных и имущественных отношений администрации городского округа «город Избербаш».

Наименование органа, принявшего решение о проведении аукциона, реквизиты решения: Управление земельных и имущественных отношений администрации городского округа «город Избербаш», распоряжение от 08.08.2014 г.№ 391-р «О проведении аукциона по продаже земельных участков, расположенных в кадастровом квартале № 38 в восточной части ОАО «ДагЗЭТО», для индивидуального жилищного строительства».

Место, дата и время проведения аукциона – 16 сентября 2014 года в 10.00 ч. в кабинете Управления земельных и имущественных отношений администрации по адресу: Республика Дагестан, г. Избербаш, пр. Ленина, д. 2, 1 этаж.

Порядок проведения аукциона: в соответствии с Правилами организации и проведения торгов по продаже находящихся в государственной или муниципальной собственности земельных участков или права на заключение договоров аренды таких земельных участков, утвержденными постановлением Правительства Российской Федерации от 11 ноября 2002 г. № 808.

Предмет аукциона: продажа земельных участков из земель, находящихся в муниципальной собственности, из категории земель – земли населенных пунктов с разрешенным видом использования – для индивидуального жилищного строительства.

Границы земельных участков установлены в соответствии с требованиями земельного законодательства и указаны в межевом плане земельного участка.

Обременения и ограничения в использовании земельных участков согласно кадастровому паспорту земельного участка отсутствуют.

Параметры разрешенного строительства индивидуального жилого дома и место размещения на участке определяются собственником земельного участка в соответствии с разработанным им проектом, утвержденным отделом градостроительства и архитектуры.

В стоимость земельных участков не входит плата за подключение объекта строительства к инженерным сетям.

Инженерное обеспечение: водоснабжение, электроснабжение и газоснабжение – от сетей города.

Подключение к инженерным сетям осуществляется в соответствии с техническими условиями, которые запрашиваются собственниками земельного участка в индивидуальном порядке и за плату в соответствии с договором, заключенным самостоятельно с поставщиком услуг.

Начальная цена земельного участка – 100 000 (сто тысяч) рублей.

Шаг аукциона – 1 000 (одна тысяча) рублей (1 % начальной цены участка).

Лот № 1: Участок площадью 450 кв. м с кадастровым номером 05:49:000038:415, расположенный по адресу: Республика Дагестан, г. Избербаш, ул. 4-я Приморская, 9;

Лот № 2: Участок площадью 450 кв. м с кадастровым номером 05:49:000038:414, расположенный по адресу: Республика Дагестан, г. Избербаш, ул. 4-я Приморская, 11;

Лот № 3: Участок площадью 450 кв. м с кадастровым номером 05:49:000038:420, расположенный по адресу: Республика Дагестан, г. Избербаш, ул. Конечная, 24;

Лот № 4: Участок площадью 450 кв. м с кадастровым номером 05:49:000038:407, расположенный по адресу: Республика Дагестан, г. Избербаш, ул. Лунная, 16;

Лот № 5: Участок площадью 450 кв. м с кадастровым номером 05:49:000038:410, расположенный по адресу: Республика Дагестан, г. Избербаш, ул. Лунная, 17;

Лот № 6: Участок площадью 450 кв. м с кадастровым номером 05:49:000038:411, расположенный по адресу: Республика Дагестан, г. Избербаш, ул. Лунная, 21;

Лот № 7: Участок площадью 450 кв. м с кадастровым номером 05:49:000038:408, расположенный по адресу: Республика Дагестан, г. Избербаш, ул. Лунная, 23.

Форма подачи заявки – открытая. Заявки на участие в аукционе принимаются по форме, установленной организатором аукциона.

Адрес места приема заявок: г. Избербаш, пр. Ленина, д. 2, 1 этаж, каб. УЗиИО.

Дата и время начала приема заявок: 15.08.2014 г. 10.00 ч.

Дата и время окончания приема заявок: 11.09.2014 г. 17.00 ч..

Порядок приема заявок: Заявки на участие в аукционе принимаются ежедневно в рабочие дни с 10.00 до 17.00 ч. (перерыв с 12.00 до 13.00 ч.). Один заявитель вправе подать только одну заявку на участие в аукционе. Заявка на участие в аукционе, поступившая по истечении срока ее приема, возвращается в день ее поступления заявителю. Для участия в аукционе заявители представляют следующие документы (ч. 12 ст. 38.1 Земельного кодекса РФ):

- заявка на участие в аукционе по установленной форме с указанием реквизитов счета для возврата задатка;
- копия документа, удостоверяющего личность (для физических лиц);
- документ, подтверждающий внесение задатка.

Размер задатка – 20 000 (двадцать тысяч) рублей (20 % начальной цены участка).

Порядок внесения задатка участниками аукциона и его возврата: Задаток считается внесенным с момента зачисления денежных средств на расчетный счет организатора аукциона. Организатор аукциона обязан вернуть внесенный задаток заявителю, не допущенному к участию в аукционе, в течение трех дней со дня оформления протокола приема заявок на участие в аукционе. Организатор аукциона в течение трех дней со дня подписания протокола о результатах аукциона возвращает задатки лицам, участвующим в аукционе, но не победившим в нем на их расчетный счет. Внесенный победителем аукциона задаток засчитывается в оплату приобретаемого в собственность земельного участка. В случае уклонения победителя аукциона от подписания протокола о результатах аукциона, заключения договора купли-продажи, внесенный им задаток ему не возвращается.

Реквизиты для перечисления задатка: Задаток вносится заявителем на счет организатора аукциона по следующим банковским реквизитам: отдел № 8 УФК по РД (Управление земельных и имущественных отношений администрации городского округа «город Избербаш) лицевой счет 05033915570, ИНН – 0548001233, КПП – 054801001, р/сч. – 40302810000003000356, ГРКЦ НБ Респ. Дагестан Банка России г.Махачкала, БИК – 048209001.

Существенные условия аукциона: Существенным условием аукциона является обязанность победителя аукциона сверх стоимости земельного участка возместить затраты по проведению рыночной оценки стоимости земельного участка.

Существенные условия договора: Договор купли-продажи земельного участка заключается по результатам аукциона или в случае, если в аукционе участвовало менее 2 участников, не ранее чем через десять дней со дня размещения информации о результатах аукциона на официальном сайте РФ torgi.gov.ru в сети «Интернет». Передача участка осуществляется в течение пяти рабочих дней со дня оплаты стоимости земельного участка и возмещения затрат на рыночную оценку стоимости земельного участка, но не ранее даты подписания договора купли-продажи. Передача Участка оформляется актом приема-передачи. Факт оплаты подтверждается выпиской со счета организатора аукциона о поступлении денежных средств. В случае если аукцион признан не состоявшимся в связи с тем, что в аукционе участвовало менее двух участников, единственный участник аукциона не позднее чем через двадцать дней после дня проведения аукциона вправе заключить договор купли-продажи выставленного на аукцион земельного участка, а организатор аукциона обязан заключить договор с единственным участником аукциона по начальной цене аукциона.

Дата, время и порядок осмотра земельного участка на местности: Осмотр земельного участка производится каждый четверг с 09.00 до 17.00 ч. по месту расположения земельного участка.

Дополнительную информацию можно получить по телефону 2-70-75. Подробнее ознакомиться с условиями проведения аукциона, формой заявки, техническими условиями, проектом договора купли-продажи земельного участка, кадастровым паспортом земельного участка можно в Управлении земельных и имущественных отношений по адресу: г. Избербаш, пр. Ленина, д. 2, 1 этаж, кабинет УЗиИО.

ИЗВЕЩЕНИЕ № 30
о проведении публичных слушаний

Комиссия по подготовке рекомендаций по изменению вида разрешенного использования земельного участка сообщает о проведении публичных слушаний по вопросу изменения вида разрешенного использования земельного участка мерою 413,0 м^2, ранее выделенного для ведения личного подсобного хозяйства, на условно разрешенное использование земельного участка мерою 413,0 м^2 под индивидуальное жилищное строительство по адресу: РД, г. Избербаш, ул. Шевченко, б/н, владелец участка Алигалбецова Калимат Багомедовна.

Владельцам сопредельных земельных участков просьба принять участие в публичных слушаниях.

1. Место проведения слушаний: РД, г. Избербаш, пл. Ленина, 2 (1 этаж, актовый зал).
2. Дата и время проведения слушаний: 18.08.2014 г. в 09.00 ч.

ИЗВЕЩЕНИЕ № 31
о проведении публичных слушаний

Комиссия по подготовке рекомендаций по изменению вида разрешенного использования земельного участка сообщает о проведении публичных слушаний по вопросу изменения вида разрешенного использования земельного участка мерою 500,0 м^2, ранее выделенного под индивидуальное жилищное строительство, на условно разрешенное использование земельного участка мерою 500,0 м^2 под строительство 3-х этажного многоквартирного жилого дома с мансардой по адресу: РД, г. Избербаш, пос. Рыбный, 77 владелец участка Сулейманов Абдулмеджид Шамхалович.

Владельцам сопредельных земельных участков просьба принять участие в публичных слушаниях.

1. Место проведения слушаний: РД, г. Избербаш, пл. Ленина, 2 (1 этаж, актовый зал).
2. Дата и время проведения слушаний: 25.08.2014 г. в 09.00 ч.

ИЗВЕЩЕНИЕ № 32
о проведении публичных слушаний

Комиссия по подготовке рекомендаций по изменению вида разрешенного использования земельного участка сообщает о проведении публичных слушаний по вопросу изменения вида разрешенного использования земельного участка мерою 615,0 м^2, ранее выделенного под индивидуальное жилищное строительство, на условно разрешенное использование земельного участка мерою 615,0 м^2 под строительство 3-х этажного многоквартирного жилого дома по адресу: РД, г. Избербаш, ул. М. Гаджиева, 67, владелец участка Сулейманов Шамиль Абдулкагирович.

Владельцам сопредельных земельных участков просьба принять участие в публичных слушаниях.

1. Место проведения слушаний: РД, г. Избербаш, пл. Ленина, 2 (1 этаж, актовый зал).
2. Дата и время проведения слушаний: 25.08.2014 г. в 09.00 ч.