Городская общественно-политическая газета

№ 41 (6183)
9 октября 2014 г.

выходит по четвергам
Цена в розницу - 8 руб.

НАШ ИЗБЕРБАШ

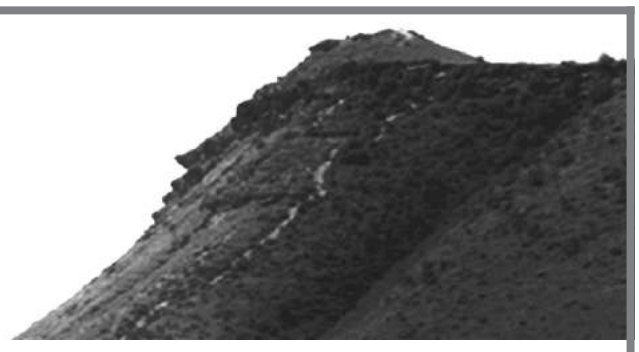

Награждена Почетной Грамотой Республики Дагестан
Победитель 8 Всероссийского фестиваля СМИ "Вся Россия-2003"

12 ОКТЯБРЯ – ДЕНЬ РАБОТНИКА СЕЛЬСКОГО ХОЗЯЙСТВА И ПЕРЕРАБАТЫВАЮЩЕЙ ПРОМЫШЛЕННОСТИ РФ

ИЗБЕРБАШСКОЕ ШАМПАНСКОЕ

В рамках реализации приоритетного проекта развития РД «Эффективный агропромышленный комплекс» в ЗАО «Винно-коньячный завод «Избербашский» запущен масштабный проект по внедрению новых сортов винограда, корнесобственных саженцев и повышения качества посадочного материала.

ПОЗДРАВЛЕНИЕ

Уважаемые работники перерабатывающей промышленности, ветераны отрасли! Сердечно поздравляю вас с профессиональным праздником!

Перерабатывающая промышленность является одной из динамично развивающихся отраслей нашей экономики. Из года в год наращивает объемы производства, расширяет ассортимент выпускаемой продукции, увеличивая налоговые платежи во все уровни бюджетов, одно из крупнейших предприятий республики и страны Винно-коньячный завод «Избербашский». Также высоким спросом на рынке пользуется натуральная продукция городского молокозавода.

Успешная работа предприятий была бы невозможна без работающих здесь людей. Их профессионализм, терпение, упорство и преданность любимому делу позволяют решать самые сложные задачи.

Спасибо за ваш нелегкий, но благородный труд. Желаю вам крепкого здоровья, счастья, мира и новых трудовых свершений!

И.А. БАГОМЕДОВ,
Глава городского округа «город Избербаш»,
Председатель Собрания депутатов.

ПРИЗНАНО ОДНИМ ИЗ ЛУЧШИХ В РОССИИ

Как отметили на заводе, подобный проект реализуется в республике впервые. ООО НПО «Избербашселекцентр», созданное на базе «ВКЗ «Избербашский» и специализирующееся на производстве сертифицированного чистосортного виноградного посадочного материала, дало старт строительству прививочного комплекса, а также 40 теплиц по 500 кв.м каждая. Сделано это для выращивания вегетирующих саженцев и овощных культур. Закончить строительство 15 теплиц планируется уже к концу текущего года. В процесс вовлечено ученое сообщество: сотрудники Кубанского государственного аграрного университета, дагестанские специалисты в области виноградарства.

Специалисты «Избербашселекцентра» и представители науки заинтересованы в проведении научных разработок для выведения совершенно новых сортов винограда – морозоустойчивых, высокоурожайных, а также в том, чтобы восстановить и внедрить аборигенные сорта винограда.

Кроме того, к весне следующего года здесь будет сдано в эксплуатацию плодоовощное хранилище на 15 тыс. тонн, куда дагестанские фермеры смогут сдавать продукцию с целью ее последующей реализации на рынках республики и страны. Подобная инициатива руководства завода – это первый шаг в решении проблемы малого числа плодоовощных хранилищ. К тому же, благодаря новому проекту будут созданы дополнительные рабочие места для жителей города и близлежащих районов.

Тем временем Винно-коньячный завод «Избербашский» продолжает наращивать объемы выпускаемой

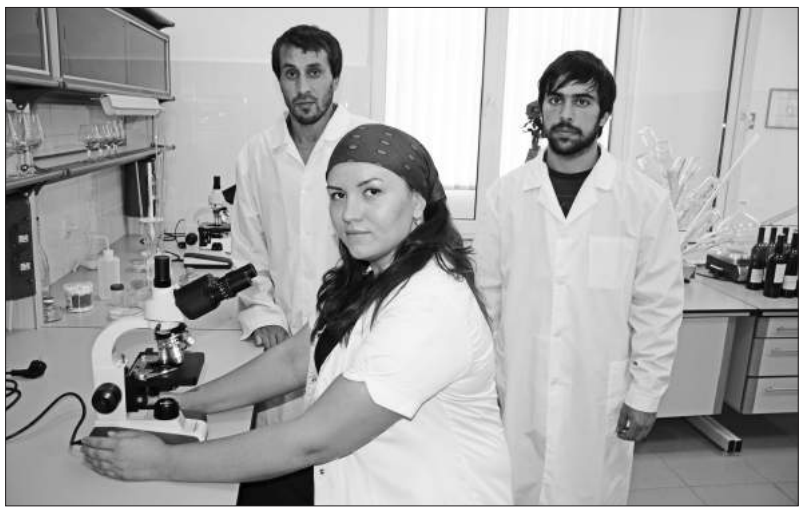

продукции. Увеличения производства удалось добиться за счет освоения нового вида напитков – шампанского. За 9 месяцев этого года на ВКЗ произвели более 165 тыс. декалитров или около 3,5 млн. бутылок высококачественного коньяка и около 17 тыс. декалитров шампанского. За данный период уплачено налогов во все уровни бюджетов на сумму 525, 829 тыс. рублей.

«Процесс создания шампанского это целое искусство, – признается главный технолог завода Мирзабек Мирзабеков. – История этого напитка насчитывает не одно столетие, его воспевали писатели и поэты, он стал неотъемлемым атрибутом больших праздников и пышных торжеств, а брызг искр в бокале сравнивали с сиянием звезд. Секреты многовековой истории французского виноделия мы постарались воплотить в шампанское Винно-коньячного завода «Избербашский». И результаты не заставили себя ждать. В июле 2014 года на закрытой дегустации производителей игристых вин России среди 15 образцов наша продукция поделила первое и второе место с известным брэндом «Абрау-Дюрсо», который выпускается более 100 лет».

Мирзабек Мирзабеков также рассказал, что розлив шампанского был начат в апреле этого года. В настоящее время на предприятии выпускают 4 вида напитка. 2 из них это полусухое и полусладкое «Дагестанское» и 2 вида под маркой «Российское». Избербашское шампанское уже получило признание среди профессионалов-виноделов и истинных ценителей винной продукции.

Процесс шампанизации длится 17 дней. Для производства напитков используются классические сорта винограда группы Пино и Шардоне. За сутки из одной установки можно получать до 7 тыс. литров готового шампанского. Всего на заводе имеется 6 таких линий.

Пока линия по розливу шампанского работает примерно на 10-15 процентов от своих возможностей. По мере освоения новых рынков сбыта на заводе будут увеличиваться и объемы выпускаемой продукции. Мощности завода по выпуску шампанского составляют около 20 млн. бутылок в год.

В этом году также проведена полная реконструкция цеха переработки винограда, здесь установлено современное оборудование итальянского производства. За сезон в цеху перерабатывают 10-15 тыс. тонн солнечной ягоды.

На стадии завершения монтаж емкостей для хранения виноматериалов объемом 10 тыс. и 50 тыс. декалитров. Кроме этого, идет капитальный ремонт цеха перекура.

На заводе выпускают не только высококачественные напитки, но и готовят квалифицированные молодые кадры, которые завтра станут достойной сменой нынешним ветеранам отрасли. С лучшей стороны зарекомендовали себя мастер-технолог цеха купажирования коньяков Эдик Гаджимирзоев, микробиолог лаборатории Амина Кичукова и старший оператор цеха шампанских вин Артур Алиев ***(на фото слева-направо)***.

От всей души поздравляем их и весь коллектив винно-коньячного завода «Избербашский» с предстоящим профессиональным праздником – Днем работника сельского хозяйства и перерабатывающей промышленности, желаем всем здоровья, благополучия, мира и дальнейшего процветания!

Ибрагим ВАГАБОВ.

НАК: В ДАГЕСТАНЕ ПРЕДОТВРАЩЕН КРУПНЫЙ ТЕРАКТ

Информационный центр Национального антитеррористического комитета сообщает, что группой уничтоженного 6 октября Алидибира Аслудинова готовилась серия резонансных терактов на территории республики. Это подтверждается обнаружением в доме 15-ти литрового ведра, начиненного взрывчатыми веществами, готового к применению СВУ, нескольких мешков с взрывоопасными смесями общим весом 170 кг.

Кроме того, на окраине данного населенного пункта была обнаружена грузопассажирская машина «Газель», специально переоборудованная для осуществления мощного взрыва, в которой находилось подготовленное для подрыва СВУ. На месте боестолкновения обнаружены автомат, пистолет и гранаты.

Взрывотехниками ФСБ России все взрывчатые вещества и СВУ уничтожены на месте.

Таким образом, оперативно принятыми упреждающими действиями сил правопорядка удалось предотвратить крупные теракты на территории Дагестана.

РЯД ПРЕДПРИЯТИЙ ДАГЕСТАНА ГОТОВ ВОЗРОДИТЬ И РАЗВИТЬ СФЕРУ МИКРОЭЛЕКТРОНИКИ

Несколько индустриальных предприятий Дагестана готово вернуться к производству продукции микроэлектроники.

В частности, эту работу планирует наладить Кизлярский концерн «КЭМЗ». Помимо этого, отдельные пункты развития микроэлектроники, по сообщению источника, также обозначены в программе Корпорации развития Дагестана, а именно в сфере производства микроэлектронных модульных систем (МЭМС).

Этот сектор промышленности перспективный, наукоемкий и высокотехнологичный. В прошлом в этой сфере были сосредоточены предприятия так называемой серии «Эль», а именно завод «Эльтав» в Махачкале и завод «Эльмеэр» в селении Карланюрт Хасавюртовского района. Данные предприятия занимались производством микросхем, полупроводниковых приборов и элементов, диодовых приборов и так далее.

Важно отметить, что о возрождении сферы микроэлектроники и ее поддержке в рамках совещания говорил председатель кабинета министров РФ Дмитрий Медведев. По словам председателя Правительства РФ, к 2025 году объем российского рынка микроэлектроники должен достигнуть 4 триллионов рублей. Пока же, по результатам прошлого года, он составляет только 1 триллион рублей.

В ДАГЕСТАНЕ ПРОХОДИТ III КНИЖНАЯ ЯРМАРКА «ТАРКИ-ТАУ-2014»

С 9 по 11 октября при поддержке Министерства культуры РД и Министерства печати и информации РД, Института языка, литературы и искусства ДНЦ РАН, Дагестанского филиала Российского фонда культуры и Кавказского дома переводов в Махачкале, в Национальной библиотеке РД им. Р. Гамзатова проходит III Дагестанская книжная ярмарка «Тарки-Тау-2014».

Организаторы ярмарки ставят перед собой высокую планку и ориентируются на отечественный и зарубежный опыт. Цель проекта – изменить ситуацию в образовании и воспитании подрастающего поколения. Учитывая спад интереса к книжной культуре и издательской деятельности, снижение требований, предъявляемых к авторам и типографиям, повсеместное нарушение авторских прав, книжный форум представляет реальный механизм взаимодействия этих сегментов.

Это экспертные советы и литературные диспуты, перформансы и творческие встречи с известными писателями, художниками, на заключительном этапе – присуждение премии лучшему изданию, а главное – встреча с читателями.

В дни ярмарки по договоренности с директорами школ и руководителями вузов Махачкалы учащиеся и преподаватели будут участвовать в запланированных мероприятиях.

«ДАГЕСТАНСКАЯ ВЫШИВКА» БУДЕТ ПРЕДСТАВЛЕНА В МОСКВЕ

Выставка с одноименным названием открылась 7 октября во Всероссийском музее декоративно-прикладного и народного искусства в Москве.

Организаторами выставки выступили министерство культуры РФ, Всероссийский музей декоративно-прикладного и народного искусства, Министерство культуры РД, Дагестанский музей изобразительных искусств им. П. Гамзатовой, Дагестанский Государственный объединенный музей им. А. Тахо-Годи, Музей истории города Махачкалы.

Темой выставки не случайно стала вышивка – один из интереснейших видов дагестанского народного творчества. Камерное, домашнее по своей природе занятие, вышивка шелком и золотое шитье украшали одежду и многие предметы домашнего обихода. Наиболее распространенными женскими ремеслами в Дагестане были ткачество и ковроделие. Но и вышивка занимала важное место среди художественных ремесел Дагестана. Завесы, чехлы на подушки, детали костюма, наспинные подушки, украшения на коня и прочее служили многим поколениям дагестанцев, сопровождая самые значительные явления в жизни горца и играя в сложном ритуале празднеств значимую роль.

Золотое шитье представлено на выставке уникальными предметами в виде молитвенного коврика 1809 года, попоной работы аварских мастериц из аула Чох, лезгинскими завесами, подкувшинными подушками даргинских мастериц, изящными сумочками для рукодельных принадлежностей «бохча», предметами мужского вооружения, деталями костюмов, множеством мелких предметов интерьера и домашнего обихода.

ТЕАТРАЛЬНЫЕ ДЕЯТЕЛИ ДАГЕСТАНА ПРИНЯЛИ УЧАСТИЕ В РАБОТЕ ГИЛЬДИИ РЕЖИССЕРОВ СЕВЕРНОГО КАВКАЗА

Театральные деятели Дагестана приняли участие в работе Гильдии режиссеров Северного Кавказа. Пятидневная работа Гильдии режиссеров Северного Кавказа, которую возглавил Союз театральных деятелей России под руководством народного артиста РФ, профессора, секретаря Союза театральных деятелей РФ Рифката Исрафилова и заведующего кабинетом национальных театров России Марии Корчак, прошла в Баку (Азербайджан).

Республику Дагестан на театральном съезде представляли председатель Гильдии режиссеров Дагестана, художественный руководитель Даргинского государственного музыкально-драматического театра им. О. Батырая Мустафа Ибрагимов, главный режиссер Табасаранского драматического театра Джамбулат Габибов, режиссер, старший преподаватель актерского мастерства на факультете культуры при ДГУ Изумруд Алиева, режиссер-постановщик Даргинского театра, заслуженный артист РФ Нариман Алиев.

Группа режиссеров Северного Кавказа была приглашена Минкультуры Азербайджана, художественным руководителем Азербайджанского театра юного зрителя Бахрамом Османовым.

В течение пяти дней были просмотрены и обсуждены четыре спектакля: «Сказка одной ночи» Ровшана Агаева в театре юного зрителя; «Война» шведского драматурга Ларса Нурена, «Хрустальный дворец» азербайджанского драматурга Эфендиева в Русском драматическом театре им. С. Вургуна; «Хромой Тимур» по пьесе азербайджанского драматурга Гусейна Джавида в национальном Академическом театре; а также пантомима в Театре пантомимы.

Помимо показа и обсуждения спектаклей, деятели культуры уделили внимание вопросам и проблемам национальной драматургии. Подробный анализ по выбранной пьесе предлагал каждый участник лаборатории. Разбором каждой постановки занималась режиссерская группа. Проблемы инсценировок в национальных театрах подробно обсуждал и руководитель творческой лаборатории Рифкат Исрафилов.

В ДАГЕСТАНЕ ВЫЯВИЛИ АЛКОГОЛЬНУЮ ПРОДУКЦИЮ, ПРОИЗВОДСТВО И ОБОРОТ КОТОРОЙ ВЕДЕТСЯ НЕЗАКОННО

В рамках реализации приоритетного проекта развития РД «“Обеление” экономики» в Дагестане соответствующие структуры провели проверки на предприятиях, занимающихся производством и реализацией алкогольной продукции. Они выявили продукцию, производство и оборот которой ведется незаконно.

В частности, в ООО «Кизлярский винно-коньячный завод» выявлено и арестовано более 56,5 тыс. дал жидкости с характерным запахом коньяка, экспертиза которой показала, что продукция не соответствует ГОСТу. В ООО «Дербент-Прогресс» арестовано чуть больше 8 тыс. дал спирта и 8 тыс. 350 дал различной алкогольной продукции, а также 93 тыс. 670 дал виноматериалов. В ГУП «Аксай» арестовано жидкости с характерным запахом вина в количестве 6 тыс. 568 дал.

Всего с начала текущего года сотрудники УЭБ и ПК по РД в сфере алкогольного производства и оборота этилового спирта и алкогольной продукции выявили 101 преступление, по которым возбуждено 82 уголовных дела. Из них раскрыто 73 преступления. Также выявлено 2 цеха по производству фальсифицированной алкогольной продукции.

Кроме того, привлечен к административной ответственности и оштрафован на сумму от 15 до 200 тыс. рублей ряд предприятий республики. В их числе – ООО «Кристалл-Каспий», ООО «Буйнакский водочный завод», ОАО «Махачкалинский винзавод», ГУП «Кизлярский коньячный завод», ОАО «Махачкалинский комбинат шампанских вин», ОАО «Дербентский завод игристых вин» и ООО «Дербентский винно-коньячный комбинат».

По данным Махачкалинской транспортной прокуратуры и Махачкалинского центра организации работ железнодорожных станций на 1 августа текущего года, на территорию Дагестана было ввезено железнодорожным транспортом виноматериала и алкогольной продукции в значительном количестве.

Так, на станцию Избербаш было завезено 280 тыс. килограмм спирта коньячного, на станцию Дербент – 345 тыс. 515 кг спирта коньячного и 56 тыс. 106 этилового спирта, на станцию Махачкалы – 55 тыс. 385 кг этилового спирта, более 162 тыс. кг спирта коньячного и 57 тыс. 216 кг дистиллята винного.

Общий объем ввезенной на территорию Дагестана алкогольной продукции, по информации Межрегионального управления федеральной службы по регулированию алкогольного рынка по СКФО, составляет более 1 млн. 848 тыс. дал.

По материалам РИА-ДАГЕСТАН.

ПОВЫШЕНИЕ ЗАРАБОТНОЙ ПЛАТЫ – ПЕРВОСТЕПЕННАЯ ЗАДАЧА ГОРКОМА ПРОФСОЮЗА

1 октября в городской администрации состоялась встреча членов городского комитета профсоюза с главой городского округа «город Избербаш» Исламали Багомедовым.

На встрече присутствовали руководитель аппарата администрации Светлана Абдулмукминова, председатель горкома профсоюза Далгат Исаев, начальник Управления образованием города Раисат Гаджиалиева, начальник отдела культуры Патимат Газиева. Главным вопросом, обсуждаемым с главой города, стал вопрос своевременной выплаты заработной платы учителям. Далгат Гасанович подчеркнул, что решение этой проблемы – задача № 1 и для комитета профсоюза, и для руководителя УО. «У наших работников нет огородов и подсобных хозяйств, которые имеют сельские работники образовательных учреждений, поэтому зарплата является единственным источником дохода семьи педагога. Вопрос своевременной выплаты зарплаты остается самым наболевшим. Ежедневные встречи с руководителем Финансового управления Али Бахмудовым, письма в адрес Рескома профсоюза – вот далеко не полный перечень средств, которые мы используем в своей работе, чтобы улучшить ситуацию».

Эта тема обсуждалась и на состоявшейся ранее отчетно-выборной конференции горкома профсоюза работников образования. Тогда Д. Исаев отметил, что первостепенной задачей профсоюза является повышение заработной платы педагогов. «За минувший год мы неоднократно обращались с телеграммами и письмами к Президенту страны, Председателю Правительства, руководству республики. Именно благодаря массовым выступлениям членов профсоюза удалось добиться повышения заработной платы работникам учреждений образования.

Необходимо отметить, что с принятием постановления Правительства Республики от 15.03.2013 г. № 219 «О внесении изменений в постановление Правительства Республики Дагестан от 08.11.2009 г. № 345», средняя зарплата в учреждениях образования с 1 января 2013 г. в среднем выросла и составляет 16680 руб., сравнявшись, таким образом, со средней зарплатой по экономике в регионе.

Кроме того, во всех учреждениях образования созданы комиссии по распределению стимулирующих выплат. В состав этих комиссий входят председатели профкомов, которые напрямую заняты защитой прав членов профсоюза».

Охрана здоровья работников образования, создание нормальных условий труда, обеспечение техники безопасности – также являются ведущими направлениями работы профсоюза. В начале года проводится инструктаж по технике безопасности со всеми работниками. Регулярно проводятся учебные тревоги совместно с МЧС и медицинскими учреждениями. В ходе проверки учреждений города были отмечены положительные моменты. Много в этом направлении сделано в СОШ № 8 (директор – И.О. Эльмирзаева) и ДОУ № 1 (заведующая – Г.И. Кайхусруева).

Городской комитет профсоюза не забывает тех работников, которые долгие годы работают в наших учреждениях. Мы также оказываем материальную помощь тем членам профсоюза, которые в силу сложившихся обстоятельств оказались в трудном материальном положении.

Планы работ Горкома профсоюза тесно связаны с планами работ Управления образованием и учебно-методического центра. Городские конкурсы «Учитель года», «Воспитатель года», «Самый классный классный» проводятся нами совместно. На каждый такой конкурс городским комитетом профсоюза выделяются по 5-6 тыс. руб.

Учителя и другие работники, работающие в тяжелых и опасных условиях, получают предусмотренные законом компенсации и надбавки. Городская организация профсоюза постоянно заботится о защите прав и интересов членов профсоюза, об охране их здоровья и безопасных условиях труда. За последние годы в образовательных учреждениях города не было зарегистрировано несчастных случаев на производстве. Такое заключение было сделано при проверке наших учреждений главным техническим инспектором труда Рескома профсоюза Н. Ниматуллаевым: «В тех образовательных учреждениях, где профкомы активны, где членам профсоюза уделяется должное внимание, не возникает вопрос: «А зачем нам профсоюз?» К таким профкомам я хотел бы отнести профком СОШ № 1 (К. Хасбулатов), профком СОШ № 2 (Л. Дубровский), профком ДОУ № 12 (А. Гаджиева), профком д/д № 7 (Н. Магомедова). В этих организациях налажена работа между руководителями учреждения и председателями профкомов.

Однако не во всех образовательных учреждениях наблюдается такая картина. Там где председатели «первичек» занимают пассивную позицию, идут на поводу у руководителей учреждений, там наблюдаются и нарушения трудового законодательства, оттуда и поток жалоб. Очень много нарушений при распределении стимулирующих выплат. Рекомендуется руководителям организаций в состав комиссии по распределению стимулирующих выплат вводить и председателей профкомов, чья работа напрямую связана с защитой прав. Деньги, предназначенные на культурно-массовые мероприятия, материальную помощь членам профсоюза, на поощрение ветеранов труда должны расходоваться по назначению. От правильности и прозрачности расходования денег судят о работе председателя профкома и дают ей оценку.

За прошедшие 5 лет нами сделано немало, но нужно сделать еще больше. Большим недостатком я считаю слабую информационную работу в городском комитете профсоюза. Мне не удалось систематизировать и осветить в средствах массовой информации даже ту работу, которая ведется профкомом образования. Считаю своим упущением, что не на должном уровне было взаимодействие с руководством управления образованием, директорами школ. Необходимо добиваться того, чтобы в вопросах премирования, поощрения лучших педработников, предоставления их к наградам участвовал профсоюз, и учитывалось его мнение».

ПРИОРИТЕТНЫЙ ПРОЕКТ «ЧЕЛОВЕЧЕСКИЙ КАПИТАЛ»

КУЛЬТУРНОЕ МНОГООБРАЗИЕ – ОСНОВА СОХРАНЕНИЯ САМОБЫТНОСТИ РЕГИОНА

Дагестан является одним из самых многочисленных, уникальных по этническому составу и культурным традициям регионов России. Здесь проживают народы, этносы говорящие на 30 языках и 70 диалектах. Каждая этническая группа имеет характерную этнографическую стилистику, фольклор, хореографию и виды художественных ремесел. Это многообразие лежит в основе такого интересного и удивительного явления – дагестанской культуры.

Внимание к национальной традиционной культуре, наследию каждого из дагестанских народов, разнообразному фольклору и декоративно-прикладному искусству всегда было и остается важным направлением государственной политики, ведь это культурное многообразие – основа сохранения самобытности нашего региона.

Чтобы сохранить эти народные традиции и воспитать молодежь в духе уважения и любви к своим истокам, обычаям дедов и прадедов, был предложен и утвержден Главой Дагестана Рамазаном Абдулатиповым один из приоритетных проектов РД «Человеческий капитал», в который входит подпроект «Культура и культурная политика». Начальник отдела культуры Патимат Газиева рассказала о мероприятиях, проведенных в г. Избербаше в рамках Года культуры-2014 и реализации приоритетного проекта.

– Патимат Каримуллаевна, понятно, что реализация подпроекта «Культура и культурная политика» приоритетного проекта «Человеческий капитал» – дело долгосрочное и не ограничится только Годом культуры – 2014, но что уже сделано в его рамках в Избербаше?

– Сейчас мы все наблюдаем, как культура Дагестана развивается динамично и уверенно благодаря чёткой и продуманной государственной политике, разработанной и реализуемой Министерством культуры РД.

С 2013 года по поручению Рамазана Абдулатипова началось преобразование домов культуры в центры традиционной культуры народов России, в практику работы которых должно быть включено продвижение многих вековых культурных традиций, ресурсов общероссийской, региональной культуры и местных культурных достижений. У нас в Избербаше открытие такого Центра традиционной культуры народов России состоялось 11 июля 2013 года.

Также для сохранения и развития народного творчества, возрождения культурно-исторических традиций, ремёсел и обрядности всех этносов Дагестана и поддержки межрегионального, всероссийского, международного культурного обмена совместными усилиями учреждений Министерства культуры РД и местных органов власти проводится значительное число республиканских, всероссийских, международных праздников дружбы, фестивалей фольклора и традиционной культуры.

Кроме того, Министерством культуры разработан календарный план мероприятий, предполагающий участие творческих коллективов республики, представителей творческих союзов и организацию передвижных выставок. Этот цикл мероприятий проходит под условным названием «Творческий десант». Так, 28 января в рамках приоритетного проекта РД и объявленного в нашей стране Года культуры Избербаш посетил такой «Творческий десант» с выездным концертом творческих коллективов Дагестанского колледжа культуры и искусств им. Б. Мурадовой и Государственного оркестра народных инструментов под руководством народного артиста РД Н. Шахбанова.

Крупным событием в Республике Дагестан стал международный фестиваль фольклора и традиционной культуры «Горцы», который включен в ежегодный Календарь международных фестивалей фольклора ЮНЕСКО. 6 июня в рамках проведения VI Международного фестиваля фольклора и традиционной культуры «Горцы» мы принимали в Избербаше делегацию из Латвии. В этот раз концертную программу представлял фольклорный ансамбль «Ямпадрацис».

Кстати, Правительством Дагестана в декабре 2013 года была принята государственная программа республики «Развитие народных художественных промыслов на 2014-2016 годы». Возрождению народных художественных промыслов и ремесел уделяется сегодня большое внимание, ведь они наряду с фольклорным наследием во многом определяют национально-этническое своеобразие художественной культуры дагестанцев.

Как вы помните, в Избербаше был создан клуб культурно-образовательного центра «Этнодвор» на базе традиционного центра культуры народов России при ГДК. Концепция создания клуба изначально направлена на то, чтобы через демонстрацию традиционного уклада жизни, трудовых забот, обрядов и праздников, национальных костюмов показать красоту и многообразие народной жизни, единство духовных и народных традиций дагестанских народов.

При «Этнодворе» народные умельцы проводят мастер-классы по приобщению к культурному наследию подрастающего поколения, а также проходят вечера, встречи, беседы, экскурсии с приглашением ветеранов ВОВ и труда, писателей, поэтов и почетных людей города.

Здесь успешно функционируют Студия декоративно-прикладного искусства под руководством Джумы Расуловой, где создаются национальные костюмы, поделки из бисера, красочные вышивки и Студия по изготовлению и реставрации музыкальных инструментов под руководством Раджаба Гайдарова. Эта студия занимается изготовлением национальных таких инструментов как агачкумуз, пандур, барабан. Здесь же инструменты реставрируются. Инструменты, изготовленные студией, были успешно продемонстрированы на праздничных мероприятиях, посвященных Дню единства народов Дагестана.

Существует также студия вышивки. Мастер-художник, преподаватель ИПК, специалист по народному творчеству ГДК Айша Баталова преподает один из самых древних видов вышивки – кайтагскую.

(Окончание на стр. 4).

ПРИОРИТЕТНЫЙ ПРОЕКТ «ЧЕЛОВЕЧЕСКИЙ КАПИТАЛ»

КУЛЬТУРНОЕ МНОГООБРАЗИЕ – ОСНОВА СОХРАНЕНИЯ САМОБЫТНОСТИ РЕГИОНА

(Окончание. Начало на стр. 3).

26 февраля 2014 г. в Центре традиционной культуры прошел Первый этап общедагестанского конкурса «Мой Дагестан», а в клубе «Этнодвор» мы организовали выставку декоративно-прикладного искусства и мастеров умельцев.

С 7 по 11 марта 2014 года мы участвовали в республиканской выставке лоскутного шитья «Лоскутная элегия». Выставка была организована в рамках Года культуры Министерством культуры Дагестана совместно с Республиканским домом народного творчества и НБ РД им. Р. Гамзатова в рамках Республиканского выставочного проекта «Самородки». Здесь были представлены талантливые работы мастера-дизайнера, преподавателя живописи, рисунка и композиции школы искусств при Дворце культуры Избербаша Индиры Магомедовой и её коллеги – мастера по изготовлению народного костюма, зам. директора Дворца культуры Избербаша Фатимы Салмановой. Эти умелицы приглашали всех желающих на свой мастер-класс, а желающих, надо отметить, было немало.

Весенние месяцы как всегда были насыщены различными интересными мероприятиями.

26 марта в Центре традиционной культуры народов России в рамках Года культуры состоялся праздничный концерт, посвященный Дню работника культуры и Международному Дню театра.

А 2-3 апреля театральное отделение ДШИ и театральная студия ГДК приняли участие в Тринадцатом республиканском фестивале народных театров «Маска». Он стал своеобразным смотром любительских театральных коллективов и был приурочен к Международному дню театра. На фестивале театральная студия ДШИ под руководством руководителя Майтап Шериповой представила спектакль «Ревизор» по пьесе Николая Гоголя.

Городской фестиваль любительских театральных коллективов «Театральная весна» в рамках Года культуры прошел 16 апреля и у нас в МКОУ СОШ № 12. Мы хотим, чтобы театральное искусство и детские молодежные театральные коллективы в Избербаше успешно развивались, и дети смогли творчески себя реализовать в этой сфере. Фестиваль стартовал в этом году впервые и, надеемся, что он станет традиционным в нашем городе.

28 апреля в клубе «У очага» Центра традиционной культуры народов России прошла презентация книги «Звуки свирели» заслуженного учителя РД, поэта, переводчика, самодеятельного композитора, сценариста В. Полунина. Виктор Васильевич известен широкому кругу читателей как поэт и переводчик даргинской поэзии, автор многих очерков, рассказов и статей. Можно с уверенностью сказать, что он – гордость дагестанского народа, которого он воспел в своих стихах.

С творческим визитом, который мы назвали «С добром в сердце», коллектив Избербашского ГДК побывал 25 сентября в Дербенте. Здесь проходил Республиканский праздник национальной культуры «Традиция», посвященный 2000-летию г. Дербента. Праздник был организован в рамках международного фестиваля «OPEN DAGESTAN» «Дербент на рубеже столетий» прямо на территории крепости «Нарын-кала». Здесь были разбиты майданы-выставки мастеров народных промыслов и декоративно-прикладного искусства, был такой майдан и у Избербашской делегации. Вторая часть праздника проходила на площадке перед главными крепостными воротами, где зрителей своим искусством радовали канатоходцы, исполнители национальных песен, танцоры и музыканты. От Избербаша выступили Патимат Меджидова, танцевальный ансамбль «Избербаш» и Мирза Исаев.

II Республиканский фестиваль национальной песни «Песни Дагестана», прошедший 29 сентября в Избербаше и организованный Министерством культуры РД, Республиканским Домом народного творчества, администрацией и отделом культуры Избербаша стал ярким свидетельством единства музыкальной культуры народов республики, творческой площадкой, где одаренные исполнители-народники могли продемонстрировать свои таланты.

Конечно, то, о чем я сегодня рассказала – это лишь малая толика культурной жизни Избербаша. Ежемесячно в городе проходит в среднем около 25 мероприятий по линии культуры, а иногда и больше.

На нас сегодня лежит огромная ответственность – сохранить и преумножить культурное национальное достояние Дагестана. В век глобализации многие народности теряют свое лицо, свою самобытность. Мы не можем повлиять на ход истории, но мы в состоянии сохранить свой этнос, свою культуру, обычаи и традиции. Свой родной язык. И это произойдет лишь в том случае, если мы объединимся, больше будем уделять внимания нашей молодежи, прививать любовь и уважение к родному краю, к своей родословной. Нам необходимо раскрыть творческий потенциал наших людей, мобилизовать дагестанский народ на созидание и развитие – в этом наше будущее. Думаю, именно на это нацелен приоритетный проект Главы республики Рамазана Абдулатипова «Человеческий капитал» и его подпроект «Культура и культурная политика Дагестана».

Беседовала Анастасия МАЗГАРОВА.

1 ОКТЯБРЯ – МЕЖДУНАРОДНЫЙ ДЕНЬ ПОЖИЛЫХ ЛЮДЕЙ

ПРАЗДНИК МУДРОСТИ И ЗРЕЛОСТИ

Пока мы молоды, мысль о старости кажется нам очень далекой. Но жизнь быстротечна, годы летят неумолимо, и незаметно мы пополняем ряды сначала мам и пап, а потом уже и бабушек с дедушками. Однако и в преклонном возрасте можно принести много пользы обществу и себе. Ведь старость – понятие относительное. И не надо слушать тех, кто говорит, что время упущено. Избежать старости конечно нельзя, но и поддаваться унынию не стоит. Нужно жить полнокровно вопреки годам. Именно под таким девизом отметили День пожилого человека представители старшего поколения нашего Избербаша.

Работники Комплексного центра социального обслуживания населения пригласили 1 октября на торжество в банкетный зал «Уют» тех, у кого не стареет душа. Около двухсот подопечных Центра – пенсионеры, ветераны ВОВ и труда пришли, чтобы встретиться со своими знакомыми, вспомнить былое, порадоваться, погрустить и послушать концерт в свою честь. Мероприятие прошло при помощи и поддержке администрации города, УСЗН и местного отделения партии «Единая Россия».

Главное слово для поздравления было предоставлено заместителю главы администрации Хизри Халимбекову, который поздравил всех собравшихся в зале и поблагодарил поколение людей, показавшее своим трудом и отношением к жизни, как нужно жить и работать на благо города и в целом для процветания страны: «Пожилой – значит мудрый. В этот день хочется выразить слова признательности старшему поколению за их труд, за заботу о детях и внуках, за жизнелюбие и активную гражданскую позицию. Общими усилиями мы будем стараться делать всё для того, чтобы вы не только жили дольше, но и чтобы жизнь ваша была более качественной, разнообразной, полноценной и радостной. Поддержать и обустроить ваш быт, оказать реальную помощь тем, кто нуждается, организовать досуг и качественную медицинскую помощь – вот важнейшие задачи на сегодня. Мы и сегодня нуждаемся в вашей поддержке, подсказке, добром совете. На вас и ваш трудовой опыт должна равняться сегодня молодёжь», – подчеркнул Халимбеков.

С поздравлениями в адрес старшего поколения обратились начальник УСЗН Элина Ибрагимова, директор КЦСОН Лиана Багандова, ведущий специалист МО ВПП «Единая Россия» Равганият Арсланова. Слова поздравления сменяли творческие номера солистов и коллективов ГДК, Даргинского театра, студентов Избербашского педагогического колледжа и филиала ДГУ. В программе были представлены самые лучшие концертные номера ансамбля «Горцы», Джамили Байрамовой, Хадижат Омаровой, Эльмиры Ибрагимовой, Салиды и др. Своими выступлениями артисты чествовали виновников торжества, отдавая тепло души людям, чей возраст позволяет подвести житейские итоги, но ни в коем случае не ставить точку.

Этот праздничный концерт в честь Дня пожилого человека не оставил равнодушным никого в зале.

Убелённые сединами, но с молодым задором и блеском в глазах гости аплодировали выступающим, молодые приглашали в круг на танец пожилых. Глядя на то, как они выплясывали, можно с уверенностью сказать, что жизнелюбия и задора им не занимать. И в этот раз они вновь показали, что возраст – не помеха для активного образа жизни.

По доброй традиции чествовали на мероприятии учителей – ветеранов труда, которые находятся уже на заслуженном отдыхе, ведь День учителя отмечается сразу же после Дня пожилого человека.

Пришедшие на праздник гости, получив заряд творческой энергии и праздничного настроения, выражали слова искренней признательности за проявленное внимание, которое, как известно, дороже всего.

Утекают годы, словно вода в реке, нет спорости в руках и скорости в ногах, но душа их по-прежнему просит вдохновения. И есть в жизни одна непреложная истина – возраст человека измеряется не годами, а состоянием души и делами на благо людям. А старость… Старость – это еще не конец жизни, а ее естественное продолжение.

P.S. Этот ежегодный праздник в честь пожилых был бы невозможен без помощи неравнодушных предпринимателей нашего города. Большое спасибо владельцам банкетного зала «Уют», директорам ВКЗ «Избербашский», магазина «Жасмин», кафе «Жасмин», ООО «Колос», ОАО «Дагинтерн», магазина «Эллада», ООО «Родниковая вода», магазинов «Ромашка» и «Радуга», ресторана «Рио», фирмы «Крез», магазинов «Райсат» и «Тропики», фирмы «Агат», кондитерского предприятия «Лакомка», «Шоко-барокко», ОАО «Избербашский хлебозавод», а также предпринимателям А. Ашамаеву и Н. Магомедову за проявленную заботу к нашему старшему поколению, за чуткость и отклики на просьбы!

А. МАЗГАРОВА.

ВНЕВЕДОМСТВЕННАЯ ОХРАНА

В ОВО ЗАРАБОТАЛ «МОБИЛЬНЫЙ ТЕЛОХРАНИТЕЛЬ»

1 октября Межрайонный отдел вневедомственной охраны по г. Избербашу – филиал ФГКУ УВО МВД по Республике Дагестан отметил 52-ю годовщину со дня своего образования. А еще через несколько дней, 29 октября, службе вневедомственной охраны РФ исполнится 62 года.

Перед сотрудниками различных подразделений полиции стоят по сути одни и те же задачи – борьба с преступностью, охрана государственных и общественных интересов, защита граждан от преступных посягательств.

Работники вневедомственной охраны по г. Избербашу с честью исполняют возложенные на них обязанности. Об этом можно судить по неуклонному росту количества охраняемых объектов и квартир граждан. Все эти достижения и успехи – результаты деятельности отдела по охране имущества с одной стороны и борьбе с преступностью и административными правонарушениями – с другой. Сотрудниками ОВО совместно с городским отделом полиции выявлено и раскрыто 14 преступлений, нарядом групп задержания составлено за различные административные правонарушения 70 протоколов.

Учитывая острую социальную значимость мероприятий по проведению антитеррористической деятельности, усилению профилактики преступлений в жилом секторе, повышению личной и имущественной безопасности граждан, на территории г. Избербаша проводится комплексная профилактическая операция «Безопасный дом, подъезд, квартира».

Сотрудниками ОВО и ОДУУП (отделение деятельности участковых уполномоченных полиции) по г. Избербашу совместно проведены три этапа мероприятия, 4-й запланирован на этот месяц. Целью операции является профилактика и недопущение квартирных краж, оборудование и принятие под охрану квартир граждан.

Вневедомственная охрана заслужила большое доверие у населения. На сегодняшний день стационарными постами полиции охраняются 15 объектов, с помощью технических средств охраны – более 100 объектов различных форм собственности (магазины, офисы и другие государственные учреждения), 45 квартир граждан, 39 частных домовладений. На 47 объектах и 5 квартирах установлены кнопки экстренного вызова наряда полиции.

Межрайонный отдел вневедомственной охраны рекомендует жителям города оборудовать свои квартиры охранной сигнализацией и сдавать их под охрану на пульт централизованного наблюдения.

Для организации надежной охраны на всех оборудованных и подключенных на пульт объектах и квартирах установлены современные технические средства охранно-пожарной сигнализации, с резервными источниками питания, независящие от пропадания электричества («Нота», «Гранит», «Сигнал-20», «Атлас-Р»). Также для оборудования объектов и квартир граждан широко используются объемные извещатели (датчики движения) («Фотон-9», «Икар-2», «Астра-5» и др.), акустические извещатели (на разбитие стекла) («Арфа», «Астра-С» и др.).

При поступлении сигнала «Тревога» на пульт централизованной охраны наряд группы задержания немедленно прибывает на охраняемый объект или квартиру. Расчетное время пребывания наряда составляет от 3 до 7 минут.

Абонентская ежемесячная оплата составляет для квартир в домах многоэтажной застройки 300 рублей, для домов частной застройки – 658 рублей.

В ОВО проведены работы по техническому перевооружению пункта централизованной охраны. На ПЦО внедрена радиоканальная система передачи извещений (РСПИ) «Струна-5», которая обеспечивает передачу информации о срабатывании объектов и квартир по радиоканалу. РСПИ «Струна-5» как и СПИ «Альтаир» контролирует состояние охранно-пожарных извещателей, тревожной сигнализации и передачу сигнала «Тревога» на пульт централизованного наблюдения. Процесс постановки и снятие объекта и квартир под охрану полностью автоматизирован и происходит без участия дежурного пульта управления.

Также завершены работы по внедрению на ПЦО «Коммуникатора GSM», который позволяет прием под охрану объектов и квартир с помощью GSM канала, т.е. по сотовому телефону. Услуга, оказываемая с помощью GSM канала, называется «Мобильный телохранитель». Любой гражданин или собственник объекта может вызвать наряд группы задержания в случае возникновения внештатных ситуаций по определенному номеру сотового телефона. Наряд группы задержания прибывает по адресу в течение 5 минут.

Уважаемые жители нашего города! Не оставляйте свои квартиры и имущество без присмотра, доверьте их охрану профессионалам! Мы несем полную материальную ответственность за сохранность вашего имущества.

А. УМАЛАТОВ,
врио начальника МОВО
по г. Избербашу,
капитан полиции.

НА ЦЕННИКЕ ОДНА ЦЕНА, А НА КАССЕ ДРУГАЯ… ЧТО ДЕЛАТЬ?

«ЦЕНОВОЙ БЕСПРЕДЕЛ»

Думаю, не будет ошибкой утверждать, что многие жители нашего города большинство своих покупок совершают в супермаркетах с самообслуживанием. Схема такой торговли очень удобна и для продавца и для покупателя. Можно спокойно выбрать нужные продукты и вещи, подробно рассмотреть их, изучить состав на этикетках и т.д. Вот только собственники подобных магазинов нередко идут на разного рода хитрости и уловки.

В качестве примера: вы берете товар, ориентируясь на цену, указанную на его ценнике, а на кассе вам его отбивают по совершенно иной цене. И естественно не по меньшей, а по более высокой. В такую же ситуацию можно попасть и на овощном рынке нашего города, где вам предложат товар по одной цене, а затем попытаются продать по завышенной, рассчитывая на невнимательность покупателя. Знакомая ситуация, не так ли?

Большинство из нас в этом случае равнодушно отходят в сторону и даже не пытаются отстаивать свои потребительские права, ведь разница в цене невелика, да и нервы и собственное время тратить не хочется. Если вы спросите о причинах такого превращения цены у продавцов, то они вам скажут следующее. Когда в магазин поступает очередная партия товаров, ее цена может быть уже иной, чем у преды-дущих. Как правило, более высокой. Новая цена вводится в компьютеры кассовых аппаратов, а вот ценники заменить успевают не всегда. Поэтому и получается, что цена на ценнике и на кассе разная. В данном случае продавцы лукавят. Они делают упор на то, что пока товар не куплен, он – собственность магазина, а такие слова, как «переоценка», «забыли поменять» и «не хотите – не покупайте», вроде как снимают с них ответственность. Но нет, не снимают! Будь на месте вас проверяющий из Роспотребнадзора, магазин поплатился бы серьезным штрафом за столь грубое нарушение торговли.

В советские времена согласно Уголовному кодексу данное расхождение цен трактовалось как обсчёт и жестко каралось. Сейчас за эту халатность не сажают, но привлечь к административной ответственности нерадивого продавца или хозяина супермаркета можно.

Ругаться и скандалить не стоит. Обоснованно, терпеливо добивайтесь того, что вам положено по закону. Во-первых, попросите позвать администратора магазина и сообщить ему об имеющем место быть недоразумении. Потребуйте продать вам товар по цене, которая была написана на ценнике. Будьте вежливы и корректны, но твердо стойте на своем. А придаст вам уверенности знание следующих законов.

Закон «О защите прав потребителей», статья № 10, пункт № 1, говорит нам, что продавец обязан предоставлять информацию о товарах своевременно, чтобы обеспечить потребителю возможность правильного выбора. Обязательно в эту информацию входит и цена товара (пункт № 2 этой же статьи).

Гражданский Кодекс РФ гласит, что ценник в магазине – это публичное предложение, и продавец просто обязан продать товар по указанной в нем цене.

В разговоре с администратором ссылайтесь на эти законы. Также можете припугнуть его тем, что обратитесь в Роспотребнадзор.

В ситуации, когда чек уже пробит, деньги уплачены, а после этого вы обнаруживаете, что истратили больше, чем планировали, вы также имеете все законные основания потребовать возврата излишне уплаченной суммы или обменять товар на деньги. При этом следует ссылаться на **статью 12 Закона «О защите прав потребителей».**

Ежели так случилось, что вы обнаружили разницу уже дома, то доказать правду будет уже сложнее: ценники к моменту вашего возвращения в магазин уже могут поменять. Но попробовать все-таки можно. Для этого надо написать заявление на имя директора магазина, подложив к нему копию чека. Еще можно попробовать, вернувшись в магазин, найти нужный товар с ценником и, если он все еще со старой ценой, сразу вызывайте администратора, предъявляя ценник и ваш чек. В случае если вам не хотят возвращать разницу или принимать обратно товар, следует обратиться с письменным заявлением на имя директора магазина.

Чтобы впредь предотвратить такую ситуацию, прикидывайте общую сумму. Кстати, хорошим помощником в походе по магазинам будет калькулятор: тогда вы еще до кассы будете знать, сколько точно должны заплатить. И если вы услышите от кассира сумму, отличающуюся от предполагаемой, сверьте все позиции по чеку, не отходя от кассы.

В супермаркетах США и Европы все спорные ситуации с ценами автоматически решаются в пользу покупателей. Кроме того, перед покупателями еще и извиняются за оплошность. А в Канаде этот вопрос вообще решен на законодательном уровне: если чек на товар дешевле 10$ расходится хоть даже на цент с ценником, то покупатель получает товар бесплатно. Если товар дороже 10$, то дается 10$ скидки. Ну а нам, видимо, с нашим «ценовым беспределом» до этого ещё очень далеко …

Статью подготовила
Маргарита ТЕМИРОВА.

КАК НЕ СОВЕРШИТЬ ПРЕСТУПЛЕНИЕ ЗА РУЛЕМ?

Есть такое выражение: «Водитель, садясь за руль автомобиля – ты автоматически открываешь двери тюремной камеры, и лишь выходя из-за его руля – закрываешь эти двери». Наблюдая печальную картину сегодняшней реалии, понимаешь, что эти слова имеют место быть и остерегают водителя от преступлений за рулем автомобиля.

Автомобиль всегда считался транспортным средством повышенной опасности. А если им управляет человек, не понимающий всей ответственности своего положения, это может привести к страшным последствиям. Количество смертей и тяжелых травм, которые ежегодно происходят на дорогах сравнимо с количеством жертв в локальных войнах. Также этой печальной статистике могут способствовать и другие факторы, о которых хочется поговорить подробнее.

Как известно, «быть человеком – это значит чувствовать свою ответственность». О какой же ответственности может идти речь, когда новоиспеченный водитель покупает права или получает их в качестве подарка на день рождения? Этот факт заставляет задуматься, ведь такой водитель, не получивший знания поведения на дороге, считается социально опасным. И не только для окружающих людей, но и для самого себя. Наплевательское отношение к своей жизни и жизни ближнего, неуважение и порой хамство, проявляемые к другим водителям и пешеходам – вот лишь часть не очень радужной картины, которую мы наблюдаем на дорогах.

Отдельная категория водителей, представляющих самую большую опасность – это те, кто способен сесть за руль пьяным. Ни для кого не секрет, что пьяные люди за рулем творят ужасные вещи, очень часто по вине таких водителей происходят автокатастрофы, о которых узнает весь мир, но еще чаще о них никто не знает, а семьи лишаются детей или родителей. Сухие цифры статистики страны каждый год говорят приблизительно одно и то же – одно из четырех тяжелых ДТП происходит по вине пьяного водителя и это факт, от которого невозможно отказаться. Конечно, кто-то скажет, так это же немного, ведь оставшиеся три водителя были трезвы, но все равно совершили трагическую аварию. Но здесь есть веский аргумент, у остальных трех есть причина, по которой они либо нарушили правило, либо техническая неисправность, либо плохая видимость, а у пьяного водителя-убийцы нет никаких оправданий.

Для предотвращения таких чудовищных последствий правительством введены различные санкции, ужесточены штрафы. Так за прошлый год по России 549 тысяч пьяных водителей заплатили штрафов на 2,5 млрд. рублей из общей суммы штрафов в 5,5 млрд. рублей. Но, оплатив очередной штраф, есть ли гарантия, что этот человек снова не совершит подобное правонарушение и на этот раз не лишит кого-то жизни. Да, за преступление по нашим законам человек несёт уголовную ответственность, но почему, как говорится, нужно доводить «до греха». Ведь если однажды лишить нерадивого водителя прав до конца его жизни, возможно, удастся спасти жизни ни в чем неповинных людей.

Но тут есть и обратная «сторона медали» – состояние дорог в городе, которому порой вредят сами горожане. Представьте себе, едете вы знакомой дорогой к себе домой, особенно в сумерки, и вдруг налетаете колесами автомобиля на препятствие, которое взялось неизвестно откуда и без какого-либо повода. Оказывается, это ваши «рачительные» (в смысле «заботливые») соседи постарались и уложили самовольное устройство искусственных неровностей на проезжей части, в народе более известное как «лежачий полицейский». Если такое случилось с вами, напомните этим доброжелателям о законопроекте Мосгордумы, принятом ещё в 2011 г., в котором говорится о незаконности таких действий и штрафе от 5 до 10 тыс. рублей. Да, конечно, такие специальные искусственные неровности нужны на дорогах близ детских садов, школ и больниц в целях предупреждения наездов на пешеходов. А самовольная инициатива их возведения в неположенных местах только негативно сказывается на дорожной ситуации, приводит к различным повреждениям автомобилей и образованию пробок.

Уважаемые горожане, а именно водители и пешеходы! Будьте бдительны и уважительны друг к другу! Ведь можно включить поворотник раньше, чем выедешь на поворот, не вводя в заблуждение других «участников движения», заставляя их угадывать, куда же вы сейчас повернете. Ведь не сложно подумать о последствиях и поговорить по телефону в машине, стоя на обочине дороги. А пешеходам не перебегать дорогу в неположенном месте, а перейти её по пешеходному переходу, где вас наверняка пропустят водители. Лишь достигнув такого взаимопонимания можно избежать преступления за рулем, и обязательно помнить, что спешка на дороге никогда до добра не доведет!

М. ТЕМИРОВА.

ПОНЕДЕЛЬНИК, 13 октября

ПЕРВЫЙ КАНАЛ

5.00 "Доброе утро".
9.00, 12.00, 15.00, 18.00, 1.00, 3.00 Новости.
9.15, 4.15 "Контрольная закупка".
9.45 Шоу "Жить здорово!". [12+]
10.55 Шоу о моде и стиле "Модный приговор".
12.20 Ток-шоу "Сегодня вечером". [16+]
14.25, 15.15 Ток-шоу "Время покажет". [16+]
16.00 Ток-шоу "Мужское/Женское". [16+]
17.00, 2.20, 3.05 Ток-шоу "Наедине со всеми" [16+]
18.45 Ток-шоу "Давай поженимся!". [16+]
19.50 Ток-шоу "Пусть говорят". [16+]
21.00 Время.
21.30 Т/с "Дом с лилиями". [16+]
23.30 Ток-шоу "Вечерний Ургант". [16+]
0.00 Авторская программа "Познер" с Владимиром Познером. [16+]
1.15 Т/с "Рэй Донован". [18+]

РОССИЯ 1

5.00 "Утро России".
9.00 Д/ф "Свидетели". "Рада Аджубей. Мой совсем не золотой век". Фильм 1-й.
9.55 Ток-шоу "О самом главном".
11.00, 14.00, 17.00, 20.00 Вести.
11.30, 14.30, 17.45, 19.35 Местное время. Вести-Москва.
11.50, 14.50, 18.05 Вести. Дежурная часть.
12.00 Детективный сериал "Тайны следствия". [12+]
13.00 Детективный сериал "Особый случай". [12+]
15.00 Т/с "Сердце звезды". [12+]
16.00 Т/с "Пока станица спит". [12+]
18.15 Ток-шоу "Прямой эфир". [12+]
20.50 Детская программа "Спокойной ночи, малыши!"
21.00 Общественно-политическая программа "Вечер с Владимиром Соловьёвым". [12+]
22.00 Т/с "Аромат шиповника". [12+]
0.45 Д/ф "Восход Победы. Разгром германских союзников". [12+]
1.45 Т/с "Улицы разбитых фонарей". [16+]

ТНТ

7.00 М/с "Турбо-Агент Дадли". [12+]
7.30 М/с "Добрые чудеса в стране Лалалупсия". [12+]
7.55 М/с "Пингвины из "Мадагаскара"". [12+]
8.25 М/с "Озорные анимашки". [12+]
9.00 Реалити-шоу "Дом-2. Lite". [16+]
10.30 Паранормальное шоу "Битва экстрасенсов" [16+]
11.30 Боевик "Падение Олимпа", 2013 г. [16+]
14.00, 14.30, 15.00, 15.30, 16.00, 16.30, 17.00, 17.30, 18.00, 18.30, 19.00 Т/с "Универ. Новая общага". [16+]
19.30 Т/с "Интерны" [16+]
20.00 Реклама. Объявления.
20.10 Поздравления.
20.30 "Правовой канал"
20.55 Объявления.
21.00 Шоу "Комеди Клаб в Юрмале", 10 серия. [16+]
22.00 Сериал "Чернобыль. Зона отчуждения", 1 серия. [16+]
23.00 Реалити-шоу "Дом-2. Город любви". [16+]
0.00 "Дом-2. После заката". Спецвключение. [16+]
1.00 Боевик "15 минут славы", Германия, США, 2001 г. [16+]

СТС

6.00 Мультфильмы: "Каникулы Бонифация", "Ну, погоди!". [0+]
6.40 М/с "Пингвинёнок Пороро". [6+]
7.00 М/с "Черепашки-ниндзя". [12+]
7.30 М/с "Клуб Винкс – школа волшебниц". [12+]
8.00, 9.00 Лирическая комедия "Восьмидесятые". [16+]
9.30, 23.00 Шоу "Уральских пельменей". [16+]
10.30 Комедия "Шеф" , Франция-Испания, 2012 г. [12+]
12.00, 13.30, 14.00, 17.30, 20.00 Комедийный сериал "Кухня". [16+]
18.00 Комедия "Кухня в Париже", Россия, 2014 г. [12+]
21.00 Комедийный сериал "Светофор". [16+]
21.30 Комедия "Животное", США, 2001 г. [12+]
0.00, 1.30 Т/с "6 кадров". [16+]
0.30 "Кино в деталях" с Фёдором Бондарчуком. [16+]
1.45 Комедия "Домохозяйка", США, 1992 г. [12+]

ВТОРНИК, 14 октября

ПЕРВЫЙ КАНАЛ

5.00 "Доброе утро".
9.00, 12.00, 15.00, 18.00, 0.20, 3.00 Новости.
9.15, 4.30 "Контрольная закупка".
9.45 Шоу "Жить здорово!". [12+]
10.55 Шоу о моде и стиле "Модный приговор".
12.15, 21.45 Т/с "Дом с лилиями". [16+]
14.25, 15.15 Ток-шоу "Время покажет". [16+]
16.00 Ток-шоу "Мужское/Женское". [16+]
17.00, 2.40, 3.05 Ток-шоу "Наедине со всеми" [16+]
18.45 Ток-шоу "Давай поженимся!". [16+]
19.50 Ток-шоу "Пусть говорят". [16+]
21.00 Время.
23.45 Ток-шоу "Вечерний Ургант". [16+]
0.35 Премьера "Структура момента". [16+]
1.40 Т/с "Рэй Донован". [18+]

РОССИЯ 1

5.00 "Утро России".
9.00 Д/ф "Свидетели". "Рада Аджубей. Мой совсем не золотой век". Фильм 2-й.
9.55 Ток-шоу "О самом главном".
11.00, 14.00, 17.00, 20.00 Вести.
11.30, 14.30, 17.45, 19.35 Местное время. Вести-Москва.
11.50, 14.50, 18.05 Вести. Дежурная часть.
12.00 Детективный сериал "Тайны следствия". [12+]
13.00 Детективный сериал "Особый случай". [12+]
15.00 Т/с "Сердце звезды". [12+]
16.00 Т/с "Пока станица спит". [12+]
18.15 Ток-шоу "Прямой эфир". [12+]
20.50 Детская передача "Спокойной ночи, малыши!"
21.00 Общественно-политическая программа "Вечер с Владимиром Соловьёвым". [12+]
22.00 Т/с "Аромат шиповника". [12+]
0.45 Д/ф "Следствие по делу поручика Лермонтова". [12+]
1.45 Т/с "Улицы разбитых фонарей". [16+]

ТНТ

5.15 Комедия "Пригород II". 5 серия. [16+]
5.45 Фантастический сериал "Следы во времени". [16+]
6.40 Т/с "Саша+Маша" [16+]
7.00 М/с "Турбо-Агент Дадли". [12+]
7.30 М/с "Добрые чудеса в стране Лалалупсия". [12+]
7.55 М/с "Пингвины из "Мадагаскара"". [12+]
8.25 М/с "Озорные анимашки". [12+]
9.00 Реалити-шоу "Дом-2. Lite". [16+]
10.30 Паранормальное шоу "Битва экстрасенсов" [16+]
11.30, 12.00, 12.30, 13.00, 14.30, 15.00, 15.30, 16.00, 16.30, 17.00, 17.30, 18.00, 18.30, 19.00, 19.30 Т/с "Интерны", 2-15 серии и 208 серия. [16+]
13.30, 14.00 Т/с "Универ". [16+]
20.00 Реклама. Объявления.
20.10 Поздравления.
20.30 "Информационный канал"
20.55 Объявления.
21.00 Шоу "Комеди Клаб в Юрмале", 11 серия. [16+]
22.00 Сериал "Чернобыль. Зона отчуждения", 2 серия. [16+]
23.00 Реалити-шоу "Дом-2. Город любви". [16+]
0.00 "Дом-2. После заката". Спецвключение. [16+]

СТС

6.00 Мультфильмы: "Крокодил Гена", "Ну, погоди!". [0+]
6.40 М/с "Пингвинёнок Пороро". [6+]
7.00 М/с "Черепашки-ниндзя". [12+]
7.30 М/с "Клуб Винкс – школа волшебниц". [12+]
8.00, 9.00, 9.30, 13.00, 13.30, 18.00, 18.30, 19.30 Комедийный сериал "Кухня". [16+]
11.00, 21.00 Комедийный сериал "Светофор". [16+]
11.30 Комедия "Животное", США, 2001 г. [12+]
14.00, 17.00 Комедийный сериал "Воронины" [16+]
15.00 Лирическая комедия "Восьмидесятые" [16+]
16.00 Комедийный сериал "Семейный бизнес" [16+]
19.00 Комедийный сериал "Анжелика". [16+]
21.30 Комедия "Цыпочка", США, 2002 г. [16+]
23.25 Т/с "Студенты" [16+]
0.00, 0.30 Т/с "6 кадров". [16+]
3.00 Профилактика.

Продается или обменивается на квартиру в Махачкале дом из 3-х комнат плюс коридор, кухня и ванная, расположенный по ул. Кизилюртовской, 123 «А». **Тел. 8-967-390-53-69.**

СРЕДА, 15 октября

ПЕРВЫЙ КАНАЛ

5.00 "Доброе утро".
9.00, 12.00, 15.00, 18.00, 0.50, 3.00 Новости.
9.15, 4.20 "Контрольная закупка".
9.45 Шоу "Жить здорово!". [12+]
10.55 Шоу о моде и стиле "Модный приговор".
12.15, 21.45 Т/с "Дом с лилиями". [16+]
14.25, 15.15 Ток-шоу "Время покажет". [16+]
16.00 Ток-шоу "Мужское/Женское". [16+]
17.00 Ток-шоу "Наедине со всеми". [16+]
18.45 Ток-шоу "Давай поженимся!". [16+]
19.50 Ток-шоу "Пусть говорят". [16+]
21.00 Время.
23.45 Д/ф "К 200-летию М.Ю. Лермонтова. "Еще минута, я упал...". [16+]
1.05 Т/с "Рэй Донован". [18+]
2.05, 3.05 Х/ф "Чай с Муссолини".

РОССИЯ 1

5.00 "Утро России".
9.00 Д/ф "По ту сторону жизни и смерти. Ад". [12+]
9.55 Ток-шоу "О самом главном".
11.00, 14.00, 17.00, 20.00 Вести.
11.30, 14.30, 17.45, 19.35 Местное время. Вести-Москва.
11.50, 14.50, 18.05 Вести. Дежурная часть.
12.00 Детективный сериал "Тайны следствия". [12+]
13.00 Детективный сериал "Особый случай". [12+]
15.00 Т/с "Сердце звезды". [12+]
16.00 Т/с "Пока станица спит". [12+]
18.15 Ток-шоу "Прямой эфир". [12+]
20.50 Детская программа "Спокойной ночи, малыши!"
21.00 Общественно-политическая программа "Вечер с Владимиром Соловьёвым". [12+]
22.00 Т/с "Аромат шиповника". [12+]
0.45 Д/ф "Загадки цивилизации. Русская версия". Фильм 2-й. "Новая прародина славян".
1.45 Т/с "Улицы разбитых фонарей". [16+]

ТНТ

7.00 Профилактика на ТНТ.
14.30, 15.00, 15.30, 16.00, 16.30, 17.00, 17.30, 18.00, 18.30, 19.00 Т/с "Реальные пацаны", 6-15 серии. [16+]
19.30 Т/с "Интерны". [16+]
20.00 Реклама. Объявления.
20.10 Поздравления.
20.30 "Ровесник"
20.55 Объявления.
21.00 Шоу "Комеди Клаб в Юрмале", 12 серия. [16+]
22.00 Сериал "Чернобыль. Зона отчуждения", 3 серия. [16+]
23.00 Реалити-шоу "Дом-2. Город любви". [16+]
0.00 "Дом-2. После заката". Спецвключение. [16+]
1.00 Фильм ужасов "Зубастики-3", США, 1991 г. [16+]
2.40, 3.10 Комедия "Джоуи", 4 и 5 серии [16+]
3.40 Боевик "Воздействие", 6 серия. [16+]
4.35 Комедия "Пригород II", 6 серия. [16+]

СТС

5.35 "Музыка на СТС" [16+]
6.00 Мультфильмы: "Чебурашка", "Ну, погоди!" [0+]
6.40 М/с "Пингвинёнок Пороро". [6+]
7.00 М/ф "Котёнок по имени Гав". [0+]
8.00, 9.00, 0.00 Т/с "6 кадров". [16+]
9.30, 13.30, 14.00, 17.00 Т/с "Воронины". [16+]
11.00, 21.00 Комедийный сериал "Светофор". [16+]
11.30, 12.25, 23.10 Шоу "Уральских пельменей". [16+]
15.00 Лирическая комедия "Восьмидесятые". [16+]
16.00 Комедийный сериал "Семейный бизнес". [16+]
18.00, 18.30, 20.00 Т/с "Кухня". [16+]
19.00 Т/с "Анжелика" [16+]
21.30 Комедия "Мужчина по вызову", 1999 г. [16+]
0.30 Комедия "Большой Лебовски", США. [18+]
2.40 Комедия "Бетховен-4", США, 2001 г. [0+]
4.30 Программа о непознанном и мистическом "Не может быть!". [16+]

Вот люди! все они таковы: знают заранее все дурные стороны поступка, помогают, советуют, даже одобряют его, видя невозможность другого средства, – а потом умывают руки и отворачиваются с негодованием от того, кто имел смелость взять на себя всю тягость ответственности. Все они таковы, даже самые добрые, самые умные!..

М.Ю. ЛЕРМОНТОВ

ЧЕТВЕРГ, 16 октября

ПЕРВЫЙ КАНАЛ

5.00 "Доброе утро".
9.00, 12.00, 15.00, 18.00, 0.20, 3.00 Новости.
9.15, 4.30 "Контрольная закупка".
9.45 "Жить здорово!" [12+]
10.55 "Модный приговор"
12.15, 21.45 Т/с "Дом с лилиями". [16+]
14.25, 15.15 Ток-шоу "Время покажет". [16+]
16.00 Ток-шоу "Мужское/Женское". [16+]
17.00, 2.35, 3.05 Ток-шоу "Наедине со всеми" [16+]
18.45 Ток-шоу "Давай поженимся!". [16+]
19.50 Ток-шоу "Пусть говорят". [16+]
21.00 Время.
23.45 Ток-шоу "Вечерний Ургант". [16+]
0.35 Ток-шоу "На ночь глядя". [16+]
1.30 Т/с "Рэй Донован" [18+]

РОССИЯ 1

5.00 "Утро России".
9.00 Д/ф "Кулебякой по диктатору. Гастрономическая ностальгия". [12+]
9.55 Шоу "О самом главном"
11.00, 14.00, 17.00, 20.00 Вести.
11.30, 14.30, 17.45, 19.35 Местное время. Вести-Москва.
11.50, 14.50, 18.05 Вести. Дежурная часть.
12.00 Детективный сериал "Тайны следствия". [12+]
13.00 Детективный сериал "Особый случай". [12+]
15.00 Т/с "Сердце звезды". [12+]
16.00 Т/с "Пока станица спит". [12+]
18.15 "Прямой эфир" [12+]
20.50 Детская программа "Спокойной ночи, малыши!"
21.00 Проект "Вечер с Владимиром Соловьёвым" [12+]
22.00 Т/с "Аромат шиповника". [12+]
0.45 Д/ф "Национальная кухня. Помнят ли гены, что мы должны есть?".
1.45 Т/с "Улицы разбитых фонарей". [16+]

ТНТ

5.05 Т/с "Следы во времени". [16+]
6.00 Т/с "Только правда".
7.00 М/с "Турбо-Агент Дадли". [12]
7.30 М/с "Добрые чудеса в стране Лалалупсия". [12+]
7.55 М/с "Пингвины из "Мадагаскара"". [12+]
8.25 М/с "Озорные анимашки". [12+]
9.00 Шоу "Дом-2. Lite" [16+]
10.30 Паранормальное шоу "Битва экстрасенсов" [16+]
11.30, 12.00, 12.30, 13.00, 14.30, 15.00, 15.30, 16.00, 16.30, 17.00, 17.30, 18.00, 18.30, 19.00 Т/с "Саша-таня", 2-15 серии. [16+]
13.30, 14.00 Т/с "Универ". [16+]
19.30 Т/с "Интерны" [16+]
20.00 Реклама. Объявления.
20.10 Поздравления.
20.30 "Здоровье".
20.55 Объявления.
21.00 Шоу "Комеди Клаб в Юрмале", 13 серия. [16+]
22.00 Сериал "Чернобыль. Зона отчуждения", 4 серия. [16+]
23.00 Реалити-шоу "Дом-2. Город любви". [16+]
0.00 "Дом-2. После заката". Спецвключение. [16+]
1.00 Фильм ужасов "Зубастики-4", 1991 г. [16+]

СТС

5.30 М/ф "Дед Мороз и лето". [0+]
5.50 "Музыка на СТС" [16+]
6.00 Мультфильмы: "Шапокляк", "Непослушный котёнок". [0+]
6.40 М/с "Пингвинёнок Пороро". [6+]
7.00 М/с "Черепашки-ниндзя". [12+]
7.30 М/с "Клуб Винкс – школа волшебниц". [12+]
8.00, 9.00, 0.00 Т/с "6 кадров". [16+]
9.30, 13.30, 14.00, 17.00 Т/с "Воронины". [16+]
11.00, 21.00 Комедийный сериал "Светофор". [16+]
11.30, 12.30, 23.00 Шоу "Уральских пельменей". [16+]
15.00 Лирическая комедия "Восьмидесятые" [16+]
16.00 Т/с "Семейный бизнес". [16+]
18.00, 18.30, 19.30 Т/с "Кухня". [16+]
19.00 Т/с "Анжелика" [16+]
21.30 Комедия "Мужчина по вызову. Европейский жиголо", США. [16+]
0.30 Комедия "Бетховен-4".
2.20, 4.40 Программа о тайнах и загадках планеты Земля "Хочу верить". [16+]

ПЯТНИЦА, 17 октября

ПЕРВЫЙ КАНАЛ

5.00 "Доброе утро".
9.00, 12.00, 15.00, 18.00 Новости.
9.15 "Контрольная закупка".
9.45 Шоу "Жить здорово!". [12+]
10.55 Шоу о моде и стиле "Модный приговор".
12.15 Т/с "Дом с лилиями". [16+]
14.25, 15.15 Ток-шоу "Время покажет". [16+]
16.00 Ток-шоу "Мужское/Женское". [16+]
17.00 Национальная служба взаимного поиска людей "Жди меня".
18.45 "Человек и закон". [16+]
19.50 Телеигра "Поле чудес" с Л. Якубовичем [16+]
21.00 Время.
21.45 Музыкальный проект "Голос". [12+]
23.45 Ток-шоу "Вечерний Ургант". [16+]
0.40 Т/с "Хью Лори играет блюз". [16+]
1.40 Х/ф "Любовь за стеной". [18+]
3.40 Х/ф "Обезьяна на плече". [18+]

РОССИЯ 1

5.00 "Утро России".
8.55 "Мусульмане".
9.10, 3.40 Д/ф "Под куполом цирка. Смертельный номер". [12+]
10.05 Ток-шоу "О самом главном".
11.00, 14.00, 17.00, 20.00 Вести.
11.30, 14.30, 17.45, 19.35 Местное время. Вести-Москва.
11.50, 14.50, 18.05 Вести. Дежурная часть.
12.00 Детективный сериал "Тайны следствия". [12+]
13.00 Детективный сериал "Особый случай". [12+]
15.00 Т/с "Сердце звезды". [12+]
16.00 Т/с "Пока станица спит". [12+]
18.15 Ток-шоу "Прямой эфир". [12+]
21.00 Популярная публицистическая программа "Специальный корреспондент". [16+]
23.00 Интерактивный музыкальный проект "Артист"
0.35 А. Руденко, Л. Грыу и А. Сорокин в фильме "Дуэль". 2011 г. [12+]
2.35 Музыкальный хит-парад "Горячая десятка". [12+]

ТНТ

4.50 Фантастический сериал "Следы во времени" [16+]
5.45 Т/с "Только правда". [16+]
6.40 Т/с "Саша+Маша".
7.00 М/с "Турбо-Агент Дадли". [12+]
7.30 М/с "Добрые чудеса в стране Лалалупсия". [12+]
7.55 М/с "Пингвины из "Мадагаскара"". [12+]
8.25 М/с "Озорные анимашки". [12+]
9.00 Реалити-шоу "Дом-2. Lite". [16+]
10.30 Паранормальное шоу "Битва экстрасенсов" [16+]
11.30 Шоу "Танцы". [16+]
13.30, 14.00, 14.30, 15.00, 15.30, 16.00, 16.30, 17.00, 17.30, 18.00, 18.30, 19.00 Т/с "Универ". [16+]
19.30 Т/с "Интерны" [16+]
20.00 Реклама. Объявления.
20.10 Поздравления.
20.30 Программа "Избербаш".
20.55 Объявления.
21.00 "Комеди Клаб". [16+]
22.00 Шоу "Comedy Баттл. Суперсезон". [16+]
23.00 Реалити-шоу "Дом-2. Город любви". [16+]
0.00 "Дом-2. После заката". Спецвключение. [16+]
1.00 Развлекательное шоу "Не спать!". [18+]
2.00 Боевик "Последний самурай", США. [16+]

СТС

5.10 Мультфильмы: "Коля, Оля и Архимед", "Птичка Тари". [0+]
5.45 "Музыка на СТС" [16+]
6.00 Мультфильмы: "Мешок яблок", "Жил-был пёс". [0+]
6.40 М/с "Пингвинёнок Пороро". [6+]
7.00 М/с "Черепашки-ниндзя". [12+]
7.30 М/с "Клуб Винкс – школа волшебниц". [12+]
8.00, 9.00 Т/с "6 кадров". [16+]
9.30, 13.30, 14.00 Т/с "Воронины". [16+]
11.00 Комедийный сериал "Светофор". [16+]
11.30, 15.00, 16.30, 21.00, 23.00 Шоу "Уральских пельменей". [16+]
18.30, 19.00 Комедийный сериал "Кухня". [16+]
0.00 Развлекательно-интеллектуальное шоу "Большой вопрос". [16+]
1.00 Фильм ужасов "Проклятие деревни Мидвич". [16+]
2.50 Комедия "Смерть ей к лицу", 1992 г. [16+]

СУББОТА, 18 октября

ПЕРВЫЙ КАНАЛ

5.50, 6.10, 13.10 Шоу "В наше время". [12+]
6.00, 10.00, 12.00, 15.00, 18.00 Новости.
6.40 Х/ф "Безымянная звезда". [12+]
8.00 Музыкальная передача "Играй, гармонь любимая!".
8.50 М/с "Смешарики. Новые приключения".
9.00 Телеигра "Умницы и умники". [12+]
9.45 "Слово пастыря".
10.15 Кулинарное шоу "Смак" с И. Ургантом [12+]
10.55 Д/ф "Михаил Козаков. "Разве я не гениален?!" К 80-летию. [12+]
12.15 "Идеальный ремонт". [12+]
14.35, 15.15 Музыкальный проект "Голос". [12+]
16.55 Ток-шоу "Кто хочет стать миллионером?".
18.15 Шоу "Ледниковый период".
21.00 Время.
21.30 Ток-шоу "Сегодня вечером". [16+]
23.10 Х/ф "Диана: история любви". [12+]
1.15 Х/ф "Пена дней" [18+]
3.35 Х/ф "Опасный Джонни". [18+]

РОССИЯ 1

5.05 Х/ф "Очень верная жена". 1992 г. [12+]
6.35 "Сельское утро".
7.05 "Диалоги о животных"
8.00, 11.00, 14.00 Вести.
8.10, 11.10, 14.20 Местное время. Вести-Москва.
8.20 "Военная программа" Александра Сладкова.
8.50 "Планета собак".
9.25 "Субботник".
10.05 "Моя планета" [12+]
11.20 Вести. Дежурная часть.
11.55 Д/ф "Узбекистан. Жемчужина песков".
12.50, 14.30 Театр Евгения Петросяна "Кривое зеркало". [16+]
15.50 Еженедельная концертная программа "Субботний вечер".
17.50 Музыкальное супершоу "Хит".
18.55 Фильм Аркадия Мамонтова. "Спайс – эпидемия". [16+]
20.00 Вести в субботу.
20.45 Х/ф "Муж на час". 2014 г. [12+]
0.30 Х/ф "Любви все возрасты...". [12+]
2.30 Х/ф "Привет с фронта". 1983 г.

ТНТ

5.05, 23.30, 3.45 Реалити "Дом-2. Город любви" [16+]
6.05, 6.30 Комедия "Джоуи", 7 и 8 серии. [16+]
7.00 Шоу "Comedy Club. Exclusive", 48 серия. [16+]
7.40, 8.05 М/с "Губка Боб Квадратные штаны". [12+]
8.30 М/с "LBX – Битвы маленьких гигантов" [12+]
9.00 Реалити-шоу "Дом-2. Lite". [16+]
10.00 Кулинарное шоу "Два с половиной повара. Открытая кухня". [12+]
10.30 Модное шоу преображений для пар "Фэшн терапия". [16+]
11.00 Шоу про ремонт "Школа ремонта". [12+]
12.00, 15.30, 16.30, 18.50, 19.30 "Комеди Клаб" [16+]
12.30, 1.00 Развлекательное шоу "Такое Кино!" [16+]
13.00 Паранормальное шоу "Битва экстрасенсов" [16+]
14.30 Юмористическое шоу "Comedy Woman" [16+]
17.00 Фантастический боевик "Я, Франкенштейн", Австралия-США. [12+]
20.00 Реклама. Объявления.
20.10 Поздравления.
20.30 "Спорт-экспресс"
20.55 Объявления.
21.30 Шоу "Танцы". [16+]
0.30 "Дом-2. После заката". Спецвключение. [16+]
1.30 Фильм ужасов "Дом восковых фигур". [16+]

СТС

4.45, 3.15 Программа о тайнах и загадках планеты Земля "Хочу верить". [16+]
5.15 М/ф "Детский альбом". [0+]
5.40 "Музыка на СТС" [16+]
6.00 Мультфильмы: "Фантик", "В гостях у лета", "Весёлая карусель". [0+]
7.10 М/с "Пингвинёнок Пороро". [6+]
7.30 М/с "Робокар Поли и его друзья". [6+]
8.05 М/с "Макс Стил" [0+]
8.30 М/с "Флиппер и Лопака". [0+]
9.00 М/с "Смешарики" [0+]
9.35 М/с "Том и Джерри". [0+]
10.00 Т/с "Воронины" [16+]
12.00, 16.00, 16.30 Т/с "Анжелика". [16+]
17.00 Т/с "Кухня". [16+]
19.00 М/ф "Лоракс". [0+]
20.35 Комедия "Дом с привидениями". [12+]
22.10 Шоу "Уральских пельменей". [16+]
23.40 Комедия "Смерть ей к лицу", 1992 г. [16+]
1.35 Комедия "Бетховен-2", США, 1993 г. [0+]

ВОСКРЕСЕНЬЕ, 19 октября

ПЕРВЫЙ КАНАЛ

5.45, 6.10, 3.15 Шоу "В наше время". [12+]
6.00, 10.00, 12.00, 18.00 Новости.
6.45 Х/ф "Безымянная звезда". [12+]
8.10 "Армейский магазин" [16+]
8.45 М/с "Смешарики. ПИН-код".
8.55 Шоу "Здоровье" [16+]
10.15 "Непутевые заметки"
10.35 "Пока все дома".
11.25 "Фазенда".
12.15 Кулинарное шоу "История российской кухни".
12.45 Х/ф "Покровские ворота". [12+]
15.20 Ток-шоу "Черно-белое". [16+]
16.25 Шоу "Большие гонки". [12+]
18.15 Репортаж с места событий "Своими глазами" [16+]
18.45 Шоу перевоплощений "Театр эстрады" [16+]
21.00 Время.
22.30 Х/ф "Белые ночи почтальона Алексея Тряпицына". [16+]
0.20 Д/ф "Толстой. Воскресенье". [16+]
1.20 Х/ф "Планкетт и Маклейн". [18+]

РОССИЯ 1

5.25 Детектив "Выстрел в спину". 1980 г.
7.20 "Вся Россия".
7.30 Юмористическое шоу "Сам себе режиссер".
8.20 "Смехопанорама Евгения Петросяна".
8.50 "Утренняя почта".
9.30 Игра "Сто к одному"
10.20, 14.10 Местное время. Вести-Москва. Неделя в городе.
11.00, 14.00 Вести.
11.10 Семейное шоу про ремонт "Личное пространство".
12.10 Юмористическое шоу "Смеяться разрешается".
14.50 Семейно-музыкальный конкурс "Наш выход!".
16.30 Прайм-тайм шоу "Я смогу!".
20.00 Вести недели.
22.00 Проект "Воскресный вечер с Владимиром Соловьёвым". [12+]
23.50 Х/ф "Чего хотят мужчины". 2013 г. [12+]
2.00 Х/ф "Формула любви"

ТНТ

4.45, 5.10 Комедия "Джоуи", 9 и 10 серия. [16+]
5.40 Т/с "Саша+Маша" [16+]
6.05, 6.30 М/с "Громокошки". [12+]
7.00 Шоу "ТНТ. MIX". [16+]
7.40, 8.05 М/с "Губка Боб Квадратные штаны". [12+]
8.30 М/с "LBX – Битвы маленьких гигантов" [12+]
9.00 Реалити-шоу "Дом-2. Lite". [16+]
10.00 Шоу про ремонт "Школа ремонта". [12+]
11.00 Шоу перевоплощений "Перезагрузка". [16+]
12.00 Шоу "Comedy Баттл. Суперсезон". [16+]
13.00, 22.00 Шоу "Stand UP". [16+]
14.00, 18.55, 19.30 Шоу "Комеди Клаб". [16+]
15.00 Фантастический боевик "Я, Франкенштейн", Австралия-США. [12+]
17.00 Драма "ДухLess", Россия, 2012 г. [16+]
20.00 Реклама. Объявления.
20.10 Поздравления.
20.30 Музыка на ТНТ.
20.55 Объявления.
21.00 Шоу "Однажды в России", 4 серия. [16+]
23.00, 2.35 Реалити-шоу "Дом-2. Город любви" [16+]
0.00 "Дом-2. После заката". Спецвключение. [16+]
1.00 Драма "Перед закатом", США, 2004 г. [16+]
3.35 Драма "Освободите Вилли-3: Спасение". [12+]

СТС

5.15 М/ф "По следам бременских музыкантов". [0+]
5.40 "Музыка на СТС" [16+]
6.00 Мультфильмы: "Самый, самый, самый, самый", "Метеор" на ринге", "Весёлая карусель". [0+]
7.10 М/с "Пингвинёнок Пороро". [6+]
7.30 М/с "Робокар Поли и его друзья". [6+]
8.05 М/с "Макс Стил" [0+]
8.30 М/с "Флиппер и Лопака". [0+]
9.00 Т/с "Воронины" [16+]
11.00, 16.00 Т/с "Анжелика". [16+]
12.00 Реалити-шоу "Успеть за 24 часа" [16+]
13.00, 14.00, 19.40 Шоу "Уральских пельменей". [16+]
16.30 М/ф "Лоракс". [0+]
18.05 Комедия "Дом с привидениями". [12+]
21.05 Х/ф "Ведьмина гора", США, 2009 г. [12+]
23.00 Развлекательно-интеллектуальное шоу "Большой вопрос". [16+]
0.00 Комедия "Бетховен-2", США, 1993 г. [0+]
1.40 Комедия "Джордж из джунглей-2". [12+]
3.15 Программа о тайнах и загадках планеты Земля "Хочу верить". [16+]

МЕДСЕСТРА – ЗОЛОТОЕ СЕРДЦЕ

Говорят, что на Земле все профессии от людей и только три от Бога: медики, учителя и судьи. Быть представителем одной из них – это великое счастье.

Много замечательных профессий есть у нас, но нет ни одной с таким трогательным названием – сестра, сестричка, сестра милосердия. Трудно найти профессию, в самом названии которой было бы заложено столько человечности, гуманизма.

«Сестра – не просто медицинский работник, сестра – свой родной человек», – писал Н.А. Семашко. А белый халат – это символ физической и духовной чистоты.

Вот такую гуманную профессию и выбрала Цибац Абдулкадыровна Абдулгалимова – старшая медсестра избербашского детского дома № 8.

26 лет в профессии в должности медсестры – за этими цифрами каждодневный труд и благодарные пациенты. Непосредственно в детском доме она работает с 2006 года, на ее глазах растут и развиваются маленькие детки, нуждающиеся в ее профессиональной и человеческой заботе.

Как вы, думаете, какой должна быть идеальная детская медсестра? Понятно, что знать назубок свои обязанности. А еще? Она должна быть немножечко сверхчеловеком: выступать одновременно в роли психоаналитика, мамы, бабушки, няни и Бог знает еще кого! И чтобы вытащить больного кроху из лап болезни, ей нужно иногда забывать о себе. У всех маленьких детей есть страх белого халата. И медсестра должна проявить особую чуткость, помочь малышу не испугаться врача. А еще нужно поднимать настроение и вселять надежду любыми доступными способами, а главное – любить детей. Все это, уверена, есть у Цибац

Абдулкадыровны. Опытная, грамотная, ответственная медсестра – на вес золота в любом учреждении, а уж тем более в детском доме.

Не стоять на месте, постоянно развиваться, постигать новые знания и умения – основной принцип ее работы. Цибац за период работы освоила несколько смежных специальностей, повышая свою квалификацию: лечебное дело, сестринское дело, сестринское дело в педиатрии. За добросовестное отношение к труду, Ц.А. Абдулгалимова неоднократно награждалась ценными подарками, почетными грамотами и благодарственными письмами администрацией города Избербаш, руководством ИЦГБ. Вежливость, доброжелательность и отзывчивость – ее визитная карточка.

После разговора с этой замечательной женщиной на душе хорошо и тепло: готовность делать добро всегда находит отклик у людей, а у детей – особенно. И очень хочется, чтобы все у нее получалось, ведь нашел человек свое место в жизни. Понятно, что жизненные сюрпризы никто не отменял, но, как говорится, если человек хороший, то добрый путь ему люди в ответ помогут выстроить…

Анастасия МАЗГАРОВА.

РЕСПУБЛИКАНСКИЙ КОНКУРС

«КТО, ЕСЛИ НЕ ТЫ?»

Каждый из нас мечтает жить в мире, быть здоровым, иметь любимую профессию, получать достойную зарплату и видеть своих детей счастливыми. Порой мы просто закрываем глаза на факторы, которые «портят» нашу жизнь. К сожалению, для нас уже стали обыденными такие явления как брошенные дети, разгул наркомании и алкоголизма, аварии на дорогах, грязь в подъездах и другие показатели «больного» общества. Как же можно изменить настрой людей, привлечь внимание к ежедневным, казалось бы, вошедшим в привычку проблемам, вскрыть язвы общества и заставить задуматься о «простых» вещах? Одним из таких средств является социальная реклама – понятие, лишь недавно вошедшее в нашу жизнь.

Начну с того, что социальная реклама – это не «двигатель торговли» по привлечению внимания к продукции или различным услугам. Это отдельный вид рекламы, влияющий на поведение и стиль жизни нашего общества, заставляющий людей обратить внимание на проблемы социума и, в том числе, воспитание здорового образа жизни у подрастающего поколения. Социальная реклама призвана изменить поведенческую модель общества.

На эту важную глобальную проблему обратили внимание ученики и учителя СОШ № 12 нашего города. Завоевав в прошедшем в мае этого года Втором городском фестивале социальной рекламы «Человек для мира, мир для человека» одно второе и три первых места, активисты школьной команды по ИКТ (Интеллект, Команда, Творчество) решили не останавливаться на достигнутом. 30 сентября с победоносным роликом социальной рекламы под названием «Кто, если не ты?» ребята участвовали в Третьем ежегодном Республиканском конкурсе юных журналистов в Махачкале. Забегая вперед, скажу, что не просто участвовали, а заняли почётное первое место.

Организатором конкурса было Министерство образования и науки РД при поддержке Министерства печати и информации РД, Министерства культуры РД, редакции республиканской газеты «Орлёнок-Дагестан» и ДОО «Лига юных журналистов». Конкурс проводился по трем номинациям: «Лучшая детско-юношеская газета», «Лучший видеосюжет» и «Лучший юнкор». Так как 2014 год объявлен Годом культуры, темой конкурсных работ была обозначена «культура» в широком понимании этого слова. Т.е. это работы о прошлом и настоящем своего народа, культуре, традициях и быте, о праздниках и обрядах, ремеслах и искусстве, о художниках, музыкантах, литераторах и других творческих людях (в виде интервью), репортажи с культурных событий, походов в музеи и на спектакли, размышления участников о культуре отдельного народа и всей республики и т.д.

По словам наставника команды СОШ № 12 М.Г. Омаровой, жюри на конкурсе оценивало каждую номинацию по отдельным критериям. «Для нас же самым главным из критериев было донести до всех присутствующих на конкурсе главную идею нашего социального ролика «Кто, если не ты?». Снят ролик в духе патриотического воспитания современного поколения. Суть его в том, что нынешняя молодёжь всегда помнит своих героев, уважает и гордится их подвигом во имя страны и их будущего. С каждым годом ветеранов – живых свидетелей той войны, живущих в нашем городе и по всей стране, становится всё меньше. И пока живы эти уникальные люди с героическим прошлым, нам есть на кого ровняться. Отсюда и название ролика, призывающее каждого помнить прошлое и стремиться в будущее, к новым достижениям».

Главные действующие лица социального ролика – выпускники школы 2014 года Рабаданггаджиев Муртазали (11 «А»), Магомедова Эльмира (11 «А»), Юсупова Альбина (11 «Б»), Юнусов Юнус (11 «Б») и сестры Рамазановы – Зухра (10 «Б») и Маликат (3 «Б»). Каждый из них мечтает о светлом будущем, в котором нет места войнам, насилию и равнодушию. Творческой группе ребят

большую помощь и поддержку оказали их учителя: З.Г. Гусейнова (заместитель директора по воспитательной работе), М.Г. Омарова (заместитель директора по ИКТ), учителя английского языка М.З. Сулейманова и Х.А. Шахаева. Так, общими усилиями, команда СОШ № 12 заняла первое место в номинации «Лучший видеосюжет», за что награждена дипломом 1-й степени и памятным подарком для школы от редакции телеканала РГВК – видеокамерой Canon. Кстати, всем желающим можно посмотреть этот социальный ролик в Интернете.

Хочу от всей души поздравить ребят и их преподавателей с заслуженной победой, поблагодарить их за неравнодушие и стремление сделать мир чуточку лучше. Постепенно, на мой взгляд, социальная реклама добьется своей цели: наше общество будет готово жить без вредных привычек. Да, это долгий процесс, но он реально начинается с таких социальных роликов. В заключение хочу сказать, не переключайте канал телевидения при виде социальной рекламы, всмотритесь и вслушайтесь, а вдруг это уже коснулось вас и ваших близких?

Маргарита ТЕМИРОВА.
На фото: М.Г. Омарова и сестры Рамазановы.

БЕЗОПАСНОСТЬ ДЕТЕЙ В НАШИХ РУКАХ!

«Семья – это та первичная среда, где человек должен учиться творить добро».
В.А. Сухомлинский.

На прошлой неделе в СОШ № 2 состоялась ежегодная общешкольная родительская конференция, на которой директор школы Марзи Магомедова выступила перед родительской общественностью с публичным докладом о работе школы за минувший учебный год.

Она отметила, что одной из основных задач педагогов было укрепление сотрудничества и расширение поля позитивного общения с семьей, вовлечение родителей в воспитательный процесс школы, создание единого воспитательного пространства «Родители – дети – учителя». В современных условиях, когда большинство родителей озабочено решением проблем экономического плана, а порой и физического выживания, усилилась социальная тенденция их самоустранения от решения вопросов воспитания и личностного развития ребенка. Не владея в достаточной мере знанием возрастных и индивидуальных особенностей детского развития, они порой осуществляют воспитание интуитивно, что может привести к пагубным последствиям. Присутствовавший на конференции начальник ОПДН ОВД по г. Избербашу майор полиции М. Рабаданов рассказал родителям о состоянии подростковой преступности в городе, разъяснил их обязанности по обучению и воспитанию несовершеннолетних детей. «В некоторых семьях нет прочных межличностных связей между взрослыми и детьми, и как следствие, авторитетом становятся друзья и знакомые, что приводит к уходу ребенка из семьи, – отметил М. Рабаданов. Ребенок поддается дурному влиянию, примыкает к различным группировкам и т.д. Только бдительность родителей, умение взаимодействовать со своим ребенком, взаимное доверие помогут не допустить беды».

Выступление инспектора по агитации и пропаганде безопасности дорожного движения ГИБДД г. Избербаша, старшего лейтенанта полиции И. Наврузбекова касалось безопасности детей, усиления родительского контроля, поведения детей вне школы.

В заключение конференции классный руководитель 8 «а» класса Л. Рамазанова процитировала слова великого педагога В. Сухомлинского: «Создает человека воспитание. Лучшая школа дисциплины есть семья. Главный смысл и цель семейной жизни – воспитание детей. Главная школа воспитания детей – это взаимоотношения мужа и жены, отца и матери».

Р.М. АЛИЕВА, зам. директора по воспитательной работе СОШ № 2.

СТАРШИЕ ТОВАРИЩИ РАССКАЗАЛИ ДОШКОЛЬНИКАМ О ПДД

В рамках Всероссийских профилактических мероприятий «Внимание, дети!» и в целях пропаганды соблюдения правил дорожного движения маленькими пешеходами 2 октября агитбригада «Светофор» из СОШ № 3 посетила воспитанников ДОУ № 6.

Учащиеся 4 «б» класса под руководством классного руководителя Г. Гаджиевой показали красочное музыкально-театрализованное представление. Дети в ярких пилотках и лентах, изображающих цвета светофора, читали стихи о дорожных знаках, задавали вопросы малышам, которые, в свою очередь, внимательно слушали и делились своими знаниями. Дошкольникам рассказали о значении цветов на пешеходном светофоре, исполнили песни о правилах дорожного движения, их важности и пользе. А новая инсценировка сказки о Мухе-Цокотухе познакомила малышей с правилами езды на велосипеде.

В конце выступления заведующая садиком Л. Магомедова поблагодарила учащихся за проявленную инициативу.

Муминат МАГОМЕДОВА.

ПОЭЗИЯ ОТКРОВЕНИЙ И ГРАЖДАНСКОЙ ПОЗИЦИИ

О, память, мой прилежный поводырь!
Уводишь вновь меня назад в былое...
Ч. Манапов.

Когда читаешь стихи зрелого поэта, то всегда прислушиваешься к гражданской теме общественной жизни. В настоящей поэзии мы ощущаем стремление поэта жить полной жизнью, любить народ и свою Родину. К такой поэзии можно отнести творчество Чамаса Манапова.

Ч. Манапов – дагестанец, преподает химию в МОУ «Елконская СОШ» в Волгоградской области. Он родился в Сергокале и пишет прекрасные стихи, похожие на песни. В них, как в творениях истинного поэта, есть все – и любовь, и смерть, и война. В поэзии он и философ, и публицист, и стойкий по жизни человек: «Поднимайся и пой!»

В сборник вошли лучшие стихи за 30 лет. Предваряют сборник стихи – воспоминания «О, память, мой прилежный поводырь!», «Детство», «Когда дурманя как наркоз...», «Базар – особая статья...», «Был за околицей и пруд...», «А школа? Школа наш Гулаг...», «И вроде все, и вроде все...», «Родной дом», «По – над яром бесплодный грунт...», «Эй, таксист, осторожен ты слишком...».

В стихотворении «Родной дом» поэт, рассказывая о родительском доме, признается, что он был «противником эмоций излишних», куда поэт вернулся гонимый тоской. И вот, теперь спустя много лет, он вернулся к нему на поклон:

«Прости, приюти, если можешь!
Навей исцеляющий сон!»

В стихотворении «По – над яром в бесплодный грунт...» посвященном Сергокале, где поэт родился, жил, дружил, Манапов признается:

«Посчастливилось в этом селе
Мне учиться в те давние годы.
И теперь, через 30 лет,
Малой Родины вздохом согрет...
Не мальчишка, давно не дитя.
Сединою побитый как молью,
Я, конечно, сдержался, хотя
Так хотелось поплакаться вволю.
И, о чудо! Крутым виражом
Замыкая полет свой отвесный,
Мне на плечи в венце золотом
Опустился вдруг ангел небесный».

Живя далеко от Дагестана, поэт вспоминает родные места, сады и горы, где был повод «чтоб покуролесить», базар – особая статья, где «невинность с мелким воровством в нас уживались очень просто».

В стихах:

«Ты, да я – сегодня в доме больше ни души...
Разошлись давно по свету дети – кто куда,
Посылая нам приветы с почтой иногда.
И гостей у нас становится не густо, это не секрет,
Что с годами, как ни грустно, гаснет дружбы свет».

я улавливаю тоскливое настроение сегодняшнего дня не только у семьи поэта, но и многих людей пожилого возраста. Родные дети дают дому цену, гость приносит в дом хорошую весть, друзей посещенье – радость. Так было всегда в Стране гор, а Чамас – дагестанец. И как бы подытоживая, он говорит: «В этой заводи забвенья мы с тобой вдвоем».

Радость приходит к поэту с болью в груди пополам, когда он приезжает в родное село, называя его «краем суровых и гордых сердец», но себя он чувствует одиноким, потому что нет в живых отца и матери:

Что я в странствии своей галереи
одинок как портрет под стеклом
Стало это свершившимся фактом
Не дожив и до первых седин.
Растерял я кавказский характер
В городах чужедальних равнин.
(«Эй таксист, осторожен ты слишком»)

Поэт находит себя, общаясь с музой:

Увы, увы, увы – напрасная затея.
Не вышло из меня второго Прометея...
Общался близко лишь с божественною музой
И не был никогда кому-нибудь обузой.
Сумел подняться ввысь над суетой земною
И посмотреть на мир, без светской паранойи.
(«Кто любит голубой, кто розовый и алый).

Жизнь Ч. Манапова – это любовь и борьба с обстоятельствами, с несправедливостью, а где и с самим собой.

Видимо, различные поездки «по городам чужедальних равнин», общение с людьми заостряли восприятие окружающего мира, вдохновение, рождали прекрасные замыслы.

Рядом с поэтом всегда его любимая, которой он признается:

Не нуждается ласково глазки,
Но не скрыть под соломой огня,
Ты нужна мне, моя синеглазка,
Каждый миг невозвратного дня...
Дорогая моя христианка,
Не робей, я с тобою, держись.
Нагадала не нам ли цыганка
Долгий путь и предолгую жизнь?
(«Никогда никому не обязанный...»).

Содержание его стихов – это сумма того, что было и что есть. В жизни он видит свет и тьму, добро и зло, когда утверждает: «Неисчерпаемо добро, но черный ветер бесконечен...».

Тьму и зло поэт видит в лицемерах сегодняшнего дня, что «рассыпаются жемчугом красноречья», называя их «динозавриками умыслов низких», а «выдает эти умыслы взгляд исподлобья – случайный и склизкий» («Лицемер»).

Стихотворение «Апокалипсический ворон» подводит нас к мысли, что духовное начало должно быть в человеке превыше материального, потому что «планета смертельно больна»:

В объятиях липких порока,
В чумном наркотическом сне
Давно мы забыли про Бога
И служим давно сатане.
Он чует злодей – кровопийца:
Планета смертельно больна,
И есть ему чем поживиться
Когда подойдут времена.

Поэт возмущается видя, как обмельчали люди, одни уже оперились, отъелись птенцы, найдя себе «под солнышком место»:

Но как мало средь них лебедей!
А орлов благородных тем более!
Воронье всевозможных мастей
Облетает российское поле.
(«Отзвенели вдали бубенцы»).

Чамас Манапов в своих рассуждениях откровенен, самокритичен, говоря:

«Средь сверстников проворных
Смотрелся с юных лет я белою вороной
И вырос вот такой угрюмый, угловатый,
Непонятый никем, пред всеми виноватый,
Чужой среди своих, не вписанный в пределы,
В который тыщи душ невинных стервенели».

Стихи его призывают к активным действиям, к добрым поступкам:

«Все дело в поступке, и только в поступке,
А имя и сущность, как рыбы на суше,
Вторичны, третичны, а порой и безличны».
(«Различна порода...»).

Вторя Экклезиасту, что «... и не минует чаша сия никого», Манапов, понимая это, обращается к любимой со словами:

«На заре, мимо кустиков роз
Я уйду далеко и в ликующей утренней рани
Растворюсь и исчезну, исчезну бесследно, как дым»

и успокаивает ее, говоря:

«Только ты не грусти и о будущем нашем не сетуй.
И не слушай моих не логичных и странных речей,
Потому что любовь,
Как стихия любая на свете
Не логична сама
По причине и сути своей...»
(«Встану я на заре...»).

Оптимистично подходит к мысли философа И. Канта, что «... человек – это бесконечность...» и Ч. Манапов задается вопросом:

«Кто ты есть в этом космосе вечном
человек, человек, человек?
Но пускай угасают светила глаз твоих
в отведенный им час.
Их огонь и мятежная сила
повторится в потомках не раз».

Многие стихи поэта приобрели особую твердость, стали мудрыми, приобретая гражданскую позицию. Мы видим перед собой личность поэта – лирика, поэта-публициста, выражающего себя в стихотворной форме, который учит жизни в своей совестливой и справедливой поэзии.

Поэт раскрывает свое понимание сегодняшнего дня страны. Меняются года, времена, события. Уходят в небытие старые законы – вместо них утверждаются новые. Новая власть, новые законы внесли в жизнь коренные изменения.

Интеллигентность поэзии Ч. Манапова не только в знаниях, но и в способностях к пониманию. Вот стихотворение: «Такие нынче, друг мой, времена», где поэт скептически относится к сменившемуся курсу страны:

«Сменился курс, сменился даже флаг.
Живет теперь родимая страна,
С Европою сверяя каждый шаг...
А мы все тот же ценим суррогат.
Поэзия по-прежнему в загоне,
Хотя в законе даже казнокрад,
Хотя в законе даже «вор в законе...
Увы, мой друг, такие вот дела,
И никуда от этого не деться.
Пульсируют небесные тела
Не в ритмах человеческого сердца...»

Все свои произведения поэт объединяет одним общим названием «Неисчерпаемо добро». Он верит в то, что:

«Добро творящая рука еще не оскудела,
Но это только лишь пока –
полночный свет луны тревожен»

Поэту близка и военная тема. В стихотворении «Фрося, Фрося, Ефросинья!» он рассказывает о сестре милосердия, вспоминает памятный рассвет 1941 года, не людское напряжение, невеселую страду, соль разлуки, боль тоски, а также «фронтовой уклад не прочный»:

От окраин Сталинграда,
От родимого крыльца
Долгий тяжкий путь солдата
До победного конца.

В своем программном стихотворении поэт называет память прилежным и жестоким поводырём.

В стихах «О, не трогайте нас!», вспоминая «Афган», он говорит от имени погибших, называя «память тяжким балластом»:

О, не трогайте нас!
Не тревожьте наш вечный покой
Нам не выпала масть
Но давно уже кончился бой...
Не хвалите же нас!
Мертвым слава уже не к чему.
Выполняя приказ
Мы ушли на чужую войну.
Наши души летят, словно птицы ночные во тьме
И безмолвно твердят:
– нет войне! Нет проклятой войне!

Безусловно, жизнь поэта, его творчество неразрывно связаны со временем, в котором он живет, с людьми, с которыми он общается, с явлениями и событиями, происходящими вокруг. Чувствуется, что стихи Чамаса Манапова прошли через его сознание и сердце, что он прожил их, выстрадал их, ибо лучшее в них от жизни!

Пишет он все то, что пережил честно и правдиво, в меру своих сил и возможностей. Это только жизнь научила его бороться за добро, лучше познать реальную жизнь, быть всегда ко всему готовым и никогда не сдаваться.

Виктор ПОЛУНИН,
член союза журналистов РФ.

ВАКЦИНАЦИЯ

НАЧАЛСЯ ЭПИДЕМИЧЕСКИЙ СЕЗОН!

Грипп стал привычным спутником осени. Им теперь никого не удивишь, но пугать его осложнениями стали чаще. И лучшим во всех отношениях способом не заболеть по-прежнему остаётся вакцинация.

Несмотря на все увещевания врачей, многие люди и по сей день считают, что лучшее лекарство против гриппа – чай с лимоном и малиновым вареньем. Эти несознательные с медицинской точки зрения граждане серьезно рискуют не только собственным самочувствием, но и здоровьем своих детей и даже их жизнями.

Прививка против гриппа позволяет сформировать невосприимчивость или же гарантировать протекание заболевания в относительно легкой форме. К сожалению, ввиду очень высокой изменчивости вируса гриппа, на сегодняшний день прививка действует только в течение 1 года. Именно поэтому необходимо обновлять её каждый год перед началом эпидемического сезона.

О том, как проходит вакцинация в Избербаше нашему корреспонденту рассказал врач-инфекционист ГБУ РД «ИЦГБ» Гаджиюсуп Вагидов.

– С 16 по 24 сентября уже была проведена вакцинация для взрослого населения, которое входит в «группу риска». Привито 7011 человек, среди них студенты старше 18 лет, работники образования и здравоохранения, коммунальные служащие, работники общественного транспорта и др. А с 1 октября антигриппозные вакцины уже переданы в школы и детские сады города. Также будут прививаться и дети на дому, начиная с 6-месячного возраста и до 18 лет.

Многие считают, что детям до года прививка от гриппа не нужна, поскольку ребенок еще очень мал, и у него практически нет контактов с другими людьми, которые являются источниками инфекции. Такое представление не соответствует действительности, поскольку взрослые члены семьи могут инфицировать ребенка, перенеся заболевание в легкой форме и практически его не заметив. А дети первого года жизни очень уязвимы, грипп для них является опасным заболеванием, которое может быстро закончиться тяжелыми осложнениями (круп, воспаление легких, отит среднего уха) и даже смертью.

Медики советуют не отказываться от вакцинации, а чтобы легче её перенести есть несколько простых правил. Непосредственно сутки после прививки стоит соблюдать по-

луголодный режим, поменьше есть и побольше пить теплого чая или воды. Также нельзя вводить в рацион неизвестные продукты, которые ранее человек не ел. После процедуры нельзя посещать места с большим скоплением людей, пока вакцина полностью не начнет действовать, поскольку очень велик риск заразиться простудой, ОРВИ и другими инфекциями. Не приглашайте в гости друзей, родственников и сами не наносите никаких визитов, откажитесь от посещения торжеств, мероприятий и т.д. Помните – чем меньше контактов, тем лучше, поскольку уменьшается риск заразиться. После прививки от гриппа нельзя одеваться не по погоде (хотя этого осенью лучше вообще не делать) и в течение 10 суток сдавать кровь для общего анализа. В целом каких-то иных специфических ограничений не существует».

Я считаю, что споры среди людей о пользе и вреде прививок от гриппа не утихнут до тех пор, пока последний вирус этого заболевания не исчезнет с лица Земли. Сколько людей, столько и мнений, и только вам решать – вакцинироваться или нет. В любом случае, приняли ли вы решение «за» или «против», необходимо помнить о ценности здоровья своём и своих близких!

10 ОКТЯБРЯ – ВСЕМИРНЫЙ ДЕНЬ ПСИХИЧЕСКОГО ЗДОРОВЬЯ

ЭТО ЛИШЬ «ВЕРШИНА АЙСБЕРГА»!

Нет ничего нужнее и ценнее, чем здоровье. Даже самый богатый, но немощный и больной завидует бедняку, который здоров и полон сил. Проблемы со здоровьем есть у людей всех стран и национальностей, ведь болезни не знают границ, им не нужны визы, чтобы путешествовать по миру.

Психическое здоровье является неотъемлемой частью и важнейшим компонентом здоровья. В преддверии Всемирного дня психического здоровья сведениями на данную тему поделится врач-психиатр ГБУ РД «ИЦГБ» Наида Бахмудова.

– В суете ежедневных событий, стрессов, нагрузок, потока информации, многим людям сложно справляться с такой динамикой жизни. Всемирный день психического здоровья призывает обратить внимание на свое состояние, проанализировать проблемы, найти решения, а лучше всего отдохнуть от забот и хлопот, найти уединенное место и расслабиться, а также обратиться за помощью к специалисту.

Организация здравоохранения, подводя подсчеты, объявила количество людей по всему миру, страдающих психическими расстройствами. И эта цифра составляет 450 миллионов человек. Что касается нашего города, количество психически больных людей постоянно растёт, на сегодняшний день эта цифра достигла 565 человек (в сравнении с прошлым годом их было 505).

– Всем известно, что психически нездоровые люди порой бывают опасны для общества и для самих себя. По статистике, от 1 психически больного в среднем страдает до 7 – 8 человек: это близкие родственники, соседи и т.д. Поэтому все поставленные на учёт пациенты были обследованы, они стационарно получают своевременное (пожизненное) лечение препаратами нового поколения, которые стабилизируют их состояние. Но это лишь «вершина айсберга», потому что принудительно лечить мы никого не вправе (в соответствии с Законом РФ о психиатрии, за исключением буйных больных, чью госпитализацию добиваются через суд), а многие люди просто сторонятся помощи специалиста.

Коварный психический недуг в основном считается проблемой молодых людей, но, как видно из практики, это не совсем так. Дело в том, что у людей подросткового и молодого возраста свои болезни, такие как шизофрения, врожденная умственная отсталость, неврозы, психопатия, депрессивные состояния, поведенческие расстройства вследствие употребления наркотических или психоактивных веществ. У людей преклонного возраста психические болезни отличаются – это болезнь Альцгеймера, деменции (приобретённое слабоумие) и т.д.

Психическое здоровье – это, прежде всего, состояние благополучия, в котором человек реализует свои способности, может противостоять обычным жизненным стрессам, продуктивно работать и вносить вклад в свое сообщество. Уровень психического здоровья человека определяется многочисленными социальными, психологическими и биологическими факторами. Так, например, устойчивое социально-экономическое давление (низкий уровень жизни, быстрые социальные изменения, стрессовые условия на работе) признается фактором риска для психического здоровья. На психическое здоровье также негативно влияет нездоровый образ жизни, риски насилия и физического нездоровья.

Существуют также особые психологические и личностные факторы, из-за которых люди становятся уязвимыми перед психическими расстройствами. И, наконец, имеется ряд биологических причин психических расстройств, включая генетические факторы и дисбаланс химических веществ в головном мозге. Генетический фон людей также с каждым годом становится слабее, особенно в случаях близкородственных браков.

Всем известно, что нравственность общества определяется не только отношением к старикам и детям, но и к душевно больным людям. Поэтому основная стратегия в области охраны психического здоровья не должна быть направлена лишь на психические расстройства, она должна способствовать и укреплению психического здоровья, поддержанию душевного благополучия и здорового образа жизни. Атмосфера, в которой обеспечены уважение и защита основных гражданских, политических, социально-экономических и культурных прав, является основой укрепления психического здоровья. При отсутствии безопасности и свободы поддерживать высокий уровень психического здоровья очень сложно.

Маргарита ТЕМИРОВА.

ЗДОРОВЬЕ ЖЕНЩИНЫ

САМООБСЛЕДОВАНИЕ КАК ОДИН ИЗ ЛУЧШИХ СПОСОБОВ ДИАГНОСТИКИ

Рак молочной железы является одной из ведущих причин преждевременной смертности от злокачественных новообразований у женщин.

Доступность различных методов диагностики молочной железы, в том числе и инструментальный, позволяет выявить начальные стадии рака молочной железы. Несмотря на это, частота ранней диагностики в РФ остается по-прежнему низкой. Так, по данным статистики, в России ежегодно диагноз данного рака в I стадии устанавливается у 13 – 16 % больных. В нашем городе из 400 онкологических больных у 80 – диагноз «рак молочной железы». Между тем, давно известно, что продолжительность жизни больных раком зависит не от выбранного метода лечения, а от стадии заболевания. Поэтому основной проблемой современной онкологии является ранняя диагностика.

Выявить рак молочной железы до 0,5 – 1 см в диаметре можно с помощью ежегодной маммографии. Однако из-за организационных трудностей данный метод пока не нашел широкого применения в массовых ежегодных обследованиях женщин. Кроме того, при маммографии могут быть пропущены и некоторые специфические формы рака молочной железы. Таким образом, единственной практической альтернативой, восполняющей этот пробел, остается самообследование молочных желез. Данное заключение основано на анализе механизма выявления опухолей молочной железы. Согласно ему, в 90 % случаях женщина сама выявляет опухоль до 1 – 2 см в диаметре, даже не имея представления о приемах самообследования.

Важное значение для правильной диагностики имеет выбор времени его проведения. Наиболее информативные для обследования считаются дни с 6-го по 12-й от начала менструации, для неменструирующихся – любой день месяца. Предметом самообследования являются молочные железы, области наружно-боковой и передней поверхности грудной клетки, подмышечной и надключичной областей.

Осмотр проводится перед зеркалом при ярком освещении в 2-х положениях: с опущенными и поднятыми руками в прямой и боковой проекциях. При осмотре отмечают размеры, форму и наличие симметрии. Асимметрия молочных желез по размерам в норме встречается в 30 % случаях. Важно знать, когда она возникла, так как недавнее увеличение одной из желез является настораживающим симптомом. При поднятии рук вверх железы должны равномерно смещаться относительно грудной клетки. Обращают внимание на формы желез, области наружно-боковой и передней поверхности грудной стенки, подмышечной и надключичной областей. Деформация бывает в виде выбухания, втяжения (особенно соска или ареолы), «площадки», изъязвления. При этом следует отметить рубцовые изменения кожи – следы послеоперационных рубцов или мест травм и их связь с зоной деформации. Следует обратить внимание на окраску кожи (покраснение, синюшность), наличие отечности, венозный рисунок, шелушение и изъязвления в области соска и ареолы. Целесообразно сопоставить данные местной кожной температуры и температуру тела.

Ощупывание (пальпация) проводится в 2-х положениях: лежа и стоя, с опущенными и поднятыми руками, ладонной поверхностью II-IV пальцев противоположной руки, легкими вращательными движениями с небольшим надавливанием. Последовательно исследуются все отделы желез: зоны соска, ареолы, ткань железы, наружно-боковая и передняя поверхность грудной клетки (за пределами железы), подмышечная и надключичная области.

Возможные выделения из соска бывают самопроизвольными (их следы остаются на одежде) или полученными при пальпации, сдавливая сосок у основания большим и указательным пальцами. Особое внимание следует обратить на прозрачные, «янтарные» и кровянистые выделения.

Появление таких выделений, а также любого из описанных изменений или уплотнений в груди требует обязательного обращения к врачу! Обращаем внимание еще раз, что целью самообследования вовсе не является нахождение каких-либо уплотнений или опухоли, наоборот, более важным считается получение доказательства отсутствия заболевания.

Т.А. МИКАИЛОВА,
врач-онколог ГБУ РД «ИЦГБ».

КУБОК ГЛАВЫ РД ПО ЛЕГКОЙ АТЛЕТИКЕ

В ОСТРОМ СОПЕРНИЧЕСТВЕ

Одну «золотую» и три «бронзовые» награды завоевали избербашские легкоатлетки из ДЮСШ игровых видов на завершившемся в конце сентября на обновленном стадионе «Труд» в Махачкале Кубке Главы РД по легкой атлетике среди взрослых.

Наша команда участвовала на турнире юношеским составом, несмотря на это, спортсменки из Избербаша в некоторых видах программы на равных конкурировали со своими именитыми соперниками из столицы и Дербента, показав в итоговом зачете хороший результат. Так, например, ученица Османа Гаджиева Диана Раджабова с результатом 30 м 85 см стала победительницей в метании диска. В толкании ядра она заняла третье место (9 м 30 см).

Самая юная участница в нашей команде, 14-летняя Хамис Османова финишировала третьей в беге на 400 м, ее время – 1, 06 сек. Чемпионкой в этом виде соревнований стала призерка чемпионата ЮФО, участница первенства России среди взрослых, махачкалинка Салимат Байболатова.

Третий результат наши девушки показали и в эстафете 4 по 100 м, уступив двум командам легкоатлеток из столицы – РСДЮШОР и ГУ МЧС России по РД. Избербашская команда выступала в следующем составе – Камила Муидова, Хадижат Османова, Рукият Алиева и на последнем этапе бежала Аминат Магомедова. Последняя, кстати, выполнила норматив первого взрослого разряда в беге на спринтерские дистанции 100 и 200 м.

В общекомандном зачете выиграла команда Махачкалы, спортсмены Дербента заняли второе место, третье – у легкоатлетов из Левашинского района.

Победители и призеры соревнований получили от организаторов медали, дипломы и денежные призы.

РУКОПАШНЫЙ БОЙ

ПАМЯТИ ГЕРОЯ РОССИИ, ГЕНЕРАЛА МАГОМЕДА ОМАРОВА

В столичном спорткомплексе ДГПУ им. Олимпийского чемпиона в Афинах по боксу Гайдарбека Гайдарбекова завершился Открытый чемпионат РД по рукопашному бою памяти Героя России, генерала Магомеда Омарова.

В турнире приняли участие более 100 спортсменов из городов и районов республики. Почетными гостями соревнований стали Председатель Народного Собрания РД Хизри Шихсаидов, первый Олимпийский чемпион по вольной борьбе на Северном Кавказе Загалав Абдулбеков, брат Магомеда Омарова – Джамалудин Омаров, депутаты Народного Собрания РД.

На престижном турнире также выступили три воспитанника избербашского клуба боевых единоборств «Боец» (тренеры Атай Атаев и Рустам Ахмедов). Серебряную награду в весовой категории свыше 85 кг завоевал Магомед Алишейхов. В поединке за выход в финал он досрочно выиграл у махачкалинского спортсмена, а вот в решающей схватке, где ему в соперники вновь достался хозяин татами, чемпион России, Магомед проиграл со счетом 10:7.

Третье место в весе 65 кг занял Магомед Галимов. В полуфинальном бою он встретился с двукратным чемпионом России и мира по кунг-фу и ушу-саньда из Махачкалы, которому уступил с разницей в три очка – 4:7.

Такого же результата на турнире в категории до 70 кг добился Гусейн Разаков. Он провел два боя и в обоих одержал победы, к сожалению, в одном из поединков Гусейн получил травму, которая не позволила ему выступить в полуфинале.

В общекомандном зачете первенствовали бойцы столичного спортклуба «Легион». Серебряные награды достались воспитанникам клуба «Возрождение». На третьем месте единоборцы из СК «Арена».

ВОЛЬНАЯ БОРЬБА

ТРИ ИЗБЕРБАШЦА СТАЛИ ПОБЕДИТЕЛЯМИ ПЕРВЕНСТВА СКФО

В спорткомплексе Избербаша с 3 по 5 октября проходило первенство СКФО по вольной борьбе среди младших юношей 1999-2001 годов рождения. В соревнованиях принимали участие более 400 вольников из Ингушетии, Карачаево-Черкесии, Северной Осетии-Алании, Ставропольского края, Чеченской Республики и Дагестана.

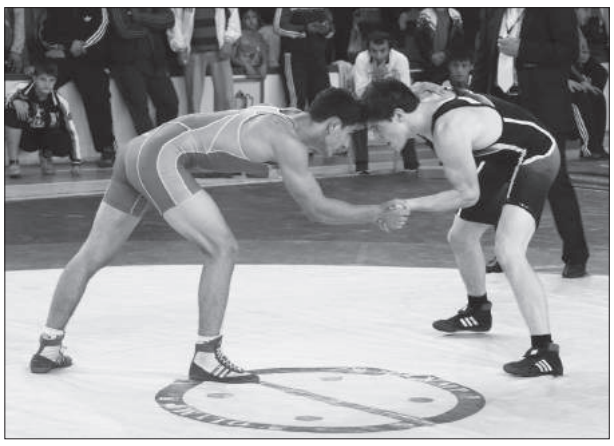

На церемонии открытия участников турнира и зрителей поприветствовали начальник отдела по физкультуре и спорту администрации г. Избербаша Исамагомед Гамидов, главный судья соревнований, арбитр международной категории Магомедрасул Гадисов.

Наша республика была представлена на первенстве практически всеми городами и районами. Магомедрсул Гадисов вначале турнира не стал давать прогнозы о том, сколько медалей выиграют дагестанские вольники, но предположил, что большинство призовых мест и соответственно общекомандное первенство будет за нашей сборной, которая традиционно является фаворитом на всех юношеских соревнованиях.

В первый день соревнований на ковре выявляли сильнейшего борцы весовых категорий 32, 35, 38, 42 и 85 кг, всего более 130 спортсменов. Здесь в основном доминировали воспитанники Хасавюртовских школ вольной борьбы. Победителями в легких весах стали Магомед Абдурахманов (32 кг) из школы Ирбайханова, Тимур Тигроев (35 кг, Училище олимпийского резерва), Ибрагим Абдурахманов (38 кг), представляющий УОР и школу им. Батырова и еще один учащийся спортшколы им. Батырова Имам Ганишев праздновал победу в весе 42 кг. В категории до 85 кг чемпионом стал участник из РСО-Алании Артик Бадоев.

Из наших борцов на старте соревнований никто в призовую четверку, к сожалению, не попал.

На следующий день награды также были разыграны в пяти весовых категориях – 46, 50, 54, 58 и 100 кг. Среди тяжей избербашских любителей вольной борьбы порадовал сын известного в городе силача Гаджи Алиханова и ученик заслуженного тренера России Магомед-Расула Халимбекова Шарапудин Алиханов. За выход в финал он выиграл у соперника из Северной Осетии-Алании. Проигрывая в счете, в концовке Шарапудин сумел провести 4-балльный бросок, который принес ему победу в поединке.

В решающей схватке борец из Избербаша снова выиграл у представителя РСО-Алании Аслана Газаева и, таким образом, стал победителем первенства СКФО.

В других весах первенствовали чеченец Дауд Гастамиров (46 кг), Мустафа Юлдашев (50 кг), и Абасгаджи Магомедов (54 кг) – оба УОР г. Хасавюрта и участник из РСО-Алании Дмитрий Джиоев (58 кг).

Самым урожайным на медали для избербашских борцов стал заключительный день первенства. В категории до 69 кг отлично выступил ученик Магомед-Салама Муталимова Султан-Али Магомедов. Во встрече за выход в финал в очень упорной схватке он сломил сопротивление каякентского вольника. Итоговый счет 7:6 в его пользу. Нелегким для Султан-Али получился и решающий поединок, в котором ему снова противостоял представитель Каякентского района Сайпула Алибулатов. Проигрывая с разницей в два балла, он сумел сравнять счет, а затем провести еще одну результативную атаку, принесшую ему победу в этой интереснейшей схватке.

Третье место в этом весе занял воспитанник Магомед-Расула Халимбекова Магомедали Мусалаев, ныне представляющий каякентскую команду.

Уверенно шел к своему первому титулу чемпиона СКФО еще один ученик М-Р. Халимбекова, победитель первенства Дагестана этого года Камал Абдулджалалов, выступавший в весовой категории 76 кг. На первоначальном этапе он не оставил шансов соперникам из РСО-Алании и Чеченской Республики. 18 секунд хватило Камалу, чтобы выиграть следующую схватку с осетином Сосланом Гацаевым – чистая победа на «туше». Также досрочно уже в первом периоде он победил во встрече за выход в финал другого представителя североосетинской школы борьбы Алана Багаева. Ну, и наконец, третий участник из РСО-Алании Давид Бетанов ничего не смог сделать с нашим борцом в решающей схватке. Уверенная и красивая победа Камала на первенстве СКФО.

Первое место в этот день в весе 63 кг также занял чеченец Адам Юсупов, а в супертяжелом весе не было равных Артуру Хугаеву из РСО-Алании.

Таким образом, первая пятерка борцов получила право выступить на первенстве России, которое стартует уже 16 октября. Соревнования ориентировочно пройдут в Нижнем Новгороде.

ДЕТСКИЙ СПОРТ

В СПОРТШКОЛЕ ИГРОВЫХ ВИДОВ ОТКРЫЛСЯ НОВЫЙ СЕЗОН

В спортшколе игровых видов стартовал новый сезон. В сентябре тренеры-преподаватели ДЮСШ провели на городском стадионе детский турнир «Надежда» по мини-футболу. В соревнованиях участвовали учащиеся 5 классов всех школ города. Как рассказал директор ДЮСШ ИВ Шахша Шахшаев, турнир проводился с целью привлечь детей к физкультуре и спорту, здоровому образу жизни, отобрать лучших из них в секцию футбола.

Игры проходили по круговой системе. Ребята играли с большим желанием и азартом, стремились проявить себя в каждом матче. В течение семи дней, что соревнования шли стабильно и без потерь сыграли на турнире учащиеся первой школы. Они одержали победы во всех поединках и уверенно заняли первое место.

Со вторым результатом завершила состязания команда третьей школы. И, наконец, третье место досталось юным футболистам из одиннадцатой школы.

Параллельно на городском стадионе тренерским коллективом спортшколы игровых видов было организовано легкоатлетическое многоборье «Шиповка юных».

На ежегодном турнире принимали участие школьники трех возрастных категорий: 1999-2001, 2002-2003, 2004-2005 годов рождения. По правилам, в каждой команде могли выступать по три мальчика и три девочки. Организаторы включили в программу многоборья бег на 60 м, метание теннисного мяча, прыжки в длину с разбега, бег на 500 м (девочки, старшая группа 600 м), 600 м (мальчики, старшая группа 800 м).

В командный зачет засчитывались три лучших результата в каждой возрастной группе. Таким образом, командное первенство определялось по итогам выступлений в младшей, средней и старшей возрастной категории. В итоге победили легкоатлеты восьмой школы, второе место заняла команда СОШ № 2, третье – СОШ № 1.

В личном зачете у мальчиков старшей группы легкоатлетическое многоборье выиграл А. Удовиченко из школы № 2. Второе место занял М. Магомедов (СОШ № 3), третье – А. Милованцев (СОШ № 2). Среди девочек в этой же возрастной группе чемпионкой стала представительница СОШ № 11 К. Муидова, второе и третье место в активе Р. Алиевой (СОШ № 3) и А. Шапиевой (СОШ № 8).

В средней группе у мальчиков первенствовал К. Омаров (СОШ № 2), второй и третий результат показали соответственно А. Асадулаев (СОШ № 12) и М. Амагаев (СОШ № 1). У девочек не было равных ученице СОШ № 2 Р. Будаевой, П. Нухова из СОШ № 3 завершила турнир на второй позиции, ее партнерша по команде А. Османова – на третьей.

Наконец, в младшей группе среди мальчиков победителем турнира стал учащийся первой школы Дж. Мирзаханов, второе место у Б. Исаева из СОШ № 11, третье – у А. Абдулаева (СОШ № 12). Среди девочек первое и второе места заняли учащиеся СОШ № 8 К. Бабараджабова и А. Курбанадамова. А. Агенкова из СОШ № 1 стала третьей.

Ибрагим ВАГАБОВ.

ОБЪЯВЛЕНИЕ

Уважаемые граждане и жильцы многоквартирных домов 11 и 18 октября будет проводиться опрессовка отопительных систем МКД. Просьба всем устранить неполадки отопительных систем внутри квартир и находиться дома во избежание затопления.

При утечках обращаться по телефонам:

АРС – 2-42-78.

Котельные МУП «Тепловые сети» – 2-67-86, 2-45-25, 2-67-69, 2-43-83.

Администрация ООО «Коммунал» – 2-40-60.

ИЗБЕРБАШ Городская общественно-политическая газета
2014 год.
Выходит по четвергам. Цена в розницу - 8 руб.

НАШ ИЗБЕРБАШ

Победитель Почетной Грамотой Республики Дагестан
Победитель 5 Всероссийского фестиваля СМИ "Вся Россия-2005"

УЧРЕДИТЕЛЬ:
Администрация городского округа «город Избербаш»

Главный редактор М. КАСУМОВА
Редактор отдела экономики и спорта И. ВАГАБОВ
Редактор отдела информации С. АРСЛАНБЕКОВ
Редактор отдела муниципального развития А. МАЗГАРОВА
Редактор отдела социальной и молодежной политики М. МАГОМЕДОВА
Верстка, дизайн А. АСЛАМБЕКОВ

Газета набрана и сверстана на компьютерной базе газеты «Наш Избербаш».

ГАЗЕТА ОСНОВАНА в 1951 году

Выходит 52 раза в год.
Индекс 51332.
Тираж 1650 экз.

Газета зарегистрирована Управлением Федеральной службы по надзору в сфере связи и массовых коммуникаций по РД. Регистрационный ПИ № ТУ 5-0030

Адрес редакции: ул. Чапаева, 15, Дом печати;
тел. 8 (87245) 2-55-86; E-mail: nash-izberbash@yandex.ru

Отпечатано: г. Махачкала, ул. Пушкина, 6, ООО «Лотос»

Заказ № Срок подписания в печать – 8 октября в 17.00 ч.
Подписано в 17.00 ч.

ИЗВЕЩЕНИЕ № 40

о проведении публичных слушаний

Комиссия по подготовке рекомендаций по изменению вида разрешенного использования земельного участка сообщает о проведении публичных слушаний по вопросу изменения вида разрешенного использования земельного участка мерою 2000,0 м^2, ранее выделенного под строительство производственных помещений, на условно разрешенное использование земельного участка мерою 2000,0 м^2 для размещения зданий, строений, сооружений используемых для производства хранения и первичной переработки сельскохозяйственной продукции по адресу: РД, г. Избербаш, ул. Буйнакского, б/н, владелец участка ООО «Рубин», директор Алиев Али Магомедалиевич.

Владельцам сопредельных земельных участков просьба принять участие в публичных слушаниях.

1. Место проведения слушаний: РД, г. Избербаш, пл. Ленина, 2 (1 этаж, актовый зал).

2. Дата и время проведения слушаний: 14.10.2014 г. в 09.00 ч.

ИНФОРМАЦИОННОЕ СООБЩЕНИЕ

Управление земельных и имущественных отношений сообщает об итогах аукциона по продаже земельного участка в кадастровом квартале № 38 в восточной части ОАО «ДагЗЭТО», назначенного на 07.10.2014 г., (информационное сообщение в газете «Наш Избербаш» № 36 от 4.09.2014 г.). Аукцион признан не состоявшимися, так как в них участвовали менее двух участников, и договор купли-продажи заключены с единственным участником аукциона по начальной цене аукциона с Абдуллаевой П.Н.

ВНИМАНИЮ САДОВОДОВ ДНТ РИТМ»

18 октября 2014 года в 10.00 часов состоится общее собрание садоводов у домика сторожа.

Повестка дня:

1. Отчет о проделанной работе за 2013-2014 г.
2. Выборы председателя.
3. Выборы членов правления.

Явка садоводов обязательна.

Правление.

ВНИМАНИЮ САДОВОДОВ ДНТ «РИТМ» И ДНТ «ТЕРМИСТ-2»

Правление ДНТ «Ритм» и «Термист-2» просит садоводов погасить задолженность по членским взносам. Получившим свидетельства о государственной регистрации пройти перерегистрацию в правлении общества, при себе иметь копии свидетельства о государственной регистрации, копии постановления.

Списки садоводов, не погасивших задолженности будут передаваться на изъятие.

Часы приема: вторник с 13.00 - 15.00,
четверг с 13.00 - 15.00.

Общежитие Радиозавода.

КТО

УНИЧТОЖЕН ЧЛЕН НВФ, ПОДОЗРЕВАЕМЫЙ В УБИЙСТВЕ СУДЬИ

В прошлом месяце в ходе контртеррористической операции в селе Кичи-Гамри Сергокалинского района силовиками был ликвидирован лидер диверсионно-террористической группы «Избербашская» Мурад Гаджиев, 1988 года рождения по кличке «Абдулла».

Говоря о подробностях спецоперации, источник в правоохранительных органах сообщил, что бандит оказал вооруженное сопротивление силам правопорядка. В ходе боестолкновения был нейтрализован.

Напомним, Мурад Гаджиев с 2010 года находился в розыске за совершение целого ряда тяжких и особо тяжких преступлений, в том числе покушений на жизнь сотрудников правоохранительных органов и органов правосудия. Боевик был главным подозреваемым в убийстве федерального судьи Избербашского городского суда Ахмеда Раджабова, совершенном в марте 2013 года на территории города. Злоумышленники вызвали жертву на улицу, когда тот находился дома, и в упор расстреляли его из автоматического оружия. Ранее силовиками были уничтожены другие участники этого дерзкого и резонансного преступления.

Кроме того, «Абдулла» был ранее судим за совершение преступлений, предусмотренных ст. ст. 161, 222 и 232 УК РФ.

Гаджиев стал десятым в списке нейтрализованных в этом году на территории нашего города членов НВФ. В феврале и марте в ходе спецопераций на ул. Шоссейной, Кизлярской и Аллеи Дружбы народов были ликвидированы 9 участников бандподполья, задержаны их пособники.

И. ВАГАБОВ.