Городская общественно-политическая газета

№ 12 (6206)
19 марта 2015 г.

выходит по четвергам
Цена в розницу - 8 руб.

НАШ ИЗБЕРБАШ

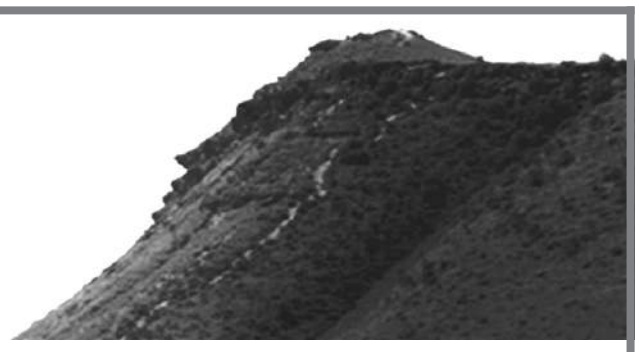

Награждена Почетной Грамотой Республики Дагестан
Победитель 8 Всероссийского фестиваля СМИ "Вся Россия-2003"

В ГОРОДСКОЙ АДМИНИСТРАЦИИ

ГЛАВА ГОРОДА ВРУЧИЛ ВЕТЕРАНАМ ВОЙНЫ И ТРУЖЕНИКАМ ТЫЛА ЮБИЛЕЙНЫЕ МЕДАЛИ

12 марта в здании городской администрации прошло торжественное собрание, посвященное вручению юбилейных медалей «70 лет Победы в ВОВ 1941-1945 гг.» ветеранам Великой Отечественной войны и труженикам тыла.

Перед началом мероприятия члены молодежной администрации г. Избербаша организовали в фойе акцию «Георгиевская ленточка» – каждому ветерану и участнику собрания они вручали двухцветный символ Победы.

В своем приветственном слове Глава городского округа «город Избербаш» Исламали Багомедов от имени Главы Республики Дагестан Рамазана Абдулатипова и администрации города горячо поблагодарил ветеранов войны и тружеников тыла за великий подвиг, который они совершили в те суровые годы, не щадя себя, сражаясь на фронте и работая в тылу. «Вы защитили Родину от фашизма, отстояли свободу и независимость нашей страны и всего человечества. Вы стойко и мужественно переносили все тяготы и лишения военного лихолетья, каждый из вас внес свой неоценимый вклад в приближение Победы. Огромное Вам спасибо! Желаю всем здоровья, благополучия, долгих лет жизни, мирного и чистого неба над головой», – отметил в своем поздравительном обращении к собравшимся глава города.

Ветеранов и тружеников тыла также тепло поздравили и.о. начальника отдела ВК РД по г. Избербашу, Каякентскому и Карабудахкентскому районам Багаудин Шахбанов, председатель Совета ветеранов войны и труда г. Избербаша Абдулкасим Абусалимов.

Далее глава города от имени Президента РФ В.В. Путина в торжественной обстановке вручил ветеранам войны и труженикам тыла юбилейные медали. Вначале наградами были отмечены участники ВОВ. Из трех оставшихся сегодня в живых ветеранов на вручение смог прийти только один – Магомед Исаевич Насруллаев. Тамара Яковлевна Станислав и Антонина Васильевна Крючкова по состоянию здоровья присутствовать на торжественном собрании, к сожалению, не смогли. Награды им вручили позже работники администрации и управления соцзащиты населения в МО «г. Избербаш».

Юбилейные медали в этот день из рук главы города также получили труженики тыла.

После окончания церемонии вручения артисты городского Дворца культуры исполнили для ветеранов патриотические песни.

Завершилось мероприятие совместным фотографированием на память.

Ибрагим ВАГАБОВ.

ИНФОРМАЦИОННОЕ СООБЩЕНИЕ

13 марта 2015 г. в 10.00 часов состоялась восемнадцатая сессия Собрания депутатов городского округа «город Избербаш» пятого созыва.

Открыл и вел сессию глава городского округа «город Избербаш», председатель Собрания депутатов Исламали Багомедов. В работе сессии приняли участие глава администрации Амир Магомедов, работники отделов администрации города, руководители предприятий и учреждений, представители правоохранительных органов, работники средств массовой информации и другие.

По первому вопросу повестки дня на сессии был заслушан Отчет Главы городского округа о работе городского округа «город Избербаш» за 2014 год.

Далее Президиумом Собрания депутатов был внесен на рассмотрение вопрос «О присвоении МКОУ СОШ № 3 г. Избербаш имени Героя Советского Союза Дмитриева П.П.». О нем проинформировала начальник Управления образованием г. Избербаш Раисат Гаджиалиева.

Также по повестке дня депутатам главой администрации городского округа Амиром Магомедовым было предложено принять решение по третьему вопросу: «Об утверждении структуры органов управления городского округа «город Избербаш»

О внесении изменений в Решение Собрания депутатов городского округа «город Избербаш» «О бюджете муниципального образования «город Избербаш» на 2015 год и на плановый период 2016 и 2017 годов» проинформировал руководитель Финансового управления администрации городского округа «город Избербаш» Али Бахмудов.

По всем вопросам были приняты соответствующие решения.

Отчет Главы городского округа «город Избербаш» о работе за 2014 год

Городским Собранием депутатов, администрацией города, муниципальными учреждениями и всеми городскими службами в 2014 году проделана большая работа по развитию городского хозяйства и созданию благоприятных условий для проживания граждан.

Особое место в системе органов власти отводится работе Собрания депутатов.

В 2014 году проведено 10 заседаний Собрания депутатов и 11 президиумов. Принято 45 решений, из которых 29 решений нормативно-правового характера в том числе:

– Положение о публичных слушаниях в городском округе «город Избербаш»;

– Об утверждении муниципальной программы « Развитие малого и среднего предпринимательства в городском округе «город Избербаш» на 2014 – 2016 годы»;

– Об утверждении Правила создания, содержания и охраны зеленых насаждений в городском округе «город Избербаш»;

– Утверждение отчета об исполнении бюджета муниципального образования;

– Принятие бюджета муниципального образования на 2015 и на плановый период 2016 и 2017 годов.

Рассматривались вопросы законности и правопорядка в городском округе.

Заседание Собрания депутатов проходили в открытом режиме, и вышли в эфир на Избербашском телевидении.

Деятельность Собрания депутатов регулярно освещалась в газете «Наш Избербаш», на сайте администрации города в сети Интернет и на местном телеканале.

Депутаты ведут прием населения по различным вопросам жизнедеятельности города, в случае необходимости обращения заявителей рассматриваются с выездом на место.

Было принято у Главы городского округа 250 человек, положительно рассмотрено 167 вопросов, по остальным даны разъяснения. Поступило на горячую линию 382 обращения граждан.

Благополучие горожан, в основном, зависит от состояния нашей экономики.

Предприятиями и организациями города в 2014 году отгружено товаров, выполнено работ и услуг по всем видам экономической деятельности по предварительным данным на 1 600 млн. рублей.

Объем инвестиций в основной капитал остался практически на уровне прошлого года и составил 908 млн. 356 тыс. рублей, из них инвестиции за счет внебюджетных средств 822 млн. 588 т.р. В 2014 году введены 7 многоквартирных и 148 индивидуальных жилых домов общей площадью 43 тыс. 45 кв. м. Также введены 12 объектов нежилого фонда (магазины, спортивные залы и другие) площадью 7 тыс. 296 кв. метра.

По Республиканской инвестиционной программе поступило для строительства очень важных для города объектов лишь 83 процента запланированных средств, и все эти объекты остаются в числе объектов долгостроя. На строительство II очереди больницы было запланировано на 2014 год 18 млн. 680 тыс. руб., выделено и освоено – 14 млн. 710 тыс. руб. На реконструкцию Даргинского театра из запланированных 17 млн. 118 тыс. руб. поступило 8 млн. 300 тыс. руб. Лишь на очистные сооружения водоснабжения и запланировано и освоено 35 млн. рублей.

Всего поступило в городской бюджет 109 млн. 716 тыс. руб. собственных доходов. Плановое задание выполнено на 103,6 %, сверх плана поступило в местный бюджет 3817 тыс. руб.

(Продолжение на стр. 2, 3).

ОТЧЕТ ГЛАВЫ ГОРОДСКОГО ОКРУГА «ГОРОД ИЗБЕРБАШ»

(Продолжение. Начало на стр. 1).

Доля финансовой помощи бюджета РД в общем объеме доходов бюджета городского округа (без учета субвенции) составила 50,5 процента.

Неналоговых доходов поступило сверх задания 2067 тыс. руб. Налоговые доходы перевыполнены на 1750 тыс. руб. По видам налогов: не выполнены план по акцизам на ГСМ, поступающий в местный бюджет из республиканского бюджета, на 1193 тыс. руб. и план по налогу на имущество физических лиц – на 529 тыс. руб. По этому налогу администрации города и налоговой инспекции в текущем году необходимо серьезно усилить мероприятия по актуализации налоговой базы и проведению разъяснительной и информационной работы среди населения с целью постановки на учет объектов имущества, как требуется в приоритетном проекте «Обеление экономики».

В соответствии с распоряжением Президента Республики Дагестан № 112-рп в рамках приоритетного проекта «Обеление экономики» проведена определенная работа по инвентаризации объектов недвижимого имущества и земельных участков, находящихся на территории муниципального образования, с целью выявления собственников, не оформивших имущественные права в установленном порядке. Совместно с правоохранительными, налоговыми и регистрирующими органами проводился подворный обход личных подсобных хозяйств, дачных и садоводческих товариществ. Завершена инвентаризация по 7-ми дачным товариществам.

Проведена работа по технической инвентаризации всех объектов капитального строительства, в т.ч. на 175 многоквартирных домов.

На все 195 многоквартирных домов имеются права собственности на землю.

В целях выявления и постановки на налоговый учет лиц, осуществляющих предпринимательскую деятельность без регистрации в налоговом органе, в городе создана рабочая группа и действует оперативный мобильный отряд. Выявлено и поставлено на налоговый учет 173 индивидуальных предпринимателя.

Совместно с участковыми уполномоченными полиции Избербашского ОВД, пенсионным фондом, налоговой инспекцией проведена инвентаризация 464 объектов торговли, общественного питания, банкетных залов, АЗС, автомастерских и других объектов предпринимательской деятельности, расположенных в пятнадцати административных участках городского округа «город Избербаш», где указаны точные данные о владельцах объектов (фамилия, имя, отчество, адрес расположения участка и т.д.).

Плановое задание по единому налогу на вмененный доход (ЕНВД) по городу выполнено на 100,6 % в объеме 7875 тыс. руб.

На текущий год установлен план по ЕНВД 12132 тыс. руб. Для выполнения планового задания администрации необходимо усилить работу по постановке на налоговый учет лиц, осуществляющих предпринимательскую деятельность без регистрации в налоговом органе, и легализации теневой экономики.

В 2015 году Правительством Республики поставлена новая задача – снизить показатель неформальной занятости населения, легализовать так называемую «серую» зарплату. Учитывая, что в стране и у нас в республике, в особенности, нарастают кризисные явления, справиться с такой проблемой будет очень сложно.

Без усиления взаимодействия с органами МВД и налоговыми органами и повышения роли указанных структур в вопросах постановки на учет предпринимателей и регистрации трудовых отношений с задачей легализовать в течение года 2500 лиц из числа неформально занятых граждан Межведомственная комиссия, созданная по решению Правительства РД, не справится.

Во исполнение Указа Президента Российской Федерации № 601 «Об основных направлениях совершенствования системы государственного управления» по предоставлению государственных и муниципальных услуг по принципу «одного окна», оптимизации и повышения качества предоставления услуг, в городе завершается строительство многофункционального центра на 11 окон, который будет введен в течение II квартала текущего года.

Администрация города уделяет первостепенное внимание модернизации коммунальной отрасли города, оптимизации деятельности коммунальных предприятий, совершенствованию управления жилищным фондом.

Хозяйственная деятельность предприятий ЖКХ города в 2014 году была направлена на совершенствование внешнего облика города, развитие инженерной инфраструктуры и обеспечение жителей качественными жилищно-коммунальными услугами. Надо сказать, что с этой задачей они справились неплохо. Но некоторые задачи остались не решенными.

Водоснабжение в г.Избербаш находится в крайне критическом положении. Водовод Каспийск-Избербаш d=630÷1020 мм, построенный в 1984 г., изношен. На участке от г. Каспийска до пос. Зеленоморск санитарная зона водовода застроена земельными участками Карабудахкенского района, базами отдыха, пионерскими лагерями и другими объектами.

Из подаваемой с г. Каспийска 24 тыс. м^3/сут. воды до города Избербаш доходит всего 7-10 тыс. м^3/сут., остальная часть воды расходуется населенными пунктами Карабудахкентского района и другими попутными потребителями.

Руководство города Избербаш обеспокоено, что в ближайшее 5-10 лет город не получит и эти 7-10 тыс. м^3/сут., которые сейчас получают, и обратилось в Правительство Республики Дагестан с просьбой ускорить решение вопроса водоснабжения в г. Избербаш согласно проекту «Внешнее водоснабжение г. Избербаш», а также ускорить строительство водовода Миатли-Махачкала с доведением его до г. Каспийск, а затем до г. Избербаша. С учетом действующих нормативов необходимое среднесуточное водопотребление в городе составляет – 32 тыс. м^3.

По благоустройству: уложено 700 тонн асфальтобетона, завезено 3200 тонн окола, произведена дорожная разметка 62-х км улиц и дорог, на улицах и тротуарах города проводился ямочный ремонт 1495 м^2, устроены 166 м поребрики, установлено 457 м бордюров, 22 шт. дорожных знаков. Систематически производится работа по уходу за зелеными насаждениями.

Еженедельно комиссией проводится выезд по городу с целью выявления нарушений правил благоустройства и содержания внутриквартальных территорий города. Проведены 85 выездов административной комиссии по городу, с целью контроля за соблюдением гражданами правил благоустройства и содержания внутриквартальных территорий города. С дворов №№ 45,69,55 ул. Гамидова, №№ 1,2,110,108 ул. Маяковского, общежития «Полет» ул. Буйнакского убраны более 450 гаражей которые были установлены без разрешительных документов. Проводится профилактическая работа по наведению порядка через средства массовой информации.

Для поддержания внешнего облика города на должном уровне нам необходимо обновить парк спецтехники коммунальных предприятий. Имеющаяся техника морально и физически устарела, нужно приобрести современную уборочную технику.

Необходимо отметить, что городской коммунальный комплекс нуждается в значительных инвестициях для улучшения уровня и качества предоставленных услуг, обеспечения устойчивой и эффективной работы коммунальных предприятий и развития муниципальной инфраструктуры.

Я, как Глава, призываю наших предпринимателей, бизнесменов принять активное участие в этом деле.

Также в городском округе «город Избербаш» существует проблема обезвреживания, размещения и утилизации твердых бытовых отходов, которая является актуальной не только у нас, но и в целом по всей республике.

Из-за ограниченности земель, находящихся в распоряжении городского округа, вывоз и размещение твердых бытовых отходов осуществляется на территорию городской мусорной свалки, расположенной на землях Каякентского района.

Земельный участок под временное размещение городской мусорной свалки выделен в аренду в соответствии с Договором аренды земельного участка, находящегося в Республиканской собственности, только лишь 6 ноября 2014 года,

хотя постановление о передаче принято в 2005 году, межевые работы проведены, документы находятся на регистрации. Регистрация затягивается.

В II квартале текущего года мы планируем работы по ограждению мусорной свалки, проведению рекультивационных работ и сортировке мусора.

И далее, при наличии соответствующих финансовых средств, принятие долевого участия предпринимателей города приведение мусорной свалки в соответствующий порядок.

В целом общественно-политическая, криминогенная и религиозная ситуация в 2014 году в городе оставалась стабильной и контролировалась городскими органами власти.

Правоохранительными органами города за отчетный период проделана большая работа по борьбе с преступностью, охране общественного порядка и обеспечению безопасности граждан, а также дорожного движения.

В 2014 году снизилось общее количество зарегистрированных преступлений на 16,9 %, сохраняется стабильность по общему количеству совершенных тяжких и особо тяжких преступлений. Раскрываемость преступлений составляет 90,5 %, это выше, чем по Республике Дагестан (79,9 %). За последние годы на территории города не зарегистрированы такие преступления, как терроризм, бандитизм.

На проведенных четырех заседаниях городской антитеррористической комиссии заслушивались отчеты руководителей органов и учреждений, в том числе правоохранительных органов, о проводимой работе по обеспечению безопасности и охраны общественного порядка, повышению антитеррористической защищенности критически важных объектов, объектов с массовым пребыванием людей и жизнеобеспечения.

Совместно с представителями правоохранительных органов, религиозных и общественных организаций, авторитетных граждан города, проводились встречи с родственниками разыскиваемых членов бандформирований в целях склонения этих лиц к прекращению террористической деятельности и возвращению к нормальной жизни, а также недопущения вовлечения родственников нейтрализованных членов незаконных вооруженных формирований в экстремистскую и террористическую деятельность.

В средствах массовой информации опубликованы 38 материалов по профилактике и противодействию экстремизму и терроризму.

Немаловажное значение имеет сегодня работа по противодействию коррупции. В этом направлении нами разработаны все необходимые нормативные правовые акты, образован Совет по противодействию коррупции при главе города, создана комиссия по соблюдению требований к служебному поведению муниципальных служащих и урегулированию конфликта интересов.

Постановлением главы городского округа «город Избербаш» от 16 февраля 2015 г. № 3 утверждена муниципальная программа по противодействию коррупции на 2015-2017 годы.

В рамках Комплексной программы противодействия злоупотреблению наркотическими средствами и их незаконному обороту на территории города реализовался ряд оперативных и оперативно-профилактических мероприятий, направленных на выявление и пресечение каналов поступления и сетей сбыта наркотических и психотропных средств и профилактику наркопреступности.

Одним из ключевых направлений борьбы с террористическими и экстремистскими проявлениями в общественной среде должна выступать их профилактика. Особенно важно проведение профилактической работы среди молодежи, так как именно эта категория в силу целого ряда различных факторов является наиболее уязвимой к негативному влиянию разнообразных антисоциальных и криминальных групп.

В рамках реализации государственной программы РД «Информационное противодействие идеологии экстремизма и терроризма в Республике Дагестан на 2014-2015 годы» проведена работа по изготовлению и размещению по городу баннеров, растяжек и иных социальных реклам, а во всех школах города прошли открытые уроки и торжественные линейки, посвященные 10-летию трагедии в Беслане, 15-летию разгрома международных бандформирований на территории Республики Дагестан.

В целях противодействия асоциальным проявлениям в молодежной среде, а именно, наркомании, терроризму и экстремизму, состоялась встреча с молодежью города под лозунгом «Пока не поздно!», акция «Молодежь Избербаша против наркотиков». В газете «Наш Избербаш» и на телевидении регулярно публикуются материалы по пропаганде здорового образа жизни, проводятся круглые столы с антинаркотической тематикой.

В школах, ВУЗах и ССУЗах проводились тренинги по социальному проектированию, уроки мужества.

Для выявления молодых дарований проводились выставки и конкурсы.

Активизировалась работа волонтеров из числа молодежи, студентов и школьников.

В канун 69 годовщины Победы в Великой Отечественной войне волонтеры молодежного общественного объединения «Лидер» были привлечены к акциям «Георгиевская ленточка», «Мы помним», «Наследники Победы», по наведению чистоты и порядка у могил ветеранов Великой Отечественной войны.

В городе проводится большая работа по формированию здорового образа жизни, развитию и организации спортивной и массовой физкультурно-оздоровительной работы.

Действуют 3 спортивные школы, оборудованные учебно-спортивным инвентарем а также образованы 10 хозрасчетных спортивных клубов, в которых функционируют спортивные секции по 25 видам спорта. Всего занятия физической культурой и спортом осуществляются в 38 коллективах с общим охватом населения в 6700 человек.

В течение года подготовлено 200 спортсменов массового разряда, 30 человек выполнили нормативы кандидата в мастера спорта и 1 человек – мастера спорта России.

О РАБОТЕ ЗА 2014 ГОД

В прошлом году для спортивных залов были приобретены необходимый спортинвентарь и оборудование, произведен косметический ремонт. Частными инвесторами построены спортивный комплекс с бассейном, теннисным, бильярдным залами и залом для фитнеса, а также два искусственных мини-футбольных поля.

Было проведено 85 спортивно-массовых мероприятий и соревнований городского масштаба, в которых приняли участие более 6700 человек, а также 50 чемпионатов и первенств республики, СКФО и России, этап Кубка России по шахматам.

Демографическая ситуация в 2014 году сложилась следующая: родилось 891 человек (ежегодно растет рождаемость), умерло 242, естественный прирост составила 649 человека. Прибыло в город 798 и убыло 875 человека. Всего, по данным статучета, в городе на конец 2014 года проживало 56 тыс. 996 человек. За год население возросло на 674 чел.

В социальной сфере в 2014 году для оказания мер социальной поддержки отдельным категориям проведена определенная работа.

Оказана адресная помощь в сумме 439 тыс. рублей инвалидам и остронуждающимся гражданам города.

Отдохнули в санаториях и летних оздоровительных лагерях 340 учащихся средних школ.

В целях реализации мероприятий государственной программы Республики Дагестан «Доступная среда» на 2013-2015 годы администрация городского округа участвовала в 50-%-ном софинансировании и в 2014 году проведены работы по адаптации 6-ти объектов социальной сферы для мобильных групп населения на сумму 1 млн. 600 тыс. рублей.

В прошлом году 5 семей из льготных категорий получили жилищные сертификаты и улучшили условия проживания. За счет субвенций было приобретено жилье 11-ти детям-сиротам. Впервые остались неосвоенными средства для приобретения 3-х квартир.

Всего на учете для улучшения жилищных условий и получения земельных участков состоят 4637 очередников, из них 719 многодетных семей, которые приняты на учет после внесения изменений в Закон Республики Дагестан «О земле». В условиях существующей демографической ситуации город Избербаш нуждается ежегодно в 10-15 га земель для реализации требований Закона «О земле» и существенных финансовых вложениях на создание необходимой инфраструктуры.

По Указу Президента Российской Федерации № 600 «О мерах по обеспечению граждан Российской Федерации доступным и комфортным жильем и повышению качества жилищно-коммунальных услуг» планом мероприятий предусмотрена разработка комплекса мер по улучшению жилищных условий семей, имеющих трех и более детей, включая создание при поддержке республики и муниципалитета необходимой инфраструктуры на земельных участках, предоставляемых указанной категории граждан на бесплатной основе.

Для обеспечения инженерно-транспортной инфраструктурой земельных участков, предназначенных для бесплатного предоставления многодетным семьям для ИЖС, принята муниципальная целевая программа (постановление городской администрации от 26.05.2014 г. № 469). Для реализации этой программы на период с 2014 по 2018 годы необходимо 526 млн. 100 тыс. рублей, из них 15 млн. 800 тыс. руб. из муниципального бюджета.

По программе «Переселения граждан из аварийного жилищного фонда в г. Избербаш на 2013-2017 гг.» проектируется ликвидация 27 аварийных и ветхих многоквартирных домов. На общую площадь 13025 м^2, количество переселяемых семей – 271, количество членов семей – 956 чел.

В 2015 году планируется переселение 116 семей, в связи с этим по 1 этапу 2014-2015 года, для строительства 116 квартирного дома, разработана и утверждена проектно – сметная документация. Выделен земельный участок в центре города, предусмотрены в бюджете средства на софинансирование данной программы и объявлены торги на строительство.

В системе **общего образования** 8 общеобразовательных школ, в том числе 1 специализированная коррекционная общеобразовательная школа – интернат. Фактическая мощность всех общеобразовательных школ города составляет 4655 мест. Численность учащихся в общеобразовательных учреждениях на 1 сентября 2015 г. 7017 человек.

Доля учащихся общеобразовательных учреждениях города, занимающихся в 1 смену в 2014 году, составила 68,2 %. Из 7-ми общеобразовательных школ в 6-ти занятия ведутся в две смены.

Растет средняя наполняемость классов. Средняя наполняемость классов 25,3 человек, в 2013 году – 25,2. При таких темпах прироста детей школьного возраста задача в строительстве хотя бы одной школы стоит очень остро.

В Избербаше на 1-го учителя приходится 12,0 учеников, в то время как по республике данный показатель составляет 8,0. В такой ситуации искать внутренние резервы для повышения заработной платы педагогическим работникам за счет оптимизации весьма затруднительно.

Сегодня Избербаш по уровню средней зарплаты учителей находится среди семи наиболее отстающих муниципалитетов и в этом в наименьшей степени виновны органы МСУ.

В системе дошкольного образования в г. Избербаш функционируют 11 детских садов с проектной мощностью 1770 мест. Получают уход и обучение 2411 детей. На конец года состояли на учете для получения дошкольного образования 2626 детей.

Одно из направлений отрасли образования это развитие дошкольного образования, в части создания дополнительных мест для детей в возрасте от 3-х до 7–ми лет. Планируется ввести группы кратковременного пребывания детей дошкольного возраста для подготовки их к школе.

Намеченные целевые индикаторы (показатели) «Программы поэтапного совершенствования системы оплаты труда в сфере образования на 2013-2018 годы» не достигнуты. Достичь намеченных «дорожной картой» показателей без повышения должностных окладов, определенных постановлениями Правительства РД от 8 октября 2009 г. № 345 и от 15 марта 2013 г. № 129 не представляется возможным.

В **здравоохранении** проводится работа, направленная на сохранение и укрепление здоровья граждан, достижение целевых индикаторов и показателей, характеризующих эффективность функционирования ГБУ РД «Избербашская Центральная городская больница».

Показатель младенческой смертности на одну тысячу родившихся живыми составил 9,7 при стандарте – 14,7. Показатель смертности по городу составил – 4,7 при среднем по республике – 4,8.

Значительно снизилась смертность от онкозаболеваний.

Диспансеризация, предусмотренная национальным проектом «Здоровье», выполнена на 95 %.

Заработная плата врачей возросла по сравнению с 2013 г. и составила в среднем 27219. Оплата работников среднего медицинского персонала также выросла и составила в среднем 15861 руб.

Но вместе с тем имеются и проблемы. Это аварийное состояние отделений больницы и также проблема нехватки медицинских врачебных кадров. На сегодняшний день имеются 17 свободных вакансий врачей.

Деятельность администрации городского округа в 2014 году, объявленном по Указу Президента Российской Федерации Годом культуры, была направлена на поддержку традиционной народной культуры, развитие музейного и библиотечного дела, сохранение и популяризацию объектов культурного наследия народов Дагестана, формирование позитивного образа города через проведение городских, республиканских, международных культурных мероприятий.

Наиболее значимыми из них являются фестиваль русской культуры «Масленица», фестиваль-слет семейного художественного творчества «Семья Дагестана»

Успешно реализуется совместный с министерством культуры Республики Дагестан проект «Творческий десант», в рамках которого наш город посетили Государственный академический хореографический ансамбль «Лезгинка», Государственный вокально-хореографический ансамбль «Дагестан», Государственный оркестр народных инструментов, Творческий коллектив колледжа культуры и искусства.

РЕШЕНИЕ № 18-1 от 13 марта 2015 года

Отчёт Главы городского округа «город Избербаш» о проделанной работе за 2014 год.

Заслушав и обсудив отчет Главы городского округа «город Избербаш» о проделанной работе за 2014 год, в соответствии со ст. 30 Устава муниципального образования «город Избербаш», Собрание депутатов городского округа «город Избербаш» решает:

1. Отчёт Главы городского округа «город Избербаш» Багомедова И.А. о проделанной работе за 2014 год принять к сведению.
2. Работу Главы городского округа «город Избербаш» за 2014 год считать удовлетворительной.

Глава городского округа «город Избербаш» И.А. БАГОМЕДОВ.

РЕШЕНИЕ № 18-2 от 13 марта 2015 года

О присвоении МКОУ СОШ № 3 имени Дмитриева П.П.

Рассмотрев предложение Президиума Собрания депутатов об удовлетворении ходатайства коллектива МКОУ СОШ № 3 о присвоении школе имени Героя Советского Союза Дмитриева П.П., учитывая ходатайство педагогического коллектива МКОУ СОШ № 3 (протокол № 3 от 16.01.2015 г.) руководствуясь Федеральным законом «Об общих принципах организации местного самоуправления в Российской Федерации», Собрание депутатов городского округа решает**:**

1. Присвоить муниципальному казенному общеобразовательному учреждению средняя общеобразовательная школа № 3 имя Героя Советского Союза Дмитриева Павла Павловича.
2. Начальнику управления образованием города Избербаш установить на фасаде школы мемориальную доску и провести мероприятие по торжественному открытию мемориала.
3. Контроль за исполнением настоящего Решения возложить на комиссию по образованию, культуре, религии, молодежи и спорту Собрания депутатов.
4. Настоящее решение опубликовать в газете «Наш Избербаш».

Глава городского округа «город Избербаш» И.А. БАГОМЕДОВ.

РЕШЕНИЕ № 18-3 от 13 марта 2015 года

Об утверждении структуры органов управления городского округа «город Избербаш»

В соответствии с Федеральным законом «Об общих принципах организации местного самоуправления в Российской Федерации» № 131-ФЗ от 6 октября 2003 года, Уставом муниципального образования «город Избербаш», Постановлением Правительства Республики Дагестан от 27.06.2014 года № 295, в целях упорядочения структуры органов местного самоуправления городского округа, Собрание депутатов городского округа «город Избербаш» решает:

1. Утвердить представленную главой администрации городского округа «город Избербаш» структуру органов управления городского округа «город Избербаш».
2. Опубликовать настоящее решение в газете «Наш Избербаш» и на официальном сайте городского округа «город Избербаш».

Глава городского округа «город Избербаш» И.А. БАГОМЕДОВ.

Утверждено Решением Собрания депутатов
городского округа «город Избербаш»
от 13 марта 2015 г. № 18-3.

Структура органов управления городского округа «город Избербаш»

1. Глава городского округа (Председатель Собрания депутатов)
1.1. Депутат Собрания депутатов городского округа
1.2. Аппарат Собрания депутатов городского округа
1.3. Контрольно – счетная комиссия городского округа

2. Глава администрации городского округа
2.1. Помощник главы администрации
2.2. Управление финансов администрации городского округа
2.3. Управление земельных и имущественных отношений
2.4. Административная комиссия

3. Заместитель Главы администрации по социальным вопросам
3.1. Управление образованием
3.2. Отдел культуры администрации
3.3. Отдел по физической культуре и спорту администрации
3.4. Отдел по делам молодежи и туризму
3.5. ЗАГС
3.6. Комиссия по делам несовершеннолетних и защите их прав

4. Заместитель Главы администрации по безопасности
4.1. Антитеррористический комитет и работа с религиозными организациями
4.2. Отдел по ГО и ЧС, и мобилизационной работе

5. Заместитель Главы администрации по экономике и ЖКХ
5.1. Управление экономики администрации
5.2. Отдел архитектуры, строительства и ЖКХ

6. Руководитель аппарата администрации городского округа
6.1.Управление делами администрации
6.2. Юридический отдел
6.3. Отдел учета и отчетности
6.4. Архив

РЕШЕНИЕ № 18-4 от 13 марта 2015 года

О внесении дополнений и изменений в решение Собрания депутатов городского округа «город Избербаш» «О бюджете муниципального образования «город Избербаш» на 2015 год и на плановый период 2016 и 2017 годов».

В соответствии с Федеральным законом №131-ФЗ от 06.10.2003г. «Об общих принципах организации местного самоуправления в Российской Федерации» и Бюджетным Кодексом Российской Федерации, Собрание депутатов городского округа «город Избербаш» **решает:**

Внести в Решение №16-1 от 30 декабря 2014 г. «О бюджете муниципального образования «город Избербаш» на 2015 год и на плановый период 2016 и 2017 годов» следующие изменения:

1. в части 1 статьи 1:

а) в пункте 1 слова «в 531438,1тыс. руб.» заменить словами «в сумме 532 878,1 тыс. руб.»;

в) в пункте 2 слова «в 664 547,2.» заменить словами «в сумме 665 987,2 тыс. руб.»

2. в приложение № 5 статьи 5 в следующих строках суммы:

Код бюджетной классификации Российской Федерации	Наименование доходов	2015 г.
1	2	
	Доходы	**104 145**
	НЕНАЛОГОВЫЕ ДОХОДЫ И ПРОЧИЕ	**21 260**
	ВСЕГО ДОХОДОВ	**531 438,1**

дополнить и изменить на:

Код бюджетной классификации Российской Федерации	Наименование доходов	2015 г.
1	2	
	Доходы	**105 585**
	НЕНАЛОГОВЫЕ ДОХОДЫ И ПРОЧИЕ	**22 700**
1 14 02042 04 0000 410	Доходы от реализации имущества, находящегося в оперативном управлении учреждений, находящихся в ведении органов управления городских округов (за исключением имущества муниципальных бюджетных и автономных учреждений), в части реализации основных средств по указанному имуществу	1440
	ВСЕГО ДОХОДОВ	**532878,1**

3. в приложении № 7 к части 2 статьи 8 в следующих строках суммы:

	Наименование	**глава**	**РД**	**ПР**	**ЦСР**	**ВР**	**сумма**
1	**2**	**3**	**4**	**5**	**6**	**7**	**8**
6	**Отдел земельных и имущественных отношений администрации городского округа «город Избербаш»**	**165**					**1 510,2**
	ИТОГО						**664 547,2**

дополнить и изменить на:

	Наименование	**глава**	**РД**	**ПР**	**ЦСР**	**ВР**	**сумма**
1	**2**	**3**	**4**	**5**	**6**	**7**	**8**
6	**Отдел земельных и имущественных отношений администрации городского округа «город Избербаш»**	**165**					**2950,2**
	Коммунальное хозяйство	165	05	02			1440
	Мероприятия в области коммунального хозяйства	165	05	02	3510500		1440
	Капитальные вложения в объекты муниципальной собственности	*165*	*05*	*02*	*3510500*	*400*	*720*
	Закупка товаров, работ и услуг для муниципальных нужд	*165*	*05*	*02*	*3510500*	*200*	*720*
	ИТОГО						**665 987,2**

4. в приложении № 9 к части 2 статьи 8 в следующих строках суммы:

	Наименование	**РД**	**ПД**	**ЦСР**	**ВР**	**Сумма 2015 г.**
1	**2**	**3**	**4**	**5**	**6**	**7**
4	**Жилищно-коммунальное хозяйство**	**05**	**00**			**173 980,4**
	Коммунальное хозяйство	05	02			961,6
	Мероприятия в области коммунального хозяйства	05	02	3510500		961,6
	ИТОГО:					**664 547,2**

дополнить и изменить на:

	Наименование	**РД**	**ПД**	**ЦСР**	**ВР**	**Сумма 2015 г.**
1	**2**	**3**	**4**	**5**	**6**	**7**
4	**Жилищно-коммунальное хозяйство**	**05**	**00**			**175 420,4**
	Коммунальное хозяйство	05	02			
	Мероприятия в области коммунального хозяйства	05	02	3510500		2401,6
	Капитальные вложения в объекты муниципальной собственности	*05*	*02*	*3510500*	*400*	*720*
	Закупка товаров, работ и услуг для муниципальных нужд	*05*	*02*	*3510500*	*200*	*720*
	Предоставление субсидий бюджетным учреждениям	*05*	*02*	*3510500*	*600*	*961,6*
	ИТОГО:					**665 987,2**

5. Настоящее Решение опубликовать в газете «Наш Избербаш».

Глава городского округа «город Избербаш **И. БАГОМЕДОВ.**

24 МАРТА – ВСЕМИРНЫЙ ДЕНЬ БОРЬБЫ С ТУБЕРКУЛЁЗОМ

БОРЬБА С ОПАСНОЙ ИНФЕКЦИЕЙ ПРОДОЛЖАЕТСЯ!

24 марта 1982 г. в мире началась эра научного освоения туберкулёза, которой положил начало немецкий микробиолог Роберт Кох. Он сделал знаменательное открытие, позже названное его именем, за которое в 1905 году учёный получил Нобелевскую премию. В 1992 г. Всемирной организацией здравоохранения туберкулёз был объявлен национальным бедствием, а дату 24 марта – Всемирным днём борьбы с туберкулёзом.

В России заболеваемость туберкулезом (в том числе детей) за последние 10 лет выросла более чем в 2 раза. Поэтому в нашей стране самая первая прививка в жизни человека – от туберкулёза (БЦЖ) входит в национальный календарь профилактических прививок.

Несмотря на то, что за последние годы показатели заболеваемости туберкулезом и его распространенности среди населения Республики Дагестан снизились на 36 %, борьба с опасной инфекцией продолжается. О лечении и профилактике туберкулёза в нашем городе читателям расскажет заслуженный врач РД, врач-фтизиатр Избербашского межрайонного противотуберкулезного диспансера Магомедов Камиль Шарифович.

– Деятельность Избербашского межрайонного противотуберкулезного диспансера заключается в профилактике, а также раннем выявлении, лечении и реабилитации больных туберкулёзом. За 2014 год с этим диагнозом было выявлено 19 человек (в сравнении с 2013 г. – 14, 2012 – 17), 2-е из которых – приезжие из близлежащих районов (Каякент, Сергокала, Первомайск и т.д.). На данный момент 17 из них прошли курс лечения, излечились и не несут угрозу заражения для людей.

Да, количество пациентов на протяжении года примерно одинаковое и колеблется с небольшой разницей, но, что радует, в прошлом году повысились показатели излечиваемости. Это свидетельствует о настороженности в отношении болезни, люди стали лучше заботиться о здоровье своём и своих близких, а также появилось новое лабораторное оснащение, современные и действенные лекарства против туберкулёза.

Также часто возникает подозрение на туберкулёз при прохождении флюорографии во время медосмотра и диспансеризации населения. Все эти случаи проверяются с помощью анализов и проб на наличие клеток туберкулёза. Всем известная с детства проба Манту сейчас перепроверяется более современным препаратом российской разработки «Диаскинтест», который реагирует только на туберкулёз и исключает возможность ложно положительных результатов Манту. Это облегчает и ускоряет выявляемость и лечение болезни ещё на ранней стадии.

Туберкулез чаще всего распространяется от человека к человеку воздушно-капельным путём через кашель, чихание, разговор и при прочем тесном контакте с больным человеком. Этот способ заражения является самым распространённым. Поэтому при разговоре с собеседником лучше соблюдать дистанцию в 1,5 – 2 метра, поддерживать и укреплять собственный иммунитет организма. Также существуют алиментарный (пищевой), контактный (через кровь) и плацентарный (через повреждённую плаценту от матери к ребенку).

Еще реже заражение происходит через пользование бытовыми предметами, принадлежащими больному – полотенце, посуда, постель. Чтобы предохраниться от возможного заражения применяют кипячение, хлорные растворы, комнатные ультрафиолетовые облучатели и даже солнечный свет способен убить палочку Коха. Почаще проветривайте помещение, в котором находятся люди, если вы работаете в офисе или в небольшом помещение. Многие люди избегают флюорографического осмотра, считая это вредным для здоровья. Но всем следует знать, что доза облучения, получаемая при таком обследовании, равна одному дню, проведенному на солнце, и вреда здоровью не приносит!

Примечательно, но проводя анкетирование несколько лет назад, результаты его показали, что самая высокая выявляемость туберкулёза у строителей, водителей-дальнобойщиков и у курящих людей. Это свидетельствует о низком иммунитете данных категорий людей, связанных с вредными условиями труда, недоеданием, недосыпанием, несоблюдением режима труда и отдыха, а также пагубными привычками. А самый большой риск заражения туберкулёзом у ВИЧ-инфицированных людей, у которых уже есть диагноз «иммунодефицит». Кашель, слабость, потливость и резкое похудание, сопровождаемое плохим аппетитом в течение 3-х недель и более свидетельствует о возможном наличии болезни у человека».

В завершении врач-фтизиатр пожелал своим пациентам крепкого здоровья, терпения, ни в коем случае не терять веру и не опускать руки в борьбе с этой тяжелой болезнью. А жителям города напомнил, что здоровый образ жизни и своевременные флюорографические осмотры являются успешными профилактическими мерами в борьбе с такой опасной инфекцией как туберкулёз.

Маргарита ТЕМИРОВА.

О ДОБЛЕСТЯХ, О ПОДВИГАХ, О СЛАВЕ ГЕРОЯ СОВЕТСКОГО СОЮЗА ПАВЛА ДМИТРИЕВА

В год 70-летия Победы в Великой Отечественной войне в нашем городе появится еще одна «именная» школа. 13 марта 2015 г. решением Собрания депутатов городского округа МКОУ СОШ № 3 г. Избербаш было присвоено имя Героя Советского Союза Павла Павловича Дмитриева.

Кто он, Герой Советского Союза Павел Павлович Дмитриев? Что мы знаем о нем?

Павел родился 25 декабря 1909 г. в селе Фоминка Краснохолмского района Тверской области в семье крестьянина. Получил начальное образование, затем работал в колхозе.

В июле 1941 г. его призвали в ряды Красной Армии. В боях Великой Отечественной войны с июля 1941 г. воевал на Северном, Воронежском, 1-м и 2-м Украинских фронтах. Был ранен.

Помощник командира стрелкового взвода 42-го стрелкового полка старшина П.П. Дмитриев отличился в боях на территории Румынии. Вокруг него, пожилого бывалого и отважного воина, группировались смельчаки взвода. По его сигналу они первыми поднимались в атаку.

Так было и при прорыве глубоко эшелонированной долговременной обороны врага в районе Ла-Русь 20 августа 1944 г. Захватив высоту «143», взвод П.П. Дмитриева без промедления вышел к высоте «159». Сам старшина в этих горячих схватках уничтожил до двух десятков фашистов, захватил три станковых и два ручных пулемёта.

16 сентября 1944 г. старшина П.П. Дмитриев со своим взводом под сильным миномётно-пулемётным огнём врага вброд переправился через реку Арьеш, ворвался в деревню Кея в восьми километрах юго-западнее города Турда, где гранатами уничтожил два пулемёта, открыв путь наступающему батальону. При освобождении села Сэндулешти в двух километрах западнее города Турда захватил 38 пленных.

Указом Президиума Верховного Совета СССР от 24 марта 1945 г. за образцовое выполнение боевых заданий командования в боях за освобождение Румынии и проявленные при этом мужество и героизм старшине Павлу Павловичу Дмитриеву присвоено звание Героя Советского Союза с вручением ордена Ленина и медали «Золотая Звезда» (№ 8662). Также Дмитриев награжден множественными медалями.

После окончания Великой Отечественной войны он жил и работал в Избербаше, в конторе глубокого разведочного бурения. Скончался 2 сентября 1966 г. и был похоронен здесь же, в Избербаше.

На доме, где жил Герой, установлена мемориальная доска, а в городском краеведческом музее есть стенд о его жизни и подвигах.

События Великой Отечественной войны уходят от нас все дальше, поэтому очень важно, чтобы память о людях, которые приближали нашу победу, не меркла с годами. Естественно, что депутаты городского Собрания поддержали эту инициативу. Присвоение школе имени П.П. Дмитриева не только будет способствовать сохранению памяти об этом человеке, но и послужит патриотическому воспитанию школьников.

Анастасия МАЗГАРОВА.

ПАМЯТЬ

Скоро будет 4 года, как нет рядом с нами нашего большого друга и активного помощника, ветерана Великой Отечественной войны Ивана Гавриловича Фролова. Он прожил нелегкую жизнь. Война началась, когда ему не было еще и 18. Тогда же ушел на фронт добровольцем. Прошел всю войну, после капитуляции Германии бил японских самураев на Дальнем Востоке. Иван Гаврилович не раз оказывался в ситуациях, когда его жизнь висела буквально на волоске, но он не боялся смерти, мужественно и стойко защищал Родину от врага.

ВЕТЕРАН, ФРОНТОВИК И ПРОСТО ХОРОШИЙ ЧЕЛОВЕК…

Сегодня в память об Иване Гавриловиче нам хотелось бы вспомнить некоторые эпизоды из его фронтовой жизни.

Воевать с немцами Иван Фролов ушел из селения Карловка Тамбовской области в самом начале войны. Он работал в местном колхозе помощником комбайнера. Солдатские курсы Иван прошел в Еланских лагерях Пермской области. Здесь формировались для отправки на фронт воинские подразделения. Но Иван, ни в один из них не попал – его направили в пехотное училище в город, той же области. Учился он не долго. Через три месяца училище всем составом бросили на Центральный фронт под город Калинин, где шли тяжелые бои с немецкими частями, отброшенными от Москвы.

На Прибалтийском фронте он продолжал бить немцев. Освобождая города и села, дошел со своей ротой до Кенигсберга. Здесь он встретил радостную весть о победе над Германией. Но война для него еще ничего не значила. С военным снаряжением и боевой техникой их погрузили в железнодорожные эшелоны и отправили через всю страну на Дальний Восток. В Хабаровске эшелон разгрузили в воинские части в городе Бабстове на Амуре. Отсюда Ивана Фролова и других бойцов отправили на оголенные сопки, где они занимались боевой и тактической подготовкой.

Ночью 5 августа по тревоге их подняли в ружье и привезли на передовые позиции 2-го Дальневосточного фронта.

Здесь один из военных спецов прочитал им лекцию о японских самураях и поставил перед бойцами задачу – выбить японцев с захваченных ими земель.

8 августа наши войска форсировали Амур и ударили по врагу, который, не выдержав натиска, стал отходить.

3 сентября японское командование подписало акт о капитуляции. Иван и его друзья радовались, что на Тихом океане закончился их тяжелый военный поход, длившийся более четырех лет. Старые раны давали о себе знать. Открылась рана на ноге, военные врачи комиссовали его, отправили в тыл.

После войны Иван Гаврилович вернулся в свое село Карловку Тамбовской области, стал работать в местном колхозе бригадиром. Женился на девушке Марии из соседнего села, которая тоже трудилась в колхозе счетоводом.

В 1953 году Иван Гаврилович вместе с женой приехал в Избербаш, где еще до войны жила его сестра. Здесь ему понравилось. Поступил на нефтепромыслы слесарем в тампонажный цех. Потом стал машинистом агрегата. Избирался председателем профсоюзного комитета управления буровых работ. После выхода на пенсию продолжительное время работал слесарем по ремонту бурового оборудования.

За ратные подвиги на фронтах Великой Отечественной войны Иван Гаврилович награжден орденами Славы III степени, «Отечественной войны», медалями «За отвагу», «За взятие Кенигсберга» и другими. Больше полувека ветеран активно сотрудничал с местной газетой, рассказывал с ее страниц о своих боевых товарищах, как вместе с ними били врага, освобождали страну от фашистов. Он не только писал, но и вел большую военно-патриотическую работу среди молодежи. Часто бывал в городских школах, рассказывал ребятам о том, как он воевал с немецкими и японскими захватчиками. Его внуки, по совету деда, окончили высшие военные училища, стали защитниками Отечества. Несмотря ни на какие трудности, Иван Гаврилович никогда не терял оптимизма и веру в себя, в меру своих сил старался быть полезным людям.

Вот что написали о своем дедушке в год его 80-летия внуки Татьяна, Ирина, Валера, Слава, Оля, Хадижа и правнук Руслан.

«Рассказать мы хотим о нашем дедушке – Фролове Иване Гавриловиче – о ветеране, труженике и просто хорошем человеке.

Он – старейшина нашего рода, его гордость. Чувства переполняют сердца, столько хочется сказать в его адрес теплых, нежных, замечательных слов!

Благодаря ему – солдату и тысячам тысяч других воинов, существуем сейчас мы, существует наша страна, дети и рождаются новые поколения.

Низкий поклон до земли всем защитникам Отечества, за наш мир, за нашу жизнь».

Подготовил Ибрагим ВАГАБОВ.

«ДЕТИ ВОЙНЫ»

ВОСКРЕСИТЬ ВОСПОМИНАНИЯ О СТРАШНЫХ ГОДАХ ВОЙНЫ

Недавно в СОШ № 3 нашего города проходил урок мужества на тему «Сталинградская битва» с приглашением представителей Совета ветеранов города Головиной Марии Григорьевны и Громак Любови Емельяновны. На этом мероприятии своими воспоминаниями о годах войны поделилась Мария Григорьевна.

«Тяжелые детские годы войны застали меня, когда я только окончила 7-й класс в школе. 22 июня 1941 г. в 4 часа утра нам объявили, что началась война. Застав врасплох советский народ, немцы наступали, убивая людей целыми деревнями, грабя, разрушая и сжигая всё на своём пути. Мы с деревенскими ребятами ухаживали за ранеными солдатами, носили им еду, делали перевязки. Однажды один из бойцов попросил меня написать вместо него письмо домой с таким содержанием: «Дорогая моя мама и любимая моя девушка! Жди меня, и я вернусь, но правой рукой я тебя уже не уберегу…». Я остановилась, посмотрела на него и увидела, что у солдата по плечо ампутирована рука. А он, увидев, что я расстроилась, ничуть не смутился и просил меня снова: «Пиши, пиши, что я вернусь, мы защищаем Родину, победа будет наша, мы победим!». Дописав письмо, я сложила его треугольником и отнесла на отправку в надежде на то, что письмо получат любящие люди этого солдата.

В годы войны я жила с матерью в Харьковской области. Помню был случай, когда в 1943 г. к нам в дом в 1-й час ночи постучалось двое наших разведчиков с раненым бойцом на плечах. Старший из них по званию офицер попросил впустить их, не включать свет и ни о чем не спрашивать. Они легли под столом, разложили карту и делали какие-то записи. Потом попросили чего-нибудь поесть. Накормив солдат, чем Бог послал, тот, которого несли на плечах, попросил воды. Принесли ему тазик, он открыл свои ноги, а все ступни обмороженные – черного цвета, поэтому и ходить не может. Мы с матерью быстренько собрали бинты и марли, чтобы перевязать ему ноги и просили солдат оставить раненого у нас дома. Они отказались, забрали его и попросили меня провести их вброд через речку, показав в каких местах глубоко, а где мелко. И я их провела. Они ушли, а после войны тот солдат с обмороженными ногами по имени Миша нашёл нас с матерью, и в знак благодарности за спасение в те страшные годы войны обещал написать о нас книгу. Возможно, этого человека уже нет на этом свете, но воспоминания не стереть из памяти никогда!».

Материал подготовила Маргарита ТЕМИРОВА.

Информация об основных показателях финансово-хозяйственной деятельности регулируемых организаций, включая структуру основных производственных затрат (в части регулируемой деятельности) * МУП «Тепловые сети», 2014-2014 гг.

№ п/п	Наименование показателя	Единица измерения	Значение
1	2	3	4
1	Вид регулируемой деятельности	х	производство (некомбинированная выработка)+передача
2	Выручка от регулируемой деятельности	тыс.руб.	44 575,30
3	Себестоимость производимых товаров (оказываемых услуг) по регулируемому виду деятельности, в том числе:	тыс.руб.	51 255,80
3.1	Расходы на покупаемую тепловую энергию (мощность)	тыс.руб.	108,60
3.2	Расходы на топливо	тыс.руб.	25 559,00
3.2.1	Газ природный по регулируемой цене	тыс.руб.	25 559,00
	Стоимость	тыс.руб.	25 559,00
	Объем	тыс. м3	4 608,40
	Стоимость 1й единицы объема с учетом доставки (транспортировки)	тыс.руб.	5,55
	Способ приобретения	х	прямые договора без торгов
	Добавить вид топлива		
3.3	Расходы на покупаемую электрическую энергию (мощность), потребляемую оборудованием, используемым в технологическом процессе:	тыс.руб.	3 481,80
3.3.1	Средневзвешенная стоимость 1 кВт*ч (с учетом мощности)	руб.	3,09
3.3.2	Объем приобретенной электрической энергии	тыс. кВт*ч	1 126,0520
3.4	Расходы на приобретение холодной воды, используемой в технологическом процессе	тыс.руб.	569,40
3.5	Расходы на химреагенты, используемые в технологическом процессе	тыс.руб.	44,60
3.6	Расходы на оплату труда основного производственного персонала	тыс.руб.	8 210,90
3.7	Отчисления на социальные нужды основного производственного персонала	тыс.руб.	2 490,10
3.8	Расходы на амортизацию основных производственных средств, используемых в технологическом процессе	тыс.руб.	3 738,00
3.9	Расходы на аренду имущества, используемого в технологическом процессе	тыс.руб.	0,00
3.10	Общепроизводственные (цеховые) расходы, в том числе:	тыс.руб.	0,00
3.10.1	Расходы на оплату труда	тыс.руб.	0,00
3.10.2	Отчисления на социальные нужды	тыс.руб.	0,00
3.11	Общехозяйственные (управленческие) расходы	тыс.руб.	0,00
3.11.1	Расходы на оплату труда	тыс.руб.	0,00
3.11.2	Отчисления на социальные нужды	тыс.руб.	0,00
3.12	Расходы на ремонт (капитальный и текущий) основных производственных средств	тыс.руб.	3 254,00
3.12.1	Справочно: расходы на капитальный ремонт основных производственных средств	тыс.руб.	0,00
3.12.2	Справочно: расходы на текущий ремонт основных производственных средств	тыс.руб.	0,00
3.13	Расходы на услуги производственного характера, выполняемые по договорам с организациями на проведение регламентных работ в рамках технологического процесса	тыс.руб.	0,00
3.14	прочие расходы	тыс.руб.	3 799,40
	Добавить запись		
4	Валовая прибыль от продажи товаров и услуг по регулируемому виду деятельности (теплоснабжение и передача тепловой энергии)	тыс.руб.	0,00
5	Чистая прибыль от регулируемого вида деятельности, в том числе:	тыс.руб.	0,00
5.1	чистая прибыль на финансирование мероприятий, предусмотренных инвестиционной программой по развитию системы теплоснабжения	тыс.руб.	0,00
6	Изменение стоимости основных фондов	тыс.руб.	0,00
6.1	за счет ввода (вывода) из эксплуатации	тыс.руб.	0,00
6.1.1	Справочно: стоимость введенных в эксплуатацию основных фондов	тыс.руб.	0,00
6.1.2	Справочно: стоимость выведенных из эксплуатацию основных фондов	тыс.руб.	0,00
6.1.3	Справочно: стоимость основных фондов на начало отчетного периода	тыс.руб.	0,00
7	Установленная тепловая мощность	Гкал/ч	24,89
8	Присоединенная нагрузка	Гкал/ч	14,28
9	Объем вырабатываемой регулируемой организацией тепловой энергии	тыс. Гкал	47,3912
9.1	Справочно: объем тепловой энергии на технологические нужды производства	тыс. Гкал	0,2350
10	Объем покупаемой регулируемой организацией тепловой энергии	тыс. Гкал	0,0000
11	Объем тепловой энергии, отпускаемой потребителям, в том числе:	тыс. Гкал	45,3420
11.1	По приборам учета	тыс. Гкал	0,0000
11.2	По нормативам потребления	тыс. Гкал	45,3420
12	Технологические потери тепловой энергии при передаче по тепловым сетям	%	4,00
13	Справочно: потери тепла через изоляцию труб	тыс.Гкал	1,8140
14	Справочно: потери тепла через утечки	тыс.Гкал	0,0000
15	Справочно: потери тепла, ВСЕГО	тыс.Гкал	1,8140
16	Протяженность магистральных сетей и тепловых вводов (в однотрубном исчислении)	км	22,00
17	Протяженность разводящих сетей (в однотрубном исчислении)	км	0,00
18	Количество теплоэлектростанций	ед.	0
19	Количество тепловых станций и котельных	ед.	10
20	Количество тепловых пунктов	ед.	0
21	Среднесписочная численность основного производственного персонала	чел.	62
22	Удельный расход условного топлива на единицу тепловой энергии, отпускаемой в тепловую сеть	кг у.т./Гкал	116,49
23	Удельный расход электрической энергии на единицу тепловой энергии, отпускаемой в тепловую сеть	кВт*ч/Гкал	23,76
24	Удельный расход холодной воды на единицу тепловой энергии, отпускаемой в тепловую сеть	куб. м/Гкал	1,16
25	Комментарии		0

* Раскрывается не позднее 30 дней со дня сдачи годового бухгалтерского баланса в налоговые органы.

Ссылки на публикации в других источниках МУП «Тепловые сети», 2014-2014 гг.

Указание на официальное печатное издание и (или) адрес сайта в сети Интернет, которые используются для размещения раскрываемой информации *

№ п/п	Содержание	Наименование источника	Дата размещения информации	Номер печатного издания	Дата печатного издания	Адрес сайта в сети Интернет
1	2	3	4	5	6	7
1.2	Информация об основных показателях финансово-хозяйственной деятельности регулируемых организаций, включая структуру основных производственных затрат (в части регулируемой деятельности)					
1.2.1	Сайт в сети Интернет	г. Избербаш МУП «Тепловые Сети»	17.03.2015	х	х	https://portal.eias.ru
1.2.2	Печатное издание	газета « Наш Избербаш»	17.03.2015	8	19.03.2015	х
1.3	Информация о расходах на капитальный и текущий ремонт, услуги производственного характера					
1.3.1	Сайт в сети Интернет	г. Избербаш МУП «Тепловые Сети»	17.03.2015	х	х	https://portal.eias.ru
1.3.2	Печатное издание	газета « Наш Избербаш»	17.03.2015	8	19.03.2015	х
1.5	Информация об основных потребительских характеристиках регулируемых товаров и услуг регулируемых организаций и их соответствии государственным и иным утвержденным стандартам качества производственных затрат (в части регулируемой деятельности)					
1.5.1	Сайт в сети Интернет	г. Избербаш МУП «Тепловые Сети»	17.03.2015	х	х	https://portal.eias.ru
1.5.2	Печатное издание	газета « Наш Избербаш»	17.03.2015	8	19.03.2015	х
	Добавить запись					

* Источники публикации сообщаются в течение 5 рабочих дней со дня размещения информации на сайте в сети Интернет.

Информация раскрывается не позднее 30 дней со дня сдачи годового бухгалтерского баланса в налоговые органы.

ПАТРИОТИЧЕСКОЕ ВОСПИТАНИЕ

«Я – ГРАЖДАНИН РОССИИ»

Учащиеся средней школы № 2 Милана Ильясова, Максим Шальнов, Шамиль Гамзатов, Ира Ахмедова, Тахмина Рабаданова, Аминат Магомедова и другие запомнят 20 февраля 2015 года как один из значимых дней в своей жизни.

Всем этим ребятам недавно исполнилось 14 лет и их пригласили на торжественную церемонию вручения паспортов. Главный документ юные граждане Российской Федерации получили из рук заместителя начальника МРО УФМС России по Республике Дагестан в г. Избербаше Султана Ашурилаева. Он напутствовал школьников хорошо учиться, равняться на трудолюбивых и целеустремленных людей Избербаша, а также пожелал им пронести через всю свою жизнь гордость за российское гражданство.

Мероприятие «Я – гражданин России», посвященное торжественному вручению паспортов, подготовила и провела классный руководитель 8 «А» класса школы № 2 Лейла Рамазанова. Для ребят был приготовлен настоящий праздник, который всколыхнул в их сердцах патриотические чувства. В программе звучали гимн РФ, стихи и высказывания знаменитых русских писателей и деятелей о любви к Родине. С помощью викторины ведущие напомнили, как называли нашу страну в разные времена, начиная с X века по настоящее время. Во время церемонии посвящения в граждан РФ ребята произнесли слова клятвы, в которой обещали быть достойными памяти людей, отдавших свою жизнь за честь и независимость нашей Родины.

В мероприятии также принял участие заместитель главы администрации г. Избербаша Магомед Гарунов. Он выразил надежду, что каждый из ребят оставит свой след в добрых молодежных делах и пожелал им выбрать правильный путь в жизни, и самое главное, быть достойным гражданином своей страны.

Учащихся школы поздравила директор СОШ № 2 Марзи Магомедова, от лица родителей выступил Р. Будаев.

В заключение школьники продемонстрировали свои творческие способности, показав небольшой концерт для гостей и участников мероприятия.

МРО УФМС России по РД в г. Избербаше.

КОНКУРС

ПОКОЛЕНИЕ КНИГОЛЮБОВ

10 марта 2015 года в Центральной городской библиотеке города Избербаш состоялся муниципальный этап Международного конкурса юных чтецов прозаических произведений «Живая классика».

Классика – это живая, никогда не умирающая мудрость. Но с каждым годом желающих добывать эту мудрость, не то что за тридевять земель, а с полки домашней библиотеки, становится всё меньше. Юные чтецы выглядят едва ли не миссионерами, при таком-то развитии событий. Поэтому проект «Живая классика» – это уникальное по своим масштабам мероприятие по пропаганде чтения среди детей. В рамках конкурса подростки в возрасте 11-12 лет декламируют отрывки из любимых прозаических произведений. Это отличная возможность предоставить талантливым школьникам возможность проявить себя.

В конкурсе приняли участие 18 учащихся шестых классов школ города. Они зачитывали отрывки из произведений Т. Александровой, Ю. Нагибина, А. Грина, Ю. Яковлева, В. Драгунского, А. Гайдара, С. Писахова и других авторов. Члены жюри – методисты ИМЦ Оксана Рауде, Гюльнара Абдурагимова и методист ЦБС Зухра Магомедова оценивали выступления ребят по нескольким критериям: выбор текста, соблюдение речевых норм, глубина проникновения в образную систему и смысловую структуру текста, артистизм.

Говорят, этот конкурс в чем-то похож на урок литературы. Только вместо оценок – призы. Победитель – Валикиз Меджидова (СОШ № 11) и призеры – Руслан Нортураев (СОШ № 2), Камилла Бабараджабова (СОШ № 8) получили в награду грамоты. Организаторы надеются: из этих ребят вырастет поколение, которое предпочтет литературный вечер социальным сетям.

Муминат МАГОМЕДОВА.

ДИЗАЙНЕР ДУШОЙ И ДЕЛОМ

О человеке, который рос на твоих глазах, и чьему процессу становления ты был свидетелем, писать одновременно и легко, и трудно: боишься перехвалить, боишься упустить что-то важное из его биографии.

Мустафа Гаджикеримов, уроженец селения Гуми Табасаранского района, поступил в Буйнакское педагогическое училище, но со второго курса ушел в армию, служил в Западной Украине. Демобилизовавшись, он вернулся, чтобы продолжить учебу уже в Избербашском педучилище. Вот с этого времени я и слежу за творческим ростом сначала своего студента, этакого крепыша в солдатских сапогах и военной форме без погонов, а затем когда мы обновляли к праздникам партийные призывы, расположенные на огромных щитах в разных частях города, рисовали, стоя на кузове автомашин, портреты «строителей коммунизма» – одним словом, были в авангарде спортивной пропаганды за что и мы, преподаватели худграфа педучилища, и студенты награждались почетными грамотами горкома партии с подписью Гусейна Азизова.

Дизайнерские данные студента Гаджикеримова по достоинству оценил директор педучилища Магомед Дугричилов, который привлек его в оформление музеев учебных заведений республики. Так они оформили шесть музеев, а наш музей – «детище директора» и исполнителя Мустафы занял первое место на республиканском конкурсе по содержанию экспонатов и по оформлению стендов, и был признан «эталоном оформления».

Логичным при распределении молодых специалистов стало предложение директора Мустафе Агакеримовичу остаться работать в педучилище. С большим энтузиазмом он начал трудовую жизнь преподавателем прикладного искусства, шрифтовой графики, макетирования, оформления интерьеров и экстерьеров, организации ландшафта. Уже под руководством Мустафы Агакеримовича студентами были оформлены согласно современным требованиям педкабинет, актовый зал, лекционный зал и профильные кабинеты педучилища. Училище преобразилось.

Студенты полюбили уроки шрифтоведения и выдавали на просмотрах такое количество разнообразия шрифтовой графики, что мы диву давались, как виртуозно они научились владеть этим видом наружной рекламы, что, несомненно, сказалось и во внешнем облике нашего города. Город засиял яркими плакатами и афишами.

Мустафа одновременно начал работать художником-оформителем АТП, в результате чего преобразил хозяйственный двор и гаражи этого учреждения, в них стало уютно и комфортно работать. В эти же годы его привлекали к участию в праздничном оформлении города к мероприятиям, в придании городским зданиям эстетического вида.

В 1985-1989 годах в целях повышения профессиональной подготовки Мустафа поступил заочно в Курский педагогический институт на художественно-графическое отделение. Уроки знаменитого художника Александра Курнакова обогатили палитру методического багажа Гаджикеримова, и он составил доступную учебную программу по «Дизайну интерьера», «Ландшафтной среды» и «Проектированию с макетированием». Эти программы учитывают специфику дагестанского прикладного искусства, горскую архитектуру и приемлемы для менталитета наших студентов. Уроки у Мустафы Агакеримовича проходят очень интересно, и он является непререкаемым авторитетом для своих учеников.

Авторитетом является Мустафа и для своих детей: не случайно почти все они пошли по его стопам, отучились на худграфе педучилища и сейчас работают художниками-оформителями.

Посмотрите на фотографию – это лаборатория дизайнерского искусства. Видите макет мечети? Это искусство бумажной пластики, коим виртуозно владеет герой заметки – дизайнер душой и делом – Мустафа Агакеримович. А на стендах образцы проектов интерьеров общественных и жилых помещений, ландшафтная среда местности и разнообразные шрифты: рубленные, брусковые, академические, гротескные, латинские, кириллицы и арабская вязь – фейерверк шрифтов.

В этой «мекке» дизайна творит Агакеримович. Я часто и с охотой захожу в эту мастерскую № 141 и учусь у своего ученика (помните, я писал, что вел уроки декоративного искусства у студента Мустафы?). А зажженная когда-то искорка, сегодня полыхает огнем яркого дизайнерского искусства у моего коллеги – Мустафы Агакеримовича. Поистине, «учитель воспитай ученика, чтобы затем у него учиться!» Я учусь!

Да и не только я один. Бывая в гостях у знакомых, родственников и близких, я обращаю внимание на уютные интерьеры комнат и дома в целом. «А это сделал Ваш ученик Мустафа, – говорят они, – спасибо ему за созданный уют в доме, поистине, золотые руки у этого человека…»

Так вот, не покладая рук, выкраивая время в сутках, живет и трудится «дизайнер душой и делом» – наш Мустафа Гаджикеримов.

Шагитбек КАЗБЕКОВ, восхищенный учитель.

Тарифы на социальные услуги, входящие в перечень социальных услуг, предоставляемых поставщиками социальных услуг Республики Дагестан

№№	Наименование услуги	Единица измерения	Тариф на одну услугу, руб.
1	2	3	4
1			
1.1.	покупка за счет средств получателя социальных услуг и доставка на дом продуктов питания, промышленных товаров первой необходимости, средств санитарии и гигиены, средств ухода, книг, газет, журналов;	1 услуга, вес набора до 7 кг.	13
1.2.	помощь в приготовлении пищи;	1 услуга	24
1.3.	помощь в приеме пищи (кормление);	1 кормление	10
1.4.	оплата за счет средств получателя социальных услуг жилищно-коммунальных услуг и услуг связи;	1 услуга	16
1.5.	сдача за счет средств получателя социальных услуг вещей в стирку, химчистку, ремонт, обратная их доставка;	1 услуга, вес вещей до 7 кг.	10
1.6.	покупка за счет средств получателя социальных услуг топлива (в жилых помещениях без центрального отопления и (или) водоснабжения), топка печей, обеспечение водой;	1 заказ	13
1.7.	организация помощи в проведении ремонта жилых помещений;	1 заказ	40
1.8.	обеспечение кратковременного присмотра за детьми (не более двух часов);	1 услуга	39
1.9.	уборка жилых помещений, содействие в обработке приусадебных участков;	1 услуга	29
1.10.	содействие в организации предоставления услуг предприятиями торговли, коммунально-бытового обслуживания, связи и другими предприятиями, оказывающими услуги населению;	1 заказ	22
1.11.	содействие в отправлении религиозных обрядов в дни религиозных праздников;	1 услуга	10
1.12.	предоставление гигиенических услуг лицам, не способным по состоянию здоровья самостоятельно осуществлять за собой уход;	1 услуга	20
1.13.	отправка за счет средств получателя социальных услуг почтовой корреспонденции;	1 услуга	10
1.14.	содействие в посещении театров, выставок и других культурных мероприятий;	1 посещение	29
1.15.	оказание помощи в написании писем.	1 письмо	5
2	**Социально-медицинские услуги, предоставляемые в форме социального обслуживания на дому:**		
2.1.	содействие в получении в установленном порядке бесплатной медицинской помощи в соответствии с Территориальной программой государственных гарантий бесплатного оказания гражданам медицинской помощи в Республике Дагестан на соответствующий год;	1 вызов	15
2.2.	содействие в прохождении медико-социальной экспертизы;	1 сопровождение (туда и обратно)	29
2.3.	содействие в проведении реабилитационных мероприятий (медицинских, социальных), в том числе для инвалидов (детей-инвалидов) на основании индивидуальных программ реабилитации;	1 услуга	20
2.4.	выполнение процедур, связанных с сохранением здоровья получателей социальных услуг (измерение температуры тела, артериального давления, контроль за приемом лекарств и др.);	1 услуга (1 раз в день от 15 до 30 минут)	10
2.5.	обеспечение ухода с учетом состояния здоровья;	1 услуга	39
2.6.	проведение оздоровительных мероприятий;	1 услуга	20
2.7.	консультирование по социально-медицинским вопросам (поддержание и сохранение здоровья получателей социальных услуг, проведение оздоровительных мероприятий, наблюдение за получателями социальных услуг в целях выявления отклонений в состоянии их здоровья);	1 консультация	3
2.8.	содействие в обеспечении по заключению врачей лекарственными препаратами для медицинского применения, медицинскими изделиями;	1 услуга	10
2.9.	сопровождение в медицинские организации;	1 сопровождение (туда и обратно)	15
2.10.	содействие в госпитализации нуждающихся в медицинские организации и их посещение в целях оказания морально-психологической поддержки;	1 услуга	15
2.11.	проведение санитарно-просветительской работы;	1 консультация	2
2.12.	содействие в получении зубопротезной и протезно-ортопедической помощи, а также в обеспечении техническими средствами ухода и реабилитации;	1 услуга	20
2.13.	содействие в оформлении документов для получения путевок на санаторно-курортное лечение;	1 услуга	39
2.14.	систематическое наблюдение за получателями социальных услуг для выявления отклонений в состоянии их здоровья;	1 услуга	10
2.15.	проведение занятий, обучающих здоровому образу жизни;	1 занятие	10
2.16.	проведение занятий по адаптивной физической культуре.	1 занятие	10
1	**Социально-бытовые услуги, предоставляемые в стационарной форме социального обслуживания:**		
1.1.	предоставление площади жилых помещений согласно утвержденным нормативам;	1 койко - место в день (7 кв.м.)	250
1.2.	предоставление помещений для организации реабилитационных мероприятий, лечебно-трудовой деятельности, культурно-бытового обслуживания;	1 койко - место в день	100
1.3.	обеспечение питанием, включая диетическое питание, согласно утвержденным нормативам;	1 койко - место в день	140
1.4.	обеспечение мягким инвентарем (одежда, обувь, нательное белье и постельные принадлежности) согласно утвержденным нормативам;	1 койко - место в день	95
1.5.	уборка жилых помещений;	1 услуга	29
1.6.	обеспечение за счет средств получателя социальных услуг книгами, журналами, газетами, настольными играми;	1 услуга	10
1.7.	предоставление в пользование мебели согласно утвержденным нормативам;	1 койко - место в день	50
1.8.	содействие в получении услуг, предоставляемых организациями торговли и связи;	1 заказ	11
1.9.	обеспечение сохранности личных вещей и ценностей;	1 услуга	15
1.10.	стирка вещей, сдача вещей в химчистку, ремонт и обратная их доставка;	1 услуга	10
1.11.	предоставление гигиенических услуг лицам, не способным по состоянию здоровья самостоятельно осуществлять за собой уход;	1 услуга	20
1.12.	отправка за счет средств получателя социальных услуг почтовой корреспонденции;	1 услуга	10
1.13.	помощь в приеме пищи (кормление);	1 кормление	10
1.14.	содействие в посещении театров, выставок и других культурных мероприятий;	1 посещение	29
1.15.	оказание помощи в написании писем;	1 письмо	5
1.16.	создание условий для отправления религиозных обрядов.	1 услуга	10
2	**Социально-медицинские услуги, предоставляемые в стационарной форме социального обслуживания:**		
2.1.	содействие в получении в установленном порядке бесплатной медицинской помощи в соответствии с Территориальной программой государственных гарантий бесплатного оказания гражданам медицинской помощи в Республике Дагестан на соответствующий год;	1 вызов	15
2.2.	выполнение процедур, связанных с сохранением здоровья получателей социальных услуг (измерение температуры тела, артериального давления, контроль за приемом лекарств и др.);	1 услуга (1 раз в день от 15 до 30 минут)	10
2.3.	проведение оздоровительных мероприятий;	1 услуга	20
2.4.	систематическое наблюдение за получателями социальных услуг в целях выявления отклонений в состоянии их здоровья;	1 услуга	10
2.5.	консультирование по социально-медицинским вопросам (поддержание и сохранение здоровья получателей социальных услуг, проведение оздоровительных мероприятий, наблюдение за получателями социальных услуг в целях выявления отклонений в состоянии их здоровья);	1 консультация	3
2.6.	содействие в проведении медико-социальной экспертизы;	1 сопровождение (туда и обратно)	29
2.7.	организация прохождения диспансеризации;	1 услуга	15
2.8.	проведение реабилитационных мероприятий (медицинских, социальных), в том числе для инвалидов (детей-инвалидов) на основании индивидуальных программ реабилитации;	1 койко - место в день	150
2.9.	оказание первичной медико-санитарной и стоматологической помощи;	1 койко - место в день	5
2.10.	содействие в госпитализации в медицинские организации и их посещение в целях оказания морально-психологической поддержки;	1 услуга	15
2.11.	содействие в получении зубопротезной и протезно-ортопедической помощи;	1 услуга	20
2.12.	содействие в оформлении документов для получения путевок на санаторно-курортное лечение;	1 услуга	39
2.13.	обеспечение техническими средствами ухода и реабилитации;	1 услуга	80
2.14.	обеспечение санитарно-гигиенических требований в жилых помещениях и местах общего пользования;	1 койко - место в день	70
2.15.	проведение занятий, обучающих здоровому образу жизни;	1 занятие	10
2.16.	проведение занятий по адаптивной физической культуре.	1 занятие	10
3	**Социально-педагогические услуги, предоставляемые в стационарной форме социального обслуживания:**		
3.1.	создание условий для дошкольного воспитания детей-инвалидов, детей-сирот, детей, оставшихся без попечения родителей, детей из неблагополучных семей и получения образования по специальным программам;	1 услуга	50
3.2.	создание условий для получения детьми-инвалидами, детьми-сиротами, детьми, оставшимися без попечения родителей, детьми из неблагополучных семей школьного образования по специальным программам.	1 услуга	50
1	**Социально-бытовые услуги, предоставляемые в полустационарной форме социального обслуживания:**		
1.1.	обеспечение питанием согласно утвержденным нормативам;	1 место в день	56
1.2.	предоставление постельных принадлежностей и спального места в специальном помещении, отвечающем санитарно-гигиеническим требованиям;	1 место в день	107
1.3.	предоставление гигиенических услуг лицам, не способным по состоянию здоровья самостоятельно осуществлять за собой уход;	1 услуга	20
1.4.	обеспечение за счет средств получателя социальных услуг книгами, журналами, газетами, настольными играми;	1 услуга	10
1.5.	обеспечение сохранности личных вещей и ценностей;	1 услуга	15
1.6.	оказание помощи в написании писем;	1 письмо	5
1.7.	отправка за счет средств получателя социальных услуг почтовой корреспонденции;	1 услуга	10
1.8.	создание условий для отправления религиозных обрядов.	1 услуга	10
2	**Социально-медицинские услуги, предоставляемые в полустационарной форме социального обслуживания:**		
2.1.	выполнение процедур, связанных с сохранением здоровья получателей социальных услуг (измерение температуры тела, артериального давления, контроль за приемом лекарств и др.);	1 услуга (1 раз в день от 15 до 30 минут)	10
2.2.	проведение оздоровительных мероприятий;	1 услуга	20
2.3.	систематическое наблюдение за получателями социальных услуг в целях выявления отклонений в состоянии их здоровья;	1 услуга	10
2.4.	консультирование по социально-медицинским вопросам (поддержание и сохранение здоровья получателей социальных услуг, проведение оздоровительных мероприятий, наблюдение за получателями социальных услуг в целях выявления отклонений в состоянии их здоровья);	1 консультация	3
2.5.	содействие в получении медико-психологической помощи;	1 услуга	20
2.6.	организация лечебно-оздоровительных мероприятий;	1 услуга	20
2.7.	содействие в проведении реабилитационных мероприятий (медицинских, социальных), в том числе для инвалидов на основании индивидуальных программ реабилитации;	1 услуга	20
2.8.	обеспечение санитарно-гигиенических требований в жилых помещениях и местах общего пользования;	1 место в день	70
2.9.	проведение занятий, обучающих здоровому образу жизни;	1 занятие	10
2.10.	проведение занятий по адаптивной физической культуре.	1 занятие	10

3	**Социально-педагогические услуги, предоставляемые в полустационарной или стационарной форме социального обслуживания:**		
3.1.	создание условий для дошкольного воспитания детей-инвалидов, детей-сирот, детей, оставшихся без попечения родителей, детей из неблагополучных семей и получения образования по специальным программам;	1 услуга	50
3.2.	создание условий для получения детьми-инвалидами, детьми-сиротами, детьми, оставшимися без попечения родителей, детьми из неблагополучных семей школьного образования по специальным программам.	1 услуга	50
1	**Социально-психологические услуги, предоставляемые во всех формах социального обслуживания:**		
1.1.	социально-психологическое консультирование, в том числе по вопросам внутрисемейных отношений;	1 услуга	3
1.2.	психологическая помощь и поддержка, в том числе гражданам, осуществляющим уход на дому за тяжелобольными получателями социальных услуг;	1 услуга	3
1.3.	социально-психологический патронаж;	1 услуга	3
1.4.	оказание консультационной психологической помощи анонимно, в том числе с использованием телефона доверия.	1 услуга	3
1	**Социально-педагогические услуги, предоставляемые во всех формах социального обслуживания:**		
1.1.	организация помощи в получении образования, в том числе профессионального образования, инвалидами (детьми-инвалидами) в соответствии с их способностями;	1 услуга	6
1.2.	обучение родственников практическим навыкам общего ухода за тяжелобольными получателями социальных услуг, получателями социальных услуг, имеющими ограничения жизнедеятельности, в том числе детьми-инвалидами;	1 услуга	4
1.3.	организация помощи родителям или законным представителям детей-инвалидов, воспитываемых дома, в обучении таких детей навыкам самообслуживания, общения и контроля, направленным на развитие личности;	1 услуга	4
1.4.	социально-педагогическая коррекция, включая диагностику и консультирование;	1 услуга	4
1.5.	организация и проведение клубной и кружковой работы для формирования и развития интересов получателей социальных услуг;	1 услуга	4
1.6.	формирование позитивных интересов (в том числе в сфере досуга);	1 услуга	4
1.7.	оказание помощи в оформлении документов для поступления в учебное заведение;	1 услуга	9
1.8.	оказание помощи в обеспечении необходимой учебно-методической литературой;	1 услуга	9
1.9.	организация досуга (праздники, экскурсии и другие культурные мероприятия).	1 услуга	18
1	**Социально-трудовые услуги, предоставляемые во всех формах социального обслуживания:**		
1.1.	проведение мероприятий по использованию трудовых возможностей, обучению доступным профессиональным навыкам и восстановлению личностного и социального статуса;	1 услуга	4
1.2.	оказание помощи в трудоустройстве;	1 услуга	4
1.3.	организация помощи в получении образования, в том числе профессионального образования, инвалидами (детьми-инвалидами) в соответствии с их способностями.	1 услуга	6
1	**Социально-правовые услуги, предоставляемые во всех формах социального обслуживания:**		
1.1.	оказание помощи в оформлении и восстановлении утраченных документов получателей социальных услуг (в том числе фотографирование для документов);	1 услуга	24
1.2.	оказание помощи в получении юридических услуг;	1 услуга	12
1.3.	оказание услуг по защите прав и законных интересов получателей социальных услуг в установленном законодательством порядке;	1 услуга	24
1.4.	содействие в получении бесплатной помощи адвоката в порядке, установленном законодательством;	1 услуга	12
1.5.	обеспечение представительства в суде с целью защиты прав и законных интересов;	1 услуга	24
1.6.	содействие в сохранении занимаемых ранее по договору найма или аренды жилых помещений в домах государственного, муниципального жилищных фондов в течение шести месяцев с момента поступления в стационарную организацию социального обслуживания, а также во внеочередном обеспечении жилым помещением в случае отказа от услуг стационарного учреждения социального обслуживания по истечении указанного срока, если не может быть возвращено ранее занимаемое помещение.	1 услуга	24
1	**Услуги в целях повышения коммуникативного потенциала получателей социальных услуг, имеющих ограничения жизнедеятельности, в том числе детей-инвалидов, предоставляемые во всех формах социального обслуживания:**		
1.1.	обучение инвалидов (детей-инвалидов) пользованию средствами ухода и техническими средствами реабилитации;	1 услуга	10
1.2.	проведение социально-реабилитационных мероприятий в сфере социального обслуживания;	1 услуга	20
1.3.	обучение навыкам самообслуживания, поведения в быту и общественных местах;	1 услуга	10
1.4.	обучение навыкам компьютерной грамотности.	1 услуга	20

И.о. директора ГБУ РД КЦСОН в МО «город Избербаш» Лианна БАГАТЫРОВА.

КЦСОН ПРОВЕЛ ИНФОРМАЦИОННЫЕ ВСТРЕЧИ С НАСЕЛЕНИЕМ

В ГБУ РД КЦСОН в МО «город Избербаш» со 2-го по 6-е марта 2015 г. были проведены информационные встречи с населением – получателями социальных услуг, с охватом 85 человек.

На этих информационных встречах сотрудники КЦСОН разъясняли порядок и условия предоставления социальных услуг, их стандарты, а также преимущества социального обслуживания. На встречи были приглашены клиенты отделений социального обслуживания на дому и отделения дневного пребывания.

Цель этих встреч – информировать получателей социальных слуг о вступлении в действие с 1 января 2015 года Федерального закона от 28 декабря 2013 года № 442-ФЗ «Об основах социального обслуживания граждан в Российской Федерации».

На мероприятии обсуждались основные вопросы, наиболее часто возникающие у подопечных в связи с введением нового закона:

– порядок признания граждан нуждающимися;

– виды и перечень предоставляемых социальных услуг;

– индивидуальная программа предоставления социальных услуг, ее особенности и содержание;

– введение новых утвержденных тарифов на социальные услуги;

– условия предоставления социальных услуг бесплатно и за плату.

Получателям социальных слуг были разъяснены основные принципы Федерального закона, повышающие доступность социальных услуг, информационную открытость поставщиков социальных услуг, увеличение количества оснований для предоставления социальных услуг, а также право выбора гражданином поставщика социальных услуг.

На все вопросы, которые прозвучали в процессе встречи, работники КЦСОН давали подробные ответы с цитированием статей закона. Встреча оказалась весьма продуктивной и познавательной для всех ее участников.

Анастасия МАЗГАРОВА.

15 МАРТА – ВСЕМИРНЫЙ ДЕНЬ ЗАЩИТЫ ПРАВ ПОТРЕБИТЕЛЕЙ

ПЛОХОЕ ПИТАНИЕ – ЭТО ВСЕОБЩАЯ ПРОБЛЕМА

Всемирный день прав потребителей отмечается с 15 марта 1983 года, именно в этот день он был закреплен в международном календаре праздничных дат.

Каждый год посвящен определённой теме, которую инициирует Всемирная организация союзов потребителей. В 2015 г. дата отмечается под эгидой «Защита прав потребителей и здоровое питание». Из-за нерационального и несбалансированного питания в жизни людей возникают много проблем, в том числе приводящие к смертельному исходу. Это избыточный вес, ожирение, высокое кровяное давление, высокий уровень глюкозы в крови, высокий уровень холестерина, а также раковые заболевания. Все потребители заслуживают права не только на еду, как носителя энергии, но и на здоровое питание в более широком понимании. Всеобщее понимание этого может значительно повлиять на общую ситуацию и облегчить потребителям доступ к здоровой пище и принятие более справедливой, стабильной продовольственной системы.

Заболевания, связанные с нездоровым питанием, являются главным вопросом международного здравоохранения. Число людей с избыточным весом и ожирением продолжает расти и на сегодняшний день ни одна страна в мире не смогла достичь успехов в решении данной проблемы. Негативные последствия плохого питания на здоровье населения Земли выше, чем от курения. Влияние это можно сравнить с последствиями глобальной войны с применением современного вооружения. Это – всеобщая проблема, которая затрагивает людей и в развитых, и в развивающихся странах. Наличие и доступность нездоровых продуктов питания, рекламная деятельность крупных предприятий пищевой промышленности, особенно транснациональных, отсутствие доступной информации для потребителей затрудняют последним возможность выбора здоровой диеты. Многие люди не вникают при покупке продуктов питания в такие тонкости, как состав продукта, срок годности, не истребуют сопроводительных документов. Именно поэтому тема Всемирного дня прав потребителей, который будет проводиться 15 марта 2015 года, имеет целью призвать мировую общественность, международные учреждения, правительства содействовать и реализовать принятую 10 лет назад Глобальную стратегию в области рациона питания, физической активности и здоровья. При этом соответствующие мероприятия должны быть сосредоточены на теме прав потребителей на здоровое питание.

Г. ГАДЖИЕВ,
зам. начальника ТО Управления
Роспотребнадзора по РД в г. Избербаше.

ПРИОРИТЕТНЫЕ ПРОЕКТЫ РАЗВИТИЯ РД

СЕГОДНЯ ПОЛУЧАЕШЬ ЗАРПЛАТУ В «КОНВЕРТЕ» – ЗАВТРА ЛИШАЕШЬ СЕБЯ ПЕНСИИ

Согласно поручению Правительства Российской Федерации (Протокол совещания у заместителя Председателя Правительства Российской Федерации О.Ю. Голодец от 9 октября 2014 года № ОГ-П12-275 пр) субъекты РФ должны обеспечить реализацию планов мероприятий, направленных на снижение неформальной занятости, и достигнуть до конца первого полугодия 2015 года следующих показателей:

– снижение не менее чем на 30 % показателя численности экономически активных лиц, находящихся в трудоспособном возрасте, не осуществляющих трудовую деятельность;

– повышение не менее чем на 10 % объема поступлений страховых взносов на обязательное пенсионное страхование относительно показателей, предусмотренных бюджетом ПФР на соответствующий период.

Аналогичные задачи, напомню, были поставлены перед Правительством республики и муниципалитетами Главой Дагестана Рамазаном Абдулатиповым. Они сформулированы в приоритетном проекте развития РД «Обеление» экономики».

В целях обеспечения достижения данных показателей постановлением главы администрации г. Избербаша в городе создана рабочая группа по снижению неформальной занятости и легализации «серой» зарплаты. В состав рабочей группы вошли работники администрации, налоговой инспекции, Пенсионного фонда, филиала ТФОМС РД, Центра занятости населения и правоохранительных органов.

Комиссией по состоянию на 13 марта этого года проверена деятельность 83 индивидуальных предпринимателей, из них лишь 28 состоят на налоговом учете и уплачивают страховые взносы во внебюджетные фонды. При этом надо подчеркнуть, что даже те предприниматели, которые стоят на учете, не указывают реальное количество занятых у них работников, не заключают с ними трудовые договоры, платят зарплату в «конвертах». Остальные предприниматели работают нелегально. В отношении них работниками полиции составлены протоколы об административных правонарушениях и переданы материалы для рассмотрения в мировой суд. К сожалению, сами работники, соглашаясь сегодня на «серую» зарплату, не осознают, что завтра они лишают себя возможности получать достойную пенсию. Кроме того, они не смогут рассчитывать на ее индексацию, ведь размер будущей пенсии работника напрямую зависит от уплаченных за них работодателем страховых взносов.

Вместе с тем, надо отметить, что работа по снижению неформальной занятости в Избербаше пока проводится недостаточная. Например, не проводится соответствующая информационная и разъяснительная работа с населением. Нет достаточного взаимодействия между службами, многие члены рабочей группы игнорируют участие в проверках. Необходимо устранить все эти упущения, иначе реализация намеченных целей окажется под угрозой срыва.

Ибрагим ВАГАБОВ.

ВОЛЬНАЯ БОРЬБА

БРАТЬЯ ШАПИЕВЫ УДАЧНО СТАРТОВАЛИ В НОВОМ СЕЗОНЕ

Бывший воспитанник тренера-преподавателя СДЮШОР г. Избербаша Шамиля Ибрагимова Жабраил Шапиев, в последние годы выступающий в спортшколе Каякентского района под руководством Магомеда Магомедова стал победителем 3-го международного турнира по вольной борьбе памяти Романа Дмитриева, который проходил в Якутии.

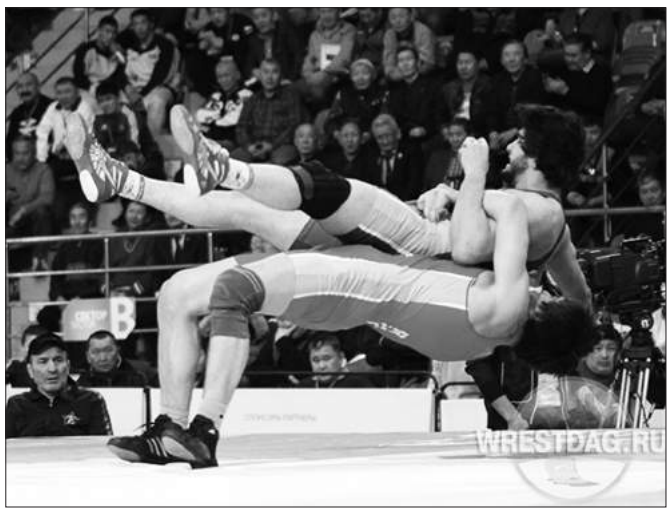

Самым урожайным для команды Дагестана получился второй день соревнований – три из четырех золотых медалей достались борцам из нашей республики, в том числе победителю юношеского первенства Европы-2014 Жабраилу Шапиеву.

Вместе с ним на турнир в весе до 84 кг заявились всего семь участников, и борцу из Каякента понадобилось провести лишь две неполные схватки. В финале после его броска прогибом через грудь соперник из Ингушетии, победитель прошлогоднего первенства России получил травму и не смог продолжить встречу. Таким образом, Жабраил одержал досрочную победу в решающей схватке и занял первое место на престижном турнире.

Сейчас он находится на подготовительных сборах в Махачкале, где в составе дагестанской сборной готовится к молодежному первенству России, которое пройдет в конце марта в Улан-Удэ.

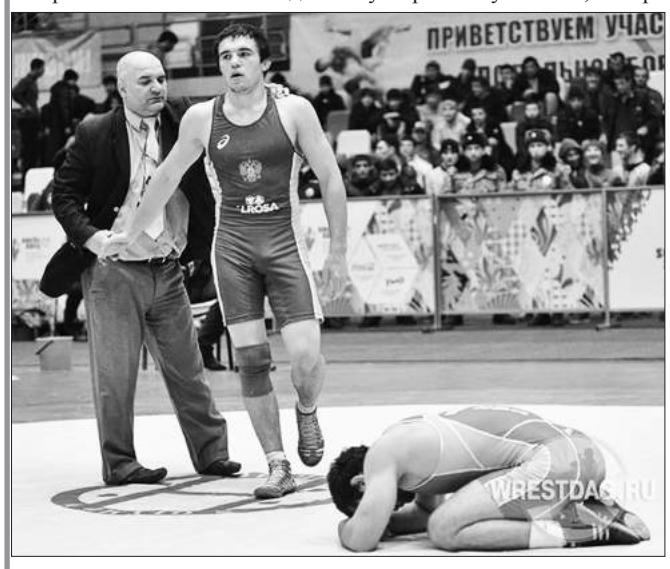

Победители и призеры турнира поощрены денежными премиями – соответственно 40, 30 и 15 тысячами рублей каждый, тренеры чемпионов получили по 20 тысяч.

Удачно стартовал в новом сезоне и младший брат Жабраила Иса Шапиев. В этом году он выиграл чемпионат Дагестана среди взрослых, победив в финале чемпиона мира среди молодежи, воспитанника Махачкалинской спортшколы им. Г. Гамидова Иманшапиева.

В апреле Иса планирует выступить на первенстве СКФО в Хасавюрте.

КИОКУШИНКАЙ КАРАТЭ

НАШ ТРЕНЕР ЗАВОЕВАЛ «БРОНЗУ» НА КУБКЕ РОССИИ СРЕДИ ВЕТЕРАНОВ

В Московском центре боевых искусств прошел Кубок России по киокушинкай каратэ, в котором выступили спортсмены из 26 регионов РФ.

В состязаниях среди ветеранов принял участие тренер Избербашского спортклуба смешанных единоборств «Боевая Стезя» Магомедали Кадиев. Он выступал в двух дисциплинах: в разделе ката среди ветеранов 35 лет и старше (демонстрация технических движений), где он стал четвертым; в разделе кумитэ (бои) в категории 40 лет и старше в весе до 80 кг занял третье место. В полуфинале он встретился с москвичем Сергеем Путилиным, решением судей в финал прошел соперник. В схватке за третье место Магомедали выиграл у Сергея Деревлева из Московской области.

Стоит отметить, что бронзовая медаль на Кубке страны является достаточно неплохим результатом. Однако Магомедали ставит перед собой более высокие цели и задачи. Главное, не останавливаться на достигнутом, – считает он. В скором времени боец из Избербаша планирует выступить на следующих чемпионатах и Кубках России, проводимых по единому календарному плану РФ.

Турнир среди ветеранов был отбором на чемпионат мира, который состоится 17-19 апреля в Японии. Туда поедут лучшие спортсмены прошедшего турнира.

СМЕШАННЫЕ ЕДИНОБОРСТВА

ИЗБЕРБАШСКИЙ БОЕЦ ВЫИГРАЛ СВОЙ ПЕРВЫЙ БОЙ НА ПРОФЕССИОНАЛЬНОМ РИНГЕ

С 28 февраля по 1 марта в Махачкале прошел официальный чемпионат Дагестана по смешанным единоборствам, в рамках которого проводились профессиональные бои.

Центральным поединком турнира стал бой в весовой категории 93 кг между воспитанником Избербашского спортклуба «Тигр» им. Г. Гаирбекова ДЮСШ ИВ («Файтер») Даудгаджи Ибрагимовым (тренер Назим Эседов) и представителем Карабудахкентского района Паталиевым. Согласно регламенту, схватка проходила в два раунда по пять минут каждый. За отведенное время ученик старшего тренера сборной Дагестана по смешанным единоборствам Назима Эседова одержал уверенную победу над соперником.

Победитель заключил контракт с российской промоушен-компанией «Стальное сердце», которая занимается организацией профбоев в стране. Очередной рейтинговый поединок с участием нашего бойца должен состояться 11 апреля этого года. Соперник Даудгаджи станет известен позже.

Спортсмен и тренер выражают огромную благодарность своему постоянному спонсору Набигулле Магомедову и Строительной компании «Капитал Инвест», без их помощи выступление нашего бойца на профринге вряд ли бы состоялось.

МИНИ-ФУТБОЛ

«ЮНИОР-2015»

Тренеры ДЮСШ игровых видов организовали в спорткомплексе Республиканский турнир по мини-футболу среди детей 2003-2004 годов рождения «Юниор-2015», в котором приняли участие две команды из столицы, три – из нашего города и по одной команде привезли гости из Каспийска, Дербента и сел. Викри.

Турнир состоялся по инициативе молодого и начинающего тренера спортшколы Рустама Юсупова, он же от имени магазина «Русский фейерверк» выступил одним из спонсоров соревнований. Рустам является воспитанником ДЮСШ ИВ, раньше выступал за ФК «Избербаш» в чемпионате республики. Спонсорскую помощь в проведении турнира также оказал Торговый дом «Пушкин-Тау».

Команды вначале были поделены на 2 подгруппы, по регламенту соревнований, в следующую стадию турнира выходили по два лучших коллектива. В первой подгруппе такого права добились команды «Махачкала-1» и «Избербаш-3», которые заняли соответственно первое и второе места. В другой подгруппе победили футболисты «Избербаш-2», второе место досталось гостям из сел. Викри.

Таким образом, в матче за третье место викринцы сыграли с нашей третьей командой (тренер Арсен Сулейманов). Хозяева площадки победили гостей со счетом – 5:3.

Наконец, звание лучшей команды разыграли между собой футболисты «Махачкала-1» и «Избербаш-2». Подопечные тренеров ДЮСШ ИВ Али Магомедова и Меджида Мирзабекова проиграли сверстникам из столицы с перевесом всего в один мяч. Итоговый счет – 2:1 в пользу махачкалинцев.

Команды, занявшие призовые места, были награждены памятными кубками, медалями и грамотами от ДЮСШ ИВ.

«КАЗБЕЧКА» – ЛУЧШАЯ КОМАНДА ТУРНИРА

Здесь же, в начале марта прошел еще один турнир по мини-футболу. На этот раз на площадке городского спорткомплекса состязались любители футбола постарше.

Восемь команд были разбиты на первоначальном этапе на 2 подгруппы, из них по две лучшие попадали в полуфинал. В результате в 1/2 финала между собой встретились «Ураган» и «Казбечка», в другой паре – команды «Интер» и «Бархан».

Игры прошли в очень упорной и захватывающей борьбе. В итоге победители полуфиналов «Казбечка» и «Интер» сыграли в финале, в котором, со счетом – 5:2 победила команда «Казбечка» и заняла первое место.

За третье место борьба развернулась между «Ураганом» и «Барханом». В этом противостоянии опыт взял вверх – любители спорта из «Урагана» закрепились на третьей позиции.

Директор ДЮСШ ИВ вручил победителям и призерам турнира грамоты, медали и денежные призы. Именными медалями также были отмечены: Мухтар Магомедов – «За долголетие в спорте», Заги Шапиев – «Подающий надежду». Насрулла Нурбагандов – «Лучший игрок финала». А спонсор турнира, большой любитель футбола Магомедгаджи Гаджиев награжден медалью «Лучший болельщик». В свою очередь игроки и болельщики выразили ему благодарность за организацию праздника футбола.

БОЕВЫЕ ЕДИНОБОРСТВА

ПОКАЗАЛИ ХОРОШУЮ ТЕХНИКУ И ВОЛЮ К ПОБЕДЕ

В спорткомплексе сел. Бабаюрт прошел открытый турнир по грэпплингу UWW (FILA), посвященный 70-летию Победы советского народа в Великой Отечественной войне. В соревнованиях приняли участие более 200 спортсменов из 17 команд городов и районов республики, а также Кабардино-Балкарии и Северной Осетии-Алании.

Следует сказать, что грэпплинг в последние годы стал очень популярен в Дагестане. Связано это с тем, что данный вид боевых единоборств сочетает в себе элементы борьбы, болевые и удушающие приемы.

Организаторами очередного турнира выступили главный тренер бойцовского клуба «Анаконда» Заур Жантеголов и трехкратный чемпион мира по грэпплингу Магомед Абдулкадиров.

В состязаниях участвовали как начинающие грэпплеры, так и титулованные бойцы, тем самым молодые спортсмены получили хорошую возможность набраться бесценного опыта и поучиться у настоящих профессионалов.

Три ученика Избербашского спортклуба «Боец» (тренер Атай Атаев) стали призерами среди юниоров до 18 лет. Первые места заняли братья Али и Абдулла Алишиховы, третье – Муслим Гульбамаитов. Выступление наших спортсменов высоко оценил один из организаторов турнира Магомед Абдулкадиров, ребята, по его словам, показали хорошую технику и волю к победе. Отметим, что братья Алишиховы уже второй раз кряду выигрывают подобные соревнования.

По окончании турнира всех победителей и призеров наградили кубками, медалями и денежными призами.

Страницу подготовил Ибрагим ВАГАБОВ.

ПОНЕДЕЛЬНИК, 23 марта

Первый канал

5.00 “Доброе утро”.
9.00, 12.00, 15.00, 3.00 Новости.
9.15, 4.05 “Контрольная закупка”.
9.45 Ток-шоу “Жить здорово!”. [12+]
10.55, 3.05 Ток-шоу “Модный приговор”.
12.20 Ток-шоу “Сегодня вечером”. [16+]
14.25, 15.15, 1.15 Ток-шоу “Время покажет”. [16+]
16.00 Ток-шоу “Мужское/Женское”. [16+]
17.00, 2.05 Ток-шоу “Наедине со всеми”. [16+]
18.00 Вечерние новости.
18.45 Ток-шоу “Давай поженимся!”. [16+]
19.50 Ток-шоу “Пусть говорят”. [16+]
21.00 Время.
21.30 Т/с “Орлова и Александров”. [16+]
23.25 Ток-шоу “Вечерний Ургант”. [16+]
0.00 Авторская программа “Познер”. [16+]
1.00 Ночные новости.

Телеканал Россия

5.00 “Утро России”.
9.00, 2.50 Д/ф “Последний романтик контрразведки”. [12+]
9.55 Шоу “О самом главном”
11.00, 14.00, 17.00, 17.30, 20.00 Вести.
11.35, 14.30, 17.10, 19.35 Местное время. Вести-Москва.
11.55 Детективный сериал “Тайны следствия”. [12+]
12.55 Детективный сериал “Особый случай”. [12+]
14.50 Вести. Дежурная часть
15.00 Т/с “Последний янычар”. [12+]
16.00 Т/с “Я больше не боюсь”. [12+]
18.15 Ток-шоу “Прямой эфир”. [12+]
20.50 Детская передача “Спокойной ночи, малыши!”
21.00 Т/с “Родина”. [16+]
21.55 Шоу “Вечер с Владимиром Соловьёвым”. [12+]
22.50 Фильм Алексея Денисова “Севастополь. Русская Троя”. [12+]
23.55 Д/ф “Антология антитеррора”. [16+]
1.30 Х/ф “Противостояние”, 4-я серия. 1985 г. [16+]
3.50 “Комната смеха”.

ТНТ + ИТВ

4.35, 3.55 Детектив “Без следа 4”, 11 и 12 серия [16+]
5.30 Комедия “Женская лига: парни, деньги и любовь”. [16+]
7.00 М/с “Черепашки-ниндзя”. [12+]
7.30 М/с “Губка Боб Квадратные штаны”. [12+]
7.55 М/с “Пингвины из “Мадагаскара””. [12+]
8.25 М/с “Кунг-фу Панда: Удивительные легенды” [12+]
9.00 Шоу “Дом-2. Lite” [16+]
10.00 Паранормальное шоу “Битва экстрасенсов” [16+]
11.30 Фантастический триллер “Я – легенда” [16+]
13.30, 14.00 Т/с “Универ”. [16+]
14.30, 15.00, 15.30, 16.00, 16.30, 17.00, 17.30, 18.00, 18.30, 19.00, 19.30 Т/с “Универ. Новая общага”. [16+]
20.00 Реклама. Объявления
20.10 Поздравления.
20.30 “Правовой канал”
20.55 Объявления.
21.00 Шоу “Комеди Клаб в Юрмале”. [16+]
22.00 Т/с “Закон каменных джунглей”, 5 серия. [16+]
23.00 Реалити-шоу “Дом-2. Город любви”. [16+]
0.00 “Дом-2. После заката”. Спецвключение. [16+]
1.00 Криминальная комедия “Анализируй это” [16+]

СТС + ТДС

5.45 “Музыка на СТС” [16+]
6.00, 23.35, 0.00, 1.30 Скетч-шоу “6 кадров”. [16+]
7.00 М/с “Смешарики” [0+]
7.10 М/с “Пингвинёнок Пороро”. [0+]
7.30 М/с “Клуб Винкс – школа волшебниц”. [12+]
8.00, 1.45 Развлекательное шоу “Животный смех” [0+]
8.30, 9.00 Комедийный сериал “Папины дочки”. [0+]
9.30 Комедийный сериал “Два отца и два сына” [16+]
10.30, 17.00 Научно-развлекательный журнал “Галилео”. [16+]
11.30 Комедия “Знакомство с родителями”. США. [0+]
13.30, 14.00, 18.00, 18.30 Детский юмористический киножурнал “Ералаш” [0+]
15.30 Шоу “Уральских пельменей”. [16+]
19.00 Скетчком “Это любовь”. [16+]
20.00 Фантастический сериал “Корабль”. [16+]
21.00 Х/ф “Пираты Карибского моря. Проклятие “Чёрной жемчужины”. [12+]
0.30 “Кино в деталях” [16+]

ВТОРНИК, 24 марта

Первый канал

5.00 “Доброе утро”.
9.00, 12.00, 15.00, 3.00 Новости.
9.15, 4.15 Независимая экспертиза товаров народного потребления “Контрольная закупка”.
9.45 Ток-шоу “Жить здорово!”. [12+]
10.55, 3.15 Ток-шоу “Модный приговор”.
12.20, 21.35 Т/с “Орлова и Александров”. [16+]
14.25, 15.15, 2.20, 3.05 Ток-шоу “Время покажет”. [16+]
16.00 Ток-шоу “Мужское/Женское”. [16+]
17.00, 1.25 Ток-шоу “Наедине со всеми”. [16+]
18.00 Вечерние новости.
18.45 Ток-шоу “Давай поженимся!”. [16+]
19.50 Ток-шоу “Пусть говорят”. [16+]
21.00 Время.
23.35 Ток-шоу “Вечерний Ургант”. [16+]
0.10 Ночные новости.
0.25 Аналитическое шоу “Структура момента”. [16+]

Телеканал Россия

4.45, 14.50 Вести. Дежурная часть
5.00 “Утро России”.
9.00, 3.15 Д/ф “Заговор против женщин”. [12+]
9.55 Ток-шоу “О самом главном”
11.00, 14.00, 17.00, 17.30, 20.00 Вести.
11.35, 14.30, 17.10, 19.35 Местное время. Вести-Москва
11.55 Детективный сериал “Тайны следствия”. [12+]
12.55 Детективный сериал “Особый случай”. [12+]
15.00 Т/с “Последний янычар”. [12+]
16.00 Т/с “Я больше не боюсь”. [12+]
18.15 Ток-шоу “Прямой эфир”. [12+]
20.50 Детская передача “Спокойной ночи, малыши!”
21.00 Т/с “Родина”. [16+]
22.50 Фильм Константина Семина “Зерна и плевелы”. [16+]
0.15 Д/ф “Антология антитеррора”. [16+]
1.55 Х/ф “Противостояние”, 5-я серия. 1985 г. [16+]
4.10 Развлекательная передача “Комната смеха”.

ТНТ + ИТВ

4.45, 5.35, 2.55, 3.45 Детектив “Без следа 4”, 13-16 серии. [16+]
6.30 Комедия “Женская лига: парни, деньги и любовь” [16+]
7.00 М/с “Черепашки-ниндзя”. [12+]
7.30 М/с “Губка Боб Квадратные штаны”. [12+]
7.55 М/с “Турбо-Агент Дадли”, 1 серия. [12+]
8.25 М/с “Кунг-фу Панда: Удивительные легенды” [12+]
9.00 Реалити-шоу “Дом-2. Lite”. [16+]
10.30 Паранормальное шоу “Битва экстрасенсов”. [16+]
12.00, 12.30, 13.00, 14.30, 15.00, 15.30, 16.00, 16.30, 17.00, 17.30, 18.00, 18.30, 19.00 Т/с “Интерны”. [16+]
13.30, 14.00 Т/с “Универ”. [16+]
19.30 Т/с “Универ. Новая общага”. [16+]
20.00 Реклама. Объявления
20.10 Поздравления.
20.30 “Информационный вестник”.
20.55 Объявления.
21.00 Шоу “Комеди Клаб в Юрмале”. [16+]
22.00 Т/с “Закон каменных джунглей”, 6 серия. [16+]
23.00 Реалити-шоу “Дом-2. Город любви”. [16+]
0.00 “Дом-2. После заката”. Спецвключение. [16+]
1.00 Криминальная комедия “Анализируй то”. [16+]

СТС + ТДС

5.45 “Музыка на СТС” [16+]
6.00, 23.50, 0.00 Скетч-шоу “6 кадров”. [16+]
7.00 М/с “Смешарики”. [0+]
7.10 М/с “Пингвинёнок Пороро”. [0+]
7.30 М/с “Клуб Винкс – школа волшебниц”. [12+]
8.00, 3.35 Развлекательное шоу “Животный смех”. [0+]
8.30, 9.00 Комедийный сериал “Папины дочки”. [0+]
9.30, 13.30, 14.00, 18.00, 18.30 Детский юмористический киножурнал”Ералаш”. [0+]
10.30, 17.00 Научно-развлекательный журнал “Галилео” [16+]
11.30, 1.30 Комедия “Астерикс и Обеликс против Цезаря”, 1999 г. [0+]
15.00, 20.00 Фантастический сериал “Корабль”. [16+]
16.00, 19.00 Скетчком “Это любовь”. [16+]
21.00 Х/ф “Пираты Карибского моря. Сундук мертвеца”, США, 2006 г. [12+]
0.30 Мистический триллер “Луна”. [16+]

СРЕДА, 25 марта

Первый канал

5.00 “Доброе утро”.
9.00, 12.00, 15.00, 3.00 Новости.
9.15, 4.15 “Контрольная закупка”.
9.45 Ток-шоу “Жить здорово!”. [12+]
10.55, 3.15 Ток-шоу “Модный приговор”.
12.20, 21.35 Т/с “Орлова и Александров”. [16+]
14.25, 15.15, 2.20, 3.05 Ток-шоу “Время покажет”. [16+]
16.00 Ток-шоу “Мужское/Женское”. [16+]
17.00, 1.25 Ток-шоу “Наедине со всеми”. [16+]
18.00 Вечерние новости.
18.45 Ток-шоу “Давай поженимся!”. [16+]
19.50 Ток-шоу “Пусть говорят”. [16+]
21.00 Время.
23.35 Ток-шоу “Вечерний Ургант”. [16+]
0.10 Ночные новости.
0.25 Аналитическое шоу “Политика”. [16+]

Телеканал Россия

5.00 “Утро России”.
9.00, 3.40 Д/ф “Химия нашего тела. Витамины”.
9.55 Шоу “О самом главном”
11.00, 14.00, 17.00, 17.30, 20.00 Вести.
11.35, 14.30, 17.10, 19.35 Местное время. Вести-Москва
11.55 Детективный сериал “Тайны следствия”. [12+]
12.55 Детективный сериал “Особый случай”. [12+]
14.50 Вести. Дежурная часть
15.00 Т/с “Последний янычар”. [12+]
16.00 Т/с “Я больше не боюсь”. [12+]
18.15 Ток-шоу “Прямой эфир”. [12+]
20.50 Детская передача “Спокойной ночи, малыши!”
21.00 Т/с “Родина”. [16+]
22.55 “Специальный корреспондент”. [16+]
0.35 Д/ф “Антология антитеррора”. [16+]
2.15 А. Ташков, В. Меньшов, М. Глузский, М. Булгакова и В. Павлов в телефильме “Адвокат”, 1-я серия. 1990 г.

ТНТ + ИТВ

4.35, 5.30, 2.35, 3.30, 4.20 Детектив “Без следа 4”, 17-21 серии. [16+]
6.20 Комедия “Женская лига: парни, деньги и любовь” [16+]
7.00 М/с “Черепашки-ниндзя”. [12+]
7.30 М/с “Губка Боб Квадратные штаны”. [12+]
7.55 М/с “Турбо-Агент Дадли”, 2 серия. [12+]
8.25 М/с “Кунг-фу Панда: Удивительные легенды” [12+]
9.00 Реалити-шоу “Дом-2. Lite”. [16+]
10.30 Паранормальное шоу “Битва экстрасенсов”. [16+]
12.00, 12.30, 13.00, 14.30, 15.00, 15.30, 16.00, 16.30, 17.00, 17.30, 18.00, 18.30, 19.00 Т/с “Сашатаня”. [16+]
13.30, 14.00 Т/с “Универ”. [16+]
19.30 Т/с “Универ. Новая общага”. [16+]
20.00 Реклама. Объявления
20.10 Поздравления.
20.30 “Ровесник”.
20.55 Объявления.
21.00 Шоу “Комеди Клаб в Юрмале”. [16+]
22.00 Т/с “Закон каменных джунглей”, 7 серия. [16+]
23.00 Реалити-шоу “Дом-2. Город любви”. [16+]
0.00 “Дом-2. После заката”. Спецвключение. [16+]
1.00 Ужас “Возвращение в дом ночных призраков” [18+]

СТС + ТДС

5.45 “Музыка на СТС” [16+]
6.00, 0.00 Скетч-шоу “6 кадров”. [16+]
7.00 М/с “Смешарики”. [0+]
7.10 М/с “Пингвинёнок Пороро”. [0+]
7.30 М/с “Клуб Винкс – школа волшебниц”. [12+]
8.00, 3.30 Развлекательное шоу “Животный смех”. [0+]
8.30, 9.00 Комедийный сериал “Папины дочки”. [0+]
9.30, 13.30, 14.00, 18.00, 18.30 Детский юмористический киножурнал “Ералаш”.
10.30, 17.00 Научно-развлекательный журнал “Галилео” [16+]
11.30, 1.30 Комедия “Астерикс и Обеликс. Миссия Клеопатра”, 2002 г. [0+]
15.00, 20.00 Фантастический сериал “Корабль”. [16+]
16.00, 19.00 Скетчком “Это любовь”. [16+]
21.00 Х/ф “Пираты Карибского моря. На краю света”, США, 2007 г. [12+]
0.30 Мистический триллер “Луна”. [16+]

ЧЕТВЕРГ, 26 марта

Первый канал

5.00 “Доброе утро”.
9.00, 12.00, 15.00, 3.00 Новости.
9.15, 4.15 “Контрольная закупка”.
9.45 Ток-шоу “Жить здорово!”. [12+]
10.55, 3.15 Ток-шоу “Модный приговор”.
12.20, 21.35 Т/с “Орлова и Александров”. [16+]
14.25, 15.15, 1.25 Ток-шоу “Время покажет”. [16+]
16.00 Ток-шоу “Мужское/Женское”. [16+]
17.00, 2.15, 3.05 Ток-шоу “Наедине со всеми”. [16+]
18.00 Вечерние новости.
18.45 Ток-шоу “Давай поженимся!”. [16+]
19.50 Ток-шоу “Пусть говорят”. [16+]
21.00 Время.
23.35 Ток-шоу “Вечерний Ургант”. [16+]
0.10 Ночные новости.
0.25 Аналитическое шоу “На ночь глядя”. [16+]

Телеканал Россия

5.00 “Утро России”.
9.00, 2.50 Д/ф “Потерянный рай. Ностальгия по Союзу”. [12+]
9.55 Шоу “О самом главном”
11.00, 14.00, 17.00, 17.30, 20.00 Вести.
11.35, 14.30, 17.10, 19.35 Местное время. Вести-Москва
11.55 Детективный сериал “Тайны следствия”. [12+]
12.55 Детективный сериал “Особый случай”. [12+]
14.50 Вести. Дежурная часть
15.00 Т/с “Последний янычар”. [12+]
16.00 Т/с “Я больше не боюсь”. [12+]
18.15 Ток-шоу “Прямой эфир”. [12+]
20.50 Детская передача “Спокойной ночи, малыши!”
21.00 Т/с “Родина”. [16+]
22.00 Шоу “Вечер с Владимиром Соловьёвым”. [12+]
23.40 Д/ф “Антология антитеррора”. [16+]
1.20 А. Ташков, В. Меньшов, М. Глузский, М. Булгакова и В. Павлов в телефильме “Адвокат”, 2-я серия. 1990 г.
3.50 “Комната смеха”.

ТНТ + ИТВ

5.10, 6.05, 3.25, 4.20 Детектив “Без следа 4”, 22-24 серии, 1-я серия. [16+]
7.00 М/с “Черепашки-ниндзя”. [12+]
7.30 М/с “Губка Боб Квадратные штаны”. [12+]
7.55 М/с “Турбо-Агент Дадли”, 3 серия. [12+]
8.25 М/с “Кунг-фу Панда: Удивительные легенды” [12+]
9.00 Реалити-шоу “Дом-2. Lite”. [16+]
10.30 Паранормальное шоу “Битва экстрасенсов”. [16+]
12.00, 12.30, 13.00, 14.30, 15.00, 15.30, 16.00, 16.30, 17.00, 17.30, 18.00, 18.30, 19.00 Т/с “Реальные пацаны”. [16+]
13.30, 14.00 Т/с “Универ” [16+]
19.30 Т/с “Универ. Новая общага”. [16+]
20.00 Реклама. Объявления
20.10 Поздравления.
20.30 “Здоровье”.
20.55 Объявления.
21.00 Шоу “Комеди Клаб в Юрмале”. [16+]
22.00 Т/с “Закон каменных джунглей”, 8 серия. [16+]
23.00 Реалити-шоу “Дом-2. Город любви”. [16+]
0.00 “Дом-2. После заката”. Спецвключение. [16+]
1.00 Комедийная драма “О Шмидте”, США, 2002 г. [12+]

СТС + ТДС

5.45 “Музыка на СТС” [16+]
6.00, 23.30, 0.00 Скетч-шоу “6 кадров”. [16+]
7.00 М/с “Смешарики”. [0+]
7.10 М/с “Пингвинёнок Пороро”. [0+]
7.30 М/с “Клуб Винкс – школа волшебниц”. [12+]
8.00, 4.15 Развлекательное шоу “Животный смех”. [0+]
8.30, 9.00 Комедийный сериал “Папины дочки” [0+]
9.30, 13.30, 14.00, 18.00, 18.30 Детский юмористический киножурнал “Ералаш”.
10.30, 17.00 Научно-развлекательный журнал “Галилео”. [16+]
11.30, 0.30 Комедия “Астерикс и Обеликс в Британии”, 2012 г. [6+]
15.00, 20.00 Фантастический сериал “Корабль”. [16+]
16.00, 19.00 Скетчком “Это любовь”. [16+]
21.00 Х/ф “Пираты Карибского моря. На странных берегах”, США, 2011 г. [12+]
2.35 Комедия “О чём молчат девушки”, Россия. [12+]

Утерянный аттестат о среднем образовании № 110895, выданный СОШ № 11 г. Избербаша Республики Дагестан в 1989 г. на имя Пашаевой Зульфии Магомедовны, считать **недействительным.**

ПЯТНИЦА, 27 марта

Первый канал

5.00 “Доброе утро”.
9.00, 12.00, 15.00 Новости.
9.15 “Контрольная закупка”.
9.45 Ток-шоу “Жить здорово!”. [12+]
10.55, 4.30 Ток-шоу “Модный приговор”.
12.20 Т/с “Орлова и Александров”. [16+]
14.25, 15.15 Ток-шоу “Время покажет”. [16+]
16.00 Ток-шоу “Мужское/Женское”. [16+]
17.00 Национальная служба взаимного поиска людей “Жди меня”.
18.00 Вечерние новости.
18.45 “Человек и закон” [16+]
19.50 Телеигра “Поле чудес” [16+]
21.00 Время.
21.30 Музыкальный проект “Голос. Дети”.
23.35 Ток-шоу “Вечерний Ургант”. [16+]
0.30 Д/ф “История студии “Sound City”. [16+]
2.30 Х/ф “Барбара”. [16+]

Телеканал Россия

4.45, 14.50 Вести. Дежурная часть.
5.00 “Утро России”.
8.55 “Мусульмане”.
9.10 Д/ф “Иннокентий Смоктуновский. Пророчество для гения”. [12+]
10.05 Ток-шоу “О самом главном”.
11.00, 14.00, 17.00, 17.30, 19.35 Вести.
11.35, 14.30, 17.10 Местное время. Вести-Москва.
11.55 Детективный сериал “Тайны следствия”. [12+]
12.55 Детективный сериал “Особый случай”. [12+]
15.00 Т/с “Последний янычар”. [12+]
16.00 Т/с “Я больше не боюсь”. [12+]
18.15 Ток-шоу “Прямой эфир”. [12+]
20.15 Музыкальное шоу “Главная сцена”.
22.35 Футбол. Чемпионат Европы-2016. Отборочный турнир. Черногория – Россия. Прямая трансляция.
0.40 В. Машков, А. Балуев, А. Панин, А. Голубев, Ю. Беляев и Ь. Бенюк в фильме “Кандагар”. 2010 г. [16+]
2.50 Музыкальная передача “Горячая десятка”. [12+]
3.55 “Комната смеха”.

ТНТ + ИТВ

5.10, 6.05 Детектив “Без следа 4”, 2 и 3 серия. [16+]
7.00 М/с “Черепашки-ниндзя”. [12+]
7.30 М/с “Губка Боб Квадратные штаны”. [12+]
7.55 М/с “Турбо-Агент Дадли”, 4 серия. [12+]
8.25 М/с “Пингвины из “Мадагаскара””. [12+]
9.00 Реалити-шоу “Дом-2. Lite”. [16+]
10.30 “Школа ремонта” [12+]
11.30 Реалити-шоу “Холостяк-3”, 3 серия. [16+]
13.00, 13.30, 14.00, 14.30, 15.00, 15.30, 16.00, 16.30, 17.00, 17.30, 18.00, 18.30, 19.00 Т/с “Универ”. [16+]
19.30 Т/с “Универ. Новая общага”. [16+]
20.00 Реклама. Объявления
20.10 Поздравления.
20.30 Программа “Избербаш”.
20.55 Объявления.
21.00 Стэнд-ап комеди “Комеди Клаб”. [16+]
22.00 Шоу “Comedy Баттл. Последний сезон”. [16+]
23.00 Реалити-шоу “Дом-2. Город любви”. [16+]
0.00 “Дом-2. После заката”. Спецвключение. [16+]
1.00 Развлекательная программа “Не спать!”. [16+]
2.00 Триллер “Неизвестный” 2011 г. [16+]
4.15 Фэнтези “Повелитель страниц”, США. [12+]

СТС + ТДС

5.45 “Музыка на СТС” [16+]
6.00, 1.15 Скетч-шоу “6 кадров”. [16+]
7.00 М/с “Смешарики”. [0+]
7.10 М/с “Пингвинёнок Пороро”. [0+]
7.30 М/с “Клуб Винкс – школа волшебниц”. [12+]
8.00, 3.15 Развлекательное шоу “Животный смех”. [0+]
8.30, 9.00 Комедийный сериал “Папины дочки”. [0+]
9.30, 13.30, 14.00, 18.00, 18.30 Детский юмористический киножурнал “Ералаш”. [0+]
10.30, 17.00 Научно-развлекательный журнал “Галилео”. [16+]
11.30 Комедия “Астерикс на Олимпийских играх”. [12+]
15.00 Фантастический сериал “Корабль”. [16+]
16.00 Скетчком “Это любовь”. [16+]
19.00, 20.10, 21.40 Шоу “Уральских пельменей” [16+]
23.35 Комедия “О чём молчат девушки”, Россия. [12+]

СУББОТА, 28 марта

Первый канал

5.40, 6.10 Х/ф “Девять дней одного года”.
6.00, 10.00, 12.00, 3.00 Новости.
8.00 Музыкальная передача “Играй, гармонь любимая!”.
8.45 Мультфильм.
9.00 Телеигра “Умницы и умники”. [12+]
9.45 “Слово пастыря”.
10.15 Кулинарное шоу “Смак”. [12+]
10.55 Д/ф “Иннокентий Смоктуновский. За гранью разума”. [12+]
12.10 “Идеальный ремонт”.
13.10 Х/ф “Берегись автомобиля”.
15.00 Музыкальный проект “Голос. Дети”.
17.00 Ток-шоу “Кто хочет стать миллионером?”.
18.00 Вечерние новости.
18.15 Музыкальная игра “Угадай мелодию”. [12+]
21.00 Время.
21.20 Ток-шоу “Сегодня вечером”. [16+]
22.55 Интеллектуальная игра “Что? Где? Когда?”.
0.00 Х/ф “Что-то в воздухе”. [18+]
2.15 Х/ф “Привет семье!”. [12+]
4.10 Ток-шоу “Наедине со всеми”. [16+]

Телеканал Россия

4.40 Комедия Л. Гайдая “Опасно для жизни”, 1985 г.
6.35 “Сельское утро”.
7.05 “Диалоги о животных”.
8.00, 11.00, 14.00 Вести.
8.10, 11.30, 14.30 Местное время. Вести-Москва.
8.20 “Военная программа”.
8.50 “Планета собак”.
9.25 “Субботник”.
10.05 Д/ф “Иннокентий Смоктуновский. Пророчество для гения”. [12+]
11.40 Х/ф “Зойкина любовь” 2011 г. [12+]
14.40 “Субботний вечер”.
16.45 Шоу “Танцы со Звездами”. Сезон-2015.
20.00 Вести в субботу.
20.45 Х/ф “Последняя жертва Анны”. [12+]
0.40 Х/ф “Мамина любовь”. [12+]
2.40 Х/ф “Человек, который знал все”. [12+]

ТНТ + ИТВ

5.45 Детектив “Без следа 4”, 4 серия. [16+]
6.40 Шоу “Женская лига. Лучшее”. [16+]
7.00 Шоу “Comedy Club. Exclusive”. [16+]
7.35, 8.00, 8.30 М/с “Губка Боб Квадратные штаны” [12+]
9.00, 9.30 Т/с “Деффчонки”. [16+]
10.00 Реалити-шоу “Дом-2. Lite”. [16+]
11.00 “Школа ремонта” [12+]
12.00 Т/с “Сашатаня”. [16+]
12.30, 0.30 Развлекательное шоу “Такое Кино!”. [16+]
13.00 Паранормальное шоу “Битва экстрасенсов”. [16+]
14.30, 15.00, 16.00, 18.40, 19.30 “Comedy Woman” [16+]
17.00 Фантастический боевик “Я, Франкенштейн” [16+]
20.00 Реклама. Объявления
20.10 Поздравления.
20.30 “Спорт-экспресс”.
20.55 Объявления.
21.30 Реалити-шоу “Холостяк-3”, 4 серия. [16+]
23.00 Реалити-шоу “Дом-2. Город любви”. [16+]
0.00 “Дом-2. После заката”. Спецвключение. [16+]
1.00 Фантастический триллер “Заражение”. [12+]
3.05 Мелодрама “Шелк” [16+]

СТС + ТДС

5.45 “Музыка на СТС” [16+]
6.00, 0.40 М/ф “Печать царя Соломона”, Россия. [6+]
6.50 “Музыка на СТС” [16+]
7.25 М/с “Барашек Шон. Овечьи игры”. [0+]
7.35 М/с “Пингвинёнок Пороро”. [0+]
7.55 М/с “Робокар Поли и его друзья”. [6+]
8.30 М/с “Том и Джерри. Комедийное шоу”. [6+]
9.00 М/с “Драконы и всадники Олуха”. [6+]
10.20 Скетчком “Осторожно: дети!”. [16+]
11.20 Комедия “Король воздуха”, 1997 г. [0+]
13.15 М/с “Том и Джерри” [0+]
13.45 Комедия “Астерикс на Олимпийских играх”. [12+]
16.00 Детский юмористический киножурнал “Ералаш”.
16.30 Шоу “Уральских пельменей”. [16+]
17.20 Комедия “Мышиная охота”, США, 1997 г. [0+]
19.00 Шоу магии и иллюзий “Империя иллюзий: братья Сафроновы”. [16+]
21.00 Комедия “Эван Всемогущий”, США, 2007 г. [12+]
22.45 Фантастическая комедия “Высший пилотаж” [12+]
2.05 Скетч-шоу “6 кадров”. [16+]
3.35 Развлекательное шоу “Животный смех”. [0+]

ВОСКРЕСЕНЬЕ, 29 марта

Первый канал

5.00 Ток-шоу “Мужское/Женское”. [16+]
5.10 Х/ф “Формула любви”
7.10 “Служу Отчизне!”.
7.45 Мультфильм.
7.55 Шоу “Здоровье”. [16+]
9.00, 11.00 Новости.
9.15 “Непутевые заметки”. [12+]
9.35 “Пока все дома”.
10.25 “Фазенда”.
11.15 Д/ф “На 10 лет моложе”. [16+]
12.00 Документальный цикл передач “Теория заговора”. [16+]
16.45 Вечерние новости.
17.00 Пародийное шоу “Точь-в-точь”. [16+]
20.00 Воскресное Время.
21.30 Клуб Веселых и Находчивых. Высшая лига. [16+]
23.40 Х/ф “27 свадеб” [16+]
1.40 Х/ф “Крутой чувак”. [16+]
3.25 “Контрольная закупка”

Телеканал Россия

5.45 “Комната смеха”.
7.25 Е. Киндинов, А. Джигарханян, Н. Мордюкова и Т. Пельтцер в фильме “Молодые”. 1971 г.
9.20 Документальный цикл передач “Вся Россия”.
9.30 Юмористическое шоу “Сам себе режиссер”.
10.20 “Смехопанорама Евгения Петросяна”.
10.50 “Утренняя почта”.
11.30 Игра “Сто к одному”.
12.20, 16.20 Местное время. Вести-Москва. Неделя в городе.
13.00, 16.00 Вести.
13.10 Д/ф “Россия. Гений места”.
14.10, 16.30 Шоу “Смеяться разрешается”.
17.00 Шоу перевоплощений “Один в один”. [12+]
20.00 Х/ф “Танго мотылька”. 2015 г. [12+]
22.00 Вести недели.
0.00 Шоу “Воскресный вечер с Владимиром Соловьёвым”. [12+]
2.35 Х/ф “Дочь баяниста”. 2012 г. [12+]

ТНТ + ИТВ

5.10, 4.30 Комедия “Женская лига: парни, деньги и любовь”. [16+]
6.00, 6.30 М/с “Турбо-Агент Дадли”, 12 и 13 серия [12+]
6.00 Шоу “ТНТ. MIX” [16+]
6.35, 7.00, 7.30 М/с “Губка Боб Квадратные штаны”. [12+]
8.00, 8.30 Т/с “Деффчонки” [16+]
9.00 Реалити-шоу “Дом-2. Lite”. [16+]
10.00 Кулинарное шоу “Сделано со вкусом”, 2 серия [16+]
11.00 Шоу перевоплощений “Перезагрузка”. [16+]
12.00 Фантастический боевик “Я, Франкенштейн” [16+]
13.50 Ужас “Красная шапочка”, Канада, США. [16+]
15.55, 16.25, 16.55, 17.25, 18.00, 18.30 Т/с “Универ. Новая общага”. [16+]
19.00 Паранормальное шоу “Экстрасенсы ведут расследование”. [16+]
20.00 Реклама. Объявления
20.10 Поздравления.
20.30 “Музыка на ТНТ”.
20.55 Объявления.
21.00 Шоу “Stand UP” [16+]
22.00 Реалити-шоу “Дом-2. Город любви”. [16+]
23.00 “Дом-2. После заката”. Спецвключение. [16+]
0.00 Комедия “Шапито-шоу: Уважение и сотрудничество”, Россия. 2011 г. [16+]
1.55, 2.45, 3.40 Детектив “Без следа 4”, 5-7 серии [16+]

СТС + ТДС

7.50 “Музыка на СТС” [16+]
8.00 М/с “Барашек Шон”.
9.35 М/с “Пингвинёнок Пороро”. [0+]
9.55 М/с “Робокар Поли и его друзья”. [6+]
10.30 М/с “Том и Джерри. Комедийное шоу”. [6+]
11.00 М/с”Алиса знает, что делать!”. [6+]
12.05 М/с “Драконы и всадники Олуха”. [6+]
12.30, 18.30 Шоу “Уральских пельменей”. [16+]
14.00 Реалити-шоу “Успеть за 24 часа”. [16+]
15.00 Дэйтинг-реалити “Свидание со вкусом” [16+]
16.00, 18.00 Детский юмористический киножурнал “Ералаш”. [0+]
16.10 Комедия “Мышиная охота”, США, 1997 г. [0+]
19.40 Комедия “Эван Всемогущий”, США. [12+]
21.25 Фэнтези “Хроники Нарнии”, США, 2005 г. [0+]
0.00 Фэнтези “Звёздная пыль”, 2007 г. [16+]
2.25 Шоу магии и иллюзий “Империя иллюзий: братья Сафроновы”. [16+]
4.25 М/ф “Печать царя Соломона”, Россия, 2012 г. [6+]

ОПЕРАЦИЯ «ТОНИРОВКА»

С 10 по 20 марта на территории г. Избербаша проводится оперативно-профилактическое мероприятие «Тонировка».

Его целью является устранение причин и условий, способствующих совершению ДТП с автомашинами, светопропускаемость стекол которых не соответствует требованиям технического регламента о безопасности колесных транспортных средств.

Уважаемые водители! Напоминаем, что в соответствии с п.2.3.1 Правил дорожного движения на водителей возложена обязанность контроля над тем, чтобы техническое состояние его транспортного средства не нарушало требований основных положений по допуску транспортных средств к эксплуатации. К нарушениям этих требований относится и нанесение пленочного покрытия, ограничивающего обзорность с места водителя (Перечень неисправностей и условий при которых запрещается эксплуатация транспортных средств – п.7.3).

Тонировка опасна тем, что в частности в ночное время очень плохая видимость, и основная масса ДТП происходит из-за того, что люди не видят едущих машин рядом с ними. У каждого водителя свои причины, по которым он затемняет стекла. Кто-то полагает, что пленка повышает его личную безопасность, кто-то защищается от солнца. А есть водители, которые таким образом обеспечивают себе конфиденциальность. Но главной причиной, по которой водители тонируют стекла, все-таки остается желание придать автомобилю эстетичный вид. Но в этом случае поговорка «красота требует жертв» как нельзя кстати.

ОПЕРАЦИЯ «ПАРКОВКА»

В целях обеспечения соблюдения Правил дорожного движения водителями транспортных средств, а также пресечения несанкционированных парковок автотранспорта в период с 15 по 25 марта 2015 года на территории города проводится оперативно-профилактическая операция «Парковка».

За 2 месяца этого года сотрудниками ОГИБДД ОМВД РФ по г. Избербашу пресечено более 200 нарушений ПДД указанной направленности.

Припаркованные автомобили нередко создают на дороге аварийную ситуацию – принуждают пешеходов, обходя препятствие, выходить на проезжую часть, что небезопасно. Кроме этого, расположение транспортных средств в неположенных местах, становится помехой не только для пешеходов. Зачастую они создают на дороге затор, когда оставленный автомобиль невозможно объехать, не допустив выезда на соседнюю или встречную полосу движения.

ОПЕРАЦИЯ «ИНОМАРКА»

С 25 марта по 5 апреля на территории г. Избербаша будет проводиться оперативно-профилактическое мероприятие «Иномарка».

Целью операции является пресечение попыток уклонения от уплаты таможенных платежей и легализации угнанных (похищенных) транспортных средств иностранного производства

Уважаемые водители! Будьте культурны, взаимно вежливы, внимательны и помните, что от Вашего поведения на дороге зависит не только Ваша жизнь, но и здоровье окружающих Вас людей.

И. Наврузбеков,
инспектор АП ОГИБДД ОМВД РФ по г. Избербашу,
ст. лейтенант полиции.

Городская общественно-политическая газета
2015 год.
Выходит по четвергам.
Цена в розницу - 8 руб.

НАШ ИЗБЕРБАШ

Награждена Почетной Грамотой Республики Дагестан
Победитель I Всероссийского фестиваля СМИ "Вся Россия-2005"

УЧРЕДИТЕЛЬ:
Администрация городского округа «город Избербаш»

Главный редактор М. КАСУМОВА
Редактор отдела экономики и спорта И. ВАГАБОВ
Редактор отдела информации С. АРСЛАНБЕКОВ
Редактор отдела муниципального развития А. МАЗГАРОВА
Редактор отдела социальной и молодежной политики М. МАГОМЕДОВА
Верстка, дизайн А. АСЛАМБЕКОВ

Газета набрана и сверстана на компьютерной базе газеты «Наш Избербаш».

ГАЗЕТА ОСНОВАНА в 1951 году

Выходит 52 раза в год.
Индекс 51332.
Тираж 1480 экз.

Газета зарегистрирована Управлением Федеральной службы по надзору в сфере связи и массовых коммуникаций по РД. Регистрационный ПИ № ТУ 5-0030

Адрес редакции: ул. Чапаева, 15, МБУ «Дом печати»;
тел. 8 (87245) 2-55-86; E-mail: nash-izberbash@yandex.ru
Сайт газеты: nash-izberbash.ru (наш-избербаш.рф)

Отпечатано: г. Махачкала, ул. Пушкина, 6, ООО «Лотос»

Заказ № Срок подписания в печать – 18 марта в 17.00 ч.
Подписано в 17.00 ч.

ИЗВЕЩЕНИЕ О ПРОВЕДЕНИИ АУКЦИОНА ПО ПРОДАЖЕ ЗЕМЕЛЬНЫХ УЧАСТКОВ

Организатор аукциона: Управление земельных и имущественных отношений администрации городского округа «город Избербаш».

Наименование органа, принявшего решение о проведении аукциона, реквизиты решения: Управление земельных и имущественных отношений администрации городского округа «город Избербаш», распоряжение от 13.03.2015 г. № 53-р «О проведении аукциона по продаже земельных участков, расположенных в кадастровом квартале № 41 в северо-западной части поселка Рыбный, для индивидуального жилищного строительства».

Место, дата и время проведения аукциона – 22 апреля 2015 г. в 10.00 ч. в кабинете Управления земельных и имущественных отношений администрации по адресу: Республика Дагестан, г. Избербаш, пр. Ленина, д. 2, 1 этаж.

Порядок проведения аукциона: в соответствии с Правилами организации и проведения торгов по продаже находящихся в государственной или муниципальной собственности земельных участков или права на заключение договоров аренды таких земельных участков, утвержденными постановлением Правительства Российской Федерации от 11 ноября 2002 г. № 808.

Предмет аукциона: продажа земельных участков из земель, находящихся в муниципальной собственности, из категории земель – земли населенных пунктов с разрешенным видом использования – для индивидуального жилищного строительства.

Границы земельных участков установлены в соответствии с требованиями земельного законодательства и указаны в межевом плане земельного участка.

Обременения и ограничения в использовании земельных участков согласно кадастровому паспорту земельного участка отсутствуют.

Параметры разрешенного строительства индивидуального жилого дома и место размещения на участке определяются собственником земельного участка в соответствии с разработанным им проектом, утвержденным отделом градостроительства и архитектуры.

В стоимость земельных участков не входит плата за подключение объекта строительства к инженерным сетям.

Инженерное обеспечение: водоснабжение, электроснабжение и газоснабжение – от сетей города.

Подключение к инженерным сетям осуществляется в соответствии с техническими условиями, которые запрашиваются собственниками земельного участка в индивидуальном порядке и за плату в соответствии с договором, заключенным самостоятельно с поставщиком услуг.

Начальная цена земельного участка – 139 500 (сто тридцать девять тысяч пятьсот) рублей.

Шаг аукциона – 1 395 (одна тысяча триста девяносто пять) рублей (1 % начальной цены участка).

Лот № 1: Участок площадью 450 кв.м с кадастровым номером 05:49:000041:1280, расположенный по адресу: Республика Дагестан, г. Избербаш, ул. Ломоносова, 7;

Лот № 2: Участок площадью 450 кв.м с кадастровым номером 05:49:000041:1170, расположенный по адресу: Республика Дагестан, г. Избербаш, ул. Плеханова, 16;

Лот № 3: Участок площадью 450 кв.м с кадастровым номером 05:49:000041:1238, расположенный по адресу: Республика Дагестан, г. Избербаш, ул. Огарева, 41;

Лот № 4: Участок площадью 450 кв.м с кадастровым номером 05:49:000041:1301, расположенный по адресу: Республика Дагестан, г. Избербаш, ул. Плеханова, 3;

Лот № 5: Участок площадью 450 кв.м с кадастровым номером 05:49:000041:1276, расположенный по адресу: Республика Дагестан, г. Избербаш, ул. Спартака, 38.

Форма подачи заявки – открытая. Заявки на участие в аукционе принимаются по форме, установленной организатором аукциона.

Адрес места приема заявок: г. Избербаш, пр. Ленина, д. 2, 1 этаж, каб. УЗиИО.

Дата и время начала приема заявок: 20.03.2015 г. в 10.00 ч.

Дата и время окончания приема заявок: 20.04.2015 г. в 17.00 ч.

Порядок приема заявок: Заявки на участие в аукционе принимаются ежедневно в рабочие дни с 10.00 до 17.00 ч. (перерыв с 12.00 до 13.00 ч.). Один заявитель вправе подать только одну заявку на участие в аукционе. Заявка на участие в аукционе, поступившая по истечении срока ее приема, возвращается в день ее поступления заявителю. Для участия в аукционе заявители представляют следующие документы (ч. 12 ст. 38.1 Земельного кодекса РФ):

– заявка на участие в аукционе по установленной форме с указанием реквизитов счета для возврата задатка;

– копия документа, удостоверяющего личность (для физических лиц);

– документ, подтверждающий внесение задатка.

Размер задатка – 27 900 (двадцать семь тысяч девятьсот) рублей (20% начальной цены участка).

Порядок внесения задатка участниками аукциона и его возврата: Задаток считается внесенным с момента зачисления денежных средств на расчетный счет организатора аукциона. Организатор аукциона обязан вернуть внесенный задаток заявителю, не допущенному к участию в аукционе, в течение трех дней со дня оформления протокола приема заявок на участие в аукционе. Организатор аукциона в течение трех дней со дня подписания протокола о результатах аукциона возвращает задатки лицам, участвующим в аукционе, но не победившим в нем на их расчетный счет. Внесенный победителем аукциона задаток засчитывается в оплату приобретаемого в собственность земельного участка. В случае уклонения победителя аукциона от подписания протокола о результатах аукциона, заключения договора купли-продажи, внесенный им задаток ему не возвращается.

Реквизиты для перечисления задатка: Задаток вносится заявителем на счет организатора аукциона по следующим банковским реквизитам: отдел №8 УФК по РД (Управление земельных и имущественных отношений администрации городского округа «город Избербаш) лицевой счет 05033915570, ИНН – 0548001233, КПП – 054801001, р/сч. – 40302810000003000356, Отделение-НБ Респ. Дагестан г. Махачкала, БИК – 048209001.

Существенные условия аукциона: Существенным условием аукциона является обязанность победителя аукциона сверх стоимости земельного участка возместить затраты по проведению рыночной оценки стоимости земельного участка.

Существенные условия договора: Договор купли-продажи земельного участка заключается по результатам аукциона или в случае, если в аукционе участвовало менее 2 участников, не ранее чем через десять дней со дня размещения информации о результатах аукциона на официальном сайте РФ torgi.gov.ru в сети «Интернет». Передача участка осуществляется в течение пяти рабочих дней со дня оплаты стоимости земельного участка и возмещения затрат на рыночную оценку стоимости земельного участка, но не ранее даты подписания договора купли-продажи. Передача Участка оформляется актом приема-передачи. Факт оплаты подтверждается выпиской со счета организатора аукциона о поступлении денежных средств. В случае если аукцион признан не состоявшимся в связи с тем, что в аукционе участвовало менее двух участников, единственный участник аукциона не позднее чем через двадцать дней после дня проведения аукциона вправе заключить договор купли-продажи выставленного на аукцион земельного участка, а организатор аукциона обязан заключить договор с единственным участником аукциона по начальной цене аукциона.

Дата, время и порядок осмотра земельного участка на местности: Осмотр земельного участка производится каждый четверг с 09.00 до 17.00 по месту расположения земельного участка.

Дополнительную информацию можно получить по телефону 2-70-75. Подробнее ознакомиться с условиями проведения аукциона, формой заявки, техническими условиями, проектом договора купли-продажи земельного участка, кадастровым паспортом земельного участка можно в Управлении земельных и имущественных отношений по адресу: г. Избербаш, пр. Ленина, д. 2, 1 этаж, кабинет УЗиИО.

Вниманию избербашцев и заинтересованных жителей близлежащих районов!

Готовится к выпуску телефонный «Атлас-справочник» с указанием номеров телефонов предприятий, организаций, учреждений, магазинов, объектов сферы услуг, предпринимателей города и расположенных вблизи Каякентского, Сергокалинского, Карабудахкентского районов.

Желающие разместить в данном справочнике свои телефоны и рекламное фото просим позвонить по телефонам:

8-903-427-97-49; 8-960-421-44-46; 8-963-793-89-25.

Х.М. МЕДЖИДОВ, предприниматель.

ИЗВЕЩЕНИЕ № 08

о проведении публичных слушаний

Комиссия по подготовке рекомендаций по изменению вида разрешенного использования земельного участка сообщает о проведении публичных слушаний по вопросу изменения вида разрешенного использования земельного участка мерою 162.0 кв.м, ранее выделенного под строительство магазина по ул. Чапаева, 4-а на разрешенное использование земельного участка мерою 162.0 кв.м под индивидуальное жилищное строительство по адресу: РД, г. Избербаш, ул. Чапаева, 4-а; владелец Бигишиев Мурад Шамилович: Владельцам сопредельных земельных участков просьба принять участие в публичных слушаниях.

1. Место проведения слушаний: РД, г. Избербаш, пр. Ленина, 2 (1 этаж, актовый зал).

2. Дата и время проведения слушаний: 24.03.2015 г. в 09.00 ч.

ООО «РЕМДОРСЕРВИС» ликвидируется.
Претензии принимаются в течение месяца.

ООО «Строитель» ликвидируется.
Претензии принимаются в течение месяца.

КАЛЕНДАРЬ РАБОТ В САДУ И НА ОГОРОДЕ НА МАРТ

ПЕРЕЧЕНЬ РАБОТ НА ДАЧЕ В МАРТЕ

Март — последний месяц так называемого «мертвого сезона». Пора определиться, что и когда сажать на участке, докупить необходимый инвентарь.

РАБОТЫ ПО ЛУННОМУ КАЛЕНДАРЮ НА МАРТ

Новолуние. Неблагоприятное время для работ в саду и огороде.

Растущая Луна. Рекомендуется посев семян томатов, перцев, баклажанов, тыквы, капусты, лука-порея, салата на рассаду, а также посев семян огурцов.

Можно сеять семена бархатцев, годеции, петунии, душистого горошка, настурции и других цветов на рассаду. Хорошее время для пикировки рассады. В это время можно проводить обрезку растений и обработку от вредителей.

Полнолуние. Неблагоприятный период для садово-огородных работ.

Убывающая Луна. Весенняя обрезка деревьев и кустов в саду. Можно заняться делением цветов, посадкой черенков. Стратификация семян и косточек деревьев.

ПЕРЕЧЕНЬ РАБОТ В САДУ НА МАРТ

В конце месяца на участке наводят порядок, проводят санитарную обрезку деревьев, готовят канавки для отвода талых вод, опрыскивают деревья средствами против вредителей, которые зимуют под ними.

Для опрыскивания 700 г мочевины растворяют в холодной воде, процеживают и этим раствором опрыскивают весь сад и почву под деревьями. Высокая концентрация минерального удобрения нарушит солевой обмен вредителей и уничтожит их. Для деревьев, пока они находятся в покое, опрыскивание безвредно.

Если началось сокодвижение, деревья обрабатывать нельзя – можно повредить кору и почки, а это часто приводит к гибели растения.