Городская общественно-политическая газета

№ 14 (6208)
2 апреля 2015 г.

выходит по четвергам
Цена в розницу - 8 руб.

# НАШ ИЗБЕРБАШ

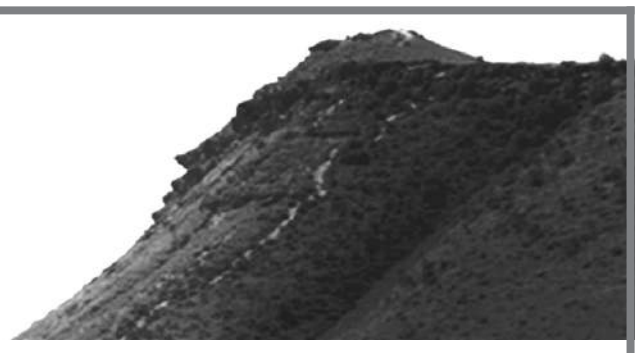

Награждена Почетной Грамотой Республики Дагестан
Победитель 8 Всероссийского фестиваля СМИ "Вся Россия-2003"

*ЕДИНЫЙ ДЕНЬ КУЛЬТУРНО-ИСТОРИЧЕСКОГО ПРОСВЕЩЕНИЯ*

## О РОЛИ ЖЕНЩИНЫ В СОВРЕМЕННОМ ОБЩЕСТВЕ

27 марта в здании администрации городского округа «город Избербаш» состоялся Единый день культурно-исторического просвещения по темам, связанным с раскрытием роли женщины в дагестанском обществе. В мероприятии приняли участие заместитель министра строительства, архитектуры и жилищно-коммунального хозяйства Республики Дагестан Магомед Исмаилов, руководители организаций, предприятий и учреждений города, представители правоохранительных органов, молодежи и средств массовой информации.

Выступая перед собравшимися, Магомед Исмаилов отметил, что женщины вносят весомый вклад в социально-экономическое и культурное развитие города и республики, воспитывают у подрастающего поколения такие качества, которые способствуют поддержанию мира и согласия.

На мероприятии также выступили представители высших учебных заведений, ветераны педагогического труда, которые говорили о роли женщины в современном мире, о том, что они успешно трудятся во всех отраслях народного хозяйства, в науке и образовании, здравоохранении, социальной и других сферах.

*ВСТРЕЧА С ПРЕДПРИНИМАТЕЛЯМИ*

## БИЗНЕСМЕНОВ ПРИЗВАЛИ ПОВЕРНУТЬСЯ ЛИЦОМ К ГОРОДУ !

***27 марта в конференц-зале городской администрации состоялась встреча Главы городского округа «город Избербаш» Исламали Багомедова с бизнес-сообществом города. На мероприятии также присутствовали секретарь ИМО партии «Единая Россия» Абдулмеджид Сулейманов, глава администрации г. Избербаша Амир Магомедов, руководители предприятий, учреждений, работники служб и отделов мэрии, представители интеллигенции города.***

Собрание началось с приятной миссии: глава города вручил директору ДЮСШ игровых видов Шахше Шахшаеву памятную медаль от Президента России В.В. Путина «За значительный вклад в подготовку и проведение XXII Зимних Олимпийских игр в Сочи».

Далее по первому вопросу повестки «О социально-экономической ситуации в городе» собравшихся проинформировал глава города Исламали Багомедов. «Поступление дотаций из республиканского бюджета за последние три года идет на снижение, – отметил он. – Если в 2013 году дотации из бюджета РД составляли 213 млн. руб. (средства на выплату зарплаты, отчисление в социальные фонды, материальные затраты, содержание служб ЖКХ, ремонт и содержание дорог и т.д.), то в 2014 г. дотации были запланированы в размере всего 132 млн. рублей, фактически же город получил еще на 21 миллион меньше. Собственные доходы составили всего 109 млн. рублей, на ЖКХ в 2014 году было израсходовано 70 млн. руб., а в этом году отрасль не получила ни одной копейки. Все что нам удалось сделать – это направить 11 млн. рублей на софинансирование федеральной программы по переселению граждан из ветхого, аварийного жилья», – констатировал глава города.

По его словам, такое же положение сложилось и со строительством новой многопрофильной больницы, Даргинского театра и очистных сооружений канализации. На продолжение работ из республиканского бюджета средства в этом году не предусмотрены, да и те, что планировалось выделить в 2014 г., поступили не в полном объеме. «Мы сегодня пригласили вас, чтобы выслушать ваше мнение по озвученным проблемам, вместе решить, как выйти из сложившейся тяжелой ситуации», – сказал Исламали Багомедов, обращаясь к предпринимателям.

Он также проинформировал о прошедшем в Правительстве РД под руководством премьер-министра Абдусамада Гамидова заседании межведомственной комиссии по определению численности неработающего населения и повышению уровня собираемости страховых взносов в Пенсионный фонд РФ. «В соответствии с планом, установленным для республики, в этом году количество неформально занятого населения должно снизиться на 118 тыс. человек, – сказал Исламали Багомедов. – В последние годы сложилась практика, когда предприниматели всячески стремятся скрыть от государства свои доходы, в крупных супермаркетах и других коммерческих предприятиях числятся всего несколько человек, хотя количество работников там в несколько раз больше. К примеру, на Универсальном рынке работают 660 индивидуальных предпринимателей, из них на учете в налоговом органе стоят только около 30. Для решения поставленной задачи в городе созданы рабочая группа и межведомственная комиссия по выявлению неформальной занятости, куда вошли сотрудники правоохранительных органов, федеральных структур, Пенсионного фонда, Роспотребнадзора и других служб. Однако работа в этом направлении ведется неудовлетворительно», – отметил глава городского округа.

Исламали Багомедов сказал и о слабом участии предпринимателей в мероприятиях по благоустройству города, общегородских субботниках. Он напомнил, что согласно правилам благоустройства, предприниматели обязаны обеспечить чистоту и порядок вокруг своих предприятий, но это требование не всеми выполняется.

«Сегодня мы очень обеспокоены ситуацией на городской мусоросвалке. Она периодически возгорается, в результате едкий дым окутывает практически всю северо-западную часть города, что наносит вред окружающей среде и создает угрозу для здоровья горожан. Для того чтобы исправить положение, требуется вложение средств, которых в бюджете нет. В связи с этим призываю вас принять посильное участие в этом деле, от которого в прямом смысле слова зависит жизнь и здоровье жителей города», – обратился к предпринимателям глава города. Он также рассказал об инициативе одного из предпринимателей, который взялся навести порядок на территории свалки. Закупив оборудование для сортировки мусора и подготовив площадку под будущее предприятие, он в скором времени планирует приступить к реализации своего проекта.

О необходимости участия бизнес-сообщества в социальной жизни города говорил также глава администрации Амир Магомедов. Он выразил надежду, что предприниматели, как наиболее активная часть населения, возьмет на себя часть вопросов, возложенных на городскую администрацию. Кроме этого, Амир Магомедов призвал предпринимателей активно подключиться к работе по подготовке предстоящего празднования 70-летия Великой Победы.

Свое видение по поводу сложившейся тяжелой финансовой ситуации в республике собравшимся изложил секретарь ИМО партии «Единая Россия» Абдулмеджид Сулейманов. Он опроверг мнение о том, что дефицит средств возник якобы из-за того, что Глава республики отказался от федеральных дотаций, назвав такие разговоры абсурдными. Секретарь местного отделения единороссов говорил также о предстоящем юбилее Победы в ВОВ, о нежелании предпринимателей помогать городу, участвовать в его социальной жизни, заниматься благотворительностью, меценатством, как это происходит во всех регионах страны. «Некоторые некомпетентные жители города, не знающие реального положения дел, нередко ссылаются на то, что город, мол, итак получает достаточно средств из бюджета РД для решения вопросов городского хозяйства. Хочу еще раз всем напомнить, что местная власть сегодня не способна собственными силами без помощи государства решить глобальные проблемы, стоящие перед городом. Это должны понимать все горожане», – подчеркнул Абдулмеджид Сулейманов.

Он также обратился к предпринимателям с просьбой помочь городу в это непростое время. От себя лично, как представитель интеллигенции, секретарь ИМО партии «Единая Россия» первым внес 100 тыс. рублей в Фонд поддержки города. Его примеру последовали некоторые другие сидящие в зале предприниматели.

На встрече выступили зам. главы администрации Нариман Рабаданов, руководитель Избербашского межрайонного комитета по экологии и природопользованию Абдулла Абдуллаев. Предприниматель Омар Омаров рассказал о том, что внедряет на территории города инвестиционный проект по строительству тепличного комплекса для выращивания сельхозкультур.

**Ибрагим ВАГАБОВ.**

*АНТИТЕРРОРИСТИЧЕСКАЯ КОМИССИЯ*

# «НУЖНО СДЕЛАТЬ ВСЕ, ЧТОБЫ МОЛОДЕЖЬ НЕ ПОПОЛНИЛА РЯДЫ ЭКСТРЕМИСТОВ»

***Первое в этом году заседание городской антитеррористической комиссии, прошедшее 26 марта под председательством зам. главы администрации города Магомеда Гарунова, было посвящено вопросам антитеррористической защищенности объектов жизнеобеспечения города и особой важности, а также профилактике экстремистских проявлений среди молодёжи.***

В мероприятии приняли участие работники администрации г. Избербаша, руководители предприятий, учреждений, представители правоохранительных органов и образовательных учреждений города.

Директор МУП «Горводоканал» Тагир Магомедов доложил о состоянии безопасности и антитеррористической защищенности на вверенном ему объекте. Он посетовал на то, что рядом с территорией предприятия выделяются земельные участки, чего делать категорически запрещено в соответствии с действующим законодательством. «Не допускается ведение строительных работ в радиусе 500 м от территории объекта, так как это создает препятствие для своевременного проведения аварийно-восстановительных и других мероприятий», – напомнил Т. Магомедов.

С информацией по первому вопросу повестки дня также выступила зав. складами медицинского центра «Резерв» Раисат Сулейманова.

Далее о проводимой работе образовательными учреждениями по профилактике экстремизма среди учащихся и студентов, их патриотическому и нравственному воспитанию рассказала начальник Управления образованием г. Избербаша Раисат Гаджиалиева. Она подчеркнула, что одним из приоритетных направлений воспитательной деятельности в школах является профилактика экстремистских проявлений. «В образовательных учреждениях проводятся тематические классные часы, организуются выставки стенгазет, рисунков, сочинений, целью которых является формирование у школьников позитивного мировоззрения и неприятие ими идеологии экстремизма, – отметила она. – Кроме этого, в школах регулярно проходят встречи с работниками правоохранительных органов, представителями религиозных и общественных организаций. В рамках нового школьного предмета «Основы мировых религиозных культур и светская этика» учащиеся знакомятся с традиционными религиозными течениями.

Начальник УО также отметила, что духовно-нравственное воспитание направлено, прежде всего, на формирование личности ребенка, чтобы в дальнейшем проявились его лучшие качества, и он смог противостоять негативным явлениям современной жизни. Здесь очень важно взаимодействие с семьей, поэтому для родителей проводятся родительские собрания по различным вопросам, всеобучи, устраиваются совместные конкурсы и соревнования.

По информации Раисат Гаджиалиевой, на сегодняшний день 11 детей из неблагополучных семей не посещают школы из-за материальных затруднений. Среди них нет тех, кто игнорирует учебу по религиозным соображениям.

По данному вопросу на заседании выступили председатель совета кураторов Избербашского педколледжа Елена Ляхова, старший преподаватель кафедры экономических дисциплин филиала ДГУ Шахризат Абдуллаева, куратор Республиканского индустриально-промышленного колледжа Хадижат Алиева.

В свою очередь Магомед Гарунов попросил работников образовательных учреждений обратить особое внимание на лиц, входящих в так называемую «группу риска», которые более всего подвержены влиянию экстремизма. «Надо чаще проводить с ними работу профилактического характера, чтобы они в дальнейшем не пополнили ряды бандподполья», – сказал зам. главы администрации.

Зам. начальника отдела УФСБ по РД в г. Избербаше Абдулбасир Абакаров выразил обеспокоенность по поводу выезда дагестанской молодежи в Сирию для вступления в ряды незаконных вооруженных формирований. По его данным, несколько сот жителей республики принимают участие в боевых действиях на территории данного государства, почти половина из них возможно вернется обратно, и они могут представлять угрозу для общества. Правоохранитель также предложил впредь проводить заседания АТК с участием имамов Центральной и квартальных мечетей и выслушать их мнения по обсуждаемым темам.

**Ибрагим ВАГАБОВ.**

*КО ДНЮ РАБОТНИКОВ КУЛЬТУРЫ*

# ЗАЖЕЧЬ СЕРДЦА – ВЕЛИКОЕ ПРИЗВАНИЕ

***Какие бы трудности не существовали в профессии культработника, она по-прежнему остается популярной, выполняет важную задачу сохранения народной культуры, нравственного и патриотического воспитания подрастающего поколения. Для работников культуры все даты календаря – праздник, который они готовят для других. И лишь один раз в году они организуют праздник для самих себя. И делают это как всегда на отлично.***

25 марта в малом зале ДК состоялось торжественное мероприятие, посвященное Дню работника культуры. Отпраздновать вместе с культработниками их день собрались и благодарные избербашцы.

Торжественное мероприятие началось с выступления начальника отдела культуры Патимат Газиевой. Она поздравила всех работников культуры с профессиональным праздником:

– Пусть все задуманное вами всегда находит воплощение в реальность. Творческих вам успехов, благополучия, счастья и крепкого здоровья! Удачи и всего самого наилучшего!

Слова поздравления сказал и заместитель главы администрации Магомед Гарунов. «Позвольте сегодня от всей души поздравить вас с профессиональным праздником, Днем работника культуры! Ваш труд поддерживает здоровое развитие личности, правильные понятия и любовь к творчеству у молодого поколения. Делает нашу жизнь привлекательней и разнообразней, связывает народы, страны, весь Мир в единое целое! Желаю вам творческих успехов, инновационных идей, нестандартных решений!», – пожелал он.

Следом Патимат Газиева зачитала слова поздравления от министра культуры Республики Дагестан Заремы Бутаевой.

Благодарности от секретаря местного отделения Партии «Единая Россия» Абдулмеджида Сулейманова вручила работникам отдела культуры ведущий специалист исполкома Избербашского МО партии «Единая Россия» Равганият Арсланова.

После торжественной части состоялся праздничный концерт. Открыл концертную программу ансамбль народных инструментов ДШИ под руководством заслуженного работника культуры РД Марины Умахановой. Они исполнили всеми любимый «Майский вальс».

На мероприятии звучали произведения классической и народной музыки. Преподаватели Детской школы искусств сыграли гениальное произведение Витторио Монти «Чардаш», которое было написано по мотивам венгерских народных танцев.

Вокальные номера солистов Самура Ильясова, Аминат Ахмедовой, Зарины Азизовой радовали гостей в этот праздничный день. Ансамбль танца «Избербаш» поднял зрителям настроение мастерским исполнением народных танцев.

Танцевальную композицию «Латино» представила студия танца «Эдем» под руководством Джанет Умалатовой.

Свое творчество подарил коллегам ансамбль «Лира» под руководством Анжелы Гасановой.

Публика с удовольствием подхватывала всеми любимые мелодии.

Каждое выступление срывало шквал бурных оваций, а что может быть лучшим подарком, когда творишь с полной отдачей для дорогого зрителя.

Тёплый, душевный, яркий и запоминающийся праздник подарили себе и зрителям все участники действа на сцене.

**Анастасия МАЗГАРОВА.**

*ЭКОЛОГИЧЕСКАЯ АКЦИЯ*

# ВЕСЕННЯЯ УБОРКА ГОРОДА

***В субботу, 28 марта, в Избербаше состоялся общегородской субботник. Несмотря на ветреную и сырую погоду, на уборку города вышли работники муниципальных предприятий, служб и учреждений.***

Люди, желающие сделать любимый город чище, начали трудиться с самого утра (хотя многие уже накануне объявленной «чистой субботы» взяли в руки метлы и грабли).

Фронтом работ была уборка парков, скверов, видовых мест города, а также прилегающих к учреждениям участков.

Каждому участнику субботника был выдан необходимый инвентарь – перчатки, лопаты, мешки для сбора мусора.

Побелка, покраска, высадка деревьев, кустарников и цветов, уборка мусора и прошлогодней листвы – вот далеко не полный список дел, которыми занимались горожане.

Мужской коллектив администрации приводил в порядок парк Дружбы. В этот раз им нужно было закопать яму, оставшуюся после ремонта водопроводной системы парка, окопать деревья и собрать прелые листья.

Огромное количество листьев и мусора вдоль забора стадиона пришлось убирать работникам Управления образованием.

*(Окончание на стр. 3).*

ЭКОЛОГИЧЕСКАЯ АКЦИЯ

# ВЕСЕННЯЯ УБОРКА ГОРОДА

*(Окончание. Начало на стр. 2).*

Сотрудники Дворца культуры, ДШИ и библиотеки выметали двор перед зданием ДК, окапывали деревья и клумбы, а также приводили в порядок летнюю сцену – белили и красили.

Работники УСЗН трудились на ул. Ленина вблизи поликлиники – они вычистили тротуар и часть парка.

Как всегда с энтузиазмом трудились на субботнике рабочие и специалисты ООО «Коммунал», они приводили в порядок территорию внутри и вокруг предприятия, очищали ее от мусора и высохших листьев.

Активное участие в мероприятии приняли преподаватели городских школ. Они облагораживали школьные дворы и расположенные вблизи них улицы, освобождая их от мусора и опавшей листвы. Коллектив СОШ № 10 окопал и оформил цветочные клумбы перед школой и по ул. Ленина до городской поликлиники. Преподаватели СОШ № 8, памятуя об объявленном Годе садоводства, высадили вишневые деревья на пришкольном участке.

Красивые и забавные цветочные клумбы на радость воспитанникам появились во дворе ДОУ № 3 и Реабилитационного центра благодаря труду и фантазии их сотрудников.

Образцовый порядок и чистоту навели на своем участке и работники МУП «Тепловые сети». Закрепленная за предприятием территория достаточно протяженная от ул. Шевченко до здания городской Администрации, рабочие и специалисты теплосетей привели ее в надлежащий вид, очистили от мусора пешеходные дорожки, зеленые зоны, сделали побелку деревьев. Они также убирали мусор, выброшенный жильцами, под окнами и балконами домов по улице Гамидова.

Врачи и медперсонал городской поликлиники и больницы работали на своем участке перед зданием. Женщины, вооружившись лопатами, окапывали деревья, пропалывали клумбы, очищали от наросшей травы тротуарную плитку. Они выгребали мусор и прелую листву из-под кустов, подметали вдоль бордюров.

Вскоре вдоль городских улиц запестрели полиэтиленовые мешки, до отказа наполненные бытовым и природным мусором.

Мусора было собрано много. В основном – листья и различные бытовые отходы, которые люди по каким-то причинам не донесли до ближайшей контейнерной площадки. Кроме горожан, в уборке была задействована техника, с помощью которой вывезли весь собранный мусор.

Уборка же в целом прошла в позитивной атмосфере.

«В этом году мы провели несколько субботников, и все они прошли хорошо. Думаю, никто не сомневается в том, что наш любимый город необходимо держать в чистоте и порядке, – отметил глава города Исламали Багомедов. – За зиму всегда накапливается много мусора. И его необходимо убрать, чтобы подготовить город к очередному весенне-летнему сезону. Но не стоит и забывать, что уже очень скоро мы будем праздновать 9 мая. И скорее всего, мы организуем еще подобные акции перед праздником. Очень надеемся на то, что нашу инициативу поддержат многие, и в преддверии 70-летия Победы мы сможем навести отличный порядок в городе».

**Анастасия МАЗГАРОВА.**

КОМИССИЯ ПО ЧС И ПБ

# ГОТОВЫ ЛИ МЫ К ВЕСЕННЕ-ЛЕТНЕМУ ПОЖАРООПАСНОМУ ПЕРИОДУ?

***26 марта в конференц-зале городской администрации состоялось заседание комиссии по чрезвычайным ситуациям и пожарной безопасности. На мероприятии присутствовали работники администрации, руководители учреждений, организаций, противопожарных и надзорных служб, баз отдыха.***

Собравшиеся обсудили состояние противопожарной безопасности на коммерческих объектах, гостиничных зданиях и рынках города. «Ситуация там вызывает у нас опасение, – сказал зам. главы администрации города Магомед Гарунов, – так как предприниматели не выполняют все противопожарные инструкции и рекомендации. В связи с этим обращаю внимание работников надзорных служб на необходимость строго привлекать нарушителей к ответственности за игнорирование правил пожарной безопасности».

Директор турбазы «Прибой» Гасан Омаров просил усилить меры безопасности на городском пляже в период купального сезона, а частные пляжи – закрывать после 22 часов вечера. Отдыхающие не всегда соблюдают общественный порядок, ведут себя шумно в ночное время, скандалят, были многократные случаи массовых потасовок между приезжими, даже с применением оружия. Также было сказано об отсутствии парковочных мест возле банкетного зала «Богема», из-за чего в сезон свадеб на проезжей части случаются заторы.

О принимаемых мерах по подготовке к весенне-летнему пожароопасному сезону рассказал начальник ОНД и ПБ в г. Избербаше Магомед Алискендеров. Он сообщил, что за 2014 год было совершено более 500 выездов на тушение пожаров после загорания сухой травы, мусора и кустарников. Причинами пожаров в большинстве случаях становится несоблюдение жителями города элементарных правил противопожарной безопасности. Не уделяется внимание очистке территорий от сухой травы, мусора, в противопожарных разрывах между домами многие складируют изделия из дерева и других легковоспламеняющихся предметов, в результате в случае возгорания огонь может перекинуться на жилые дома, сараи. В прошлом году таким образом было уничтожено более 14 строений.

Многократные случаи возгораний также происходили на территории дачных некоммерческих товариществ. К сожалению, их руководители ничего не предпринимают для строительства пожарных водоемов, ссылаясь на нехватку земли. Кроме того, в дачных обществах отсутствует система оповещения населения в случае возникновения пожара и других ЧС.

**Ибрагим ВАГАБОВ.**

АКТУАЛЬНО

# СОХРАНЯЯ ПАМЯТНИКИ, ПРОДОЛЖАЕМ ИСТОРИЮ

***Всё дальше в прошлое уходят от нас годы войны. Но мы всегда должны помнить подвиг наших отцов, дедов и прадедов. Именно нам выпала честь сохранить и передать наследие Великой Победы будущим поколениям. Память о тех, кто не вернулся с кровавых полей войны, хранят мемориальные таблички, обелиски, памятники.***

***Памятники… Безмолвные хранители истории. На территории нашего города находятся три мемориальных объекта, посвященные защитникам Отечества, погибшим в ВОВ.***

– Одна из главных задач перед празднованием Победы – это приведение памятников и обелисков в надлежащий вид, реставрация, благоустройство их территорий. Нам нельзя забывать земляков. Их имена увековечены. Молодое поколение должно знать и помнить своих героев, ветеранов, – говорит заведующая Отделом культурного наследия МБУК ГДК Белла Гулагаева. – Мемориал «Вечный огонь», расположенный в парке по пр. Мира и памятник-стелла «Обелиск славы», посвященный перезахороненным бойцам, умершим в госпиталях № 4655 и № 1416 в годы войны, находятся в удовлетворительном состоянии. Чего нельзя сказать о памятнике «Воинское кладбище» на территории Братского кладбища в поселке Приморском.

Как известно из истории, Братское кладбище было открыто с 1942 года, где хоронили советских бойцов, умерших в госпитале с 1942-1944 гг. В 1992 году Братское кладбище было благоустроено, его огородили железным забором и внутри установили памятник с надписью «Вечная слава героям». Немногие знают, что данный памятник входит в государственный реестр Объектов культурного наследия и состоит на учете ГУ «Республиканский центр охраны памятников истории, культуры и архитектуры».

Недавно наша комиссия, в состав которой вошли помимо меня директор ГДК Магомед-Шарип Алиев и специалист Абдулла-Гаджи Магомедов выехала на проверку состояния воинского кладбища, расположенного на территории поселка Приморский. Сюда же прибыл представитель МУП «САХ-2», на балансе которого состоит данный ОКН, переданный по распоряжению № 264-р Управлением земельных и имущественных отношений администрации городского округа «город Избербаш». По итогам проверки был составлен акт обследования.

При осмотре ОКН «Воинское кладбище» было установлено, что сам памятник, территория кладбища и территория за забором нуждаются в проведении ряда ремонтных работ. На территории кладбища были обнаружены человеческие кости, которые необходимо перезахоронить. За оградой, откуда вывозили песок, во многих местах открылись захороненные останки, а сам забор покосился. Мало того, что к забору кладбища вплотную построены заборы частных домов, так почти у самого входа на территорию «Братского кладбища» один из жильцов проводит строительные работы, в результате им вырыта большая яма. К глубокому сожалению и стыду, людей, живущих здесь, совсем не волнует, что они строят свои дома и свою жизнь на человеческих останках. Они постепенно передвигают забор кладбища, занимая драгоценные для них метры земли, выкапывая и выкидывая эти останки.

Прежде всего, это удар по памяти героев, людей, которые сражались за мирное небо над нашими головами! А что же мы – их потомки? Ходим по костям героев, мусорим на солдатской могилке, пьем пиво у мемориалов… Хотелось бы призвать к совести тех, кто совершает подобные деяния.

После осмотра было принято решение принять необходимые меры по устранению указанных в акте обследования нарушений. Необходимо расширить охранную зону, соответственно тем размерам, которые указаны в техническом паспорте мемориального комплекса, очистить территорию от большого количества мусора и кустарников, разросшихся на территории кладбища. Этим будет заниматься предприятие МУП «САХ-2». Надеемся, что к 9 мая памятник и территория кладбища будут приведены в порядок, и нам не стыдно будет посмотреть в глаза родственникам тех погибших солдат, которые навсегда остались лежать в избербашской земле.

Уже стали поступать звонки и письма, что на 70-летний Юбилей Победы прибудут потомки наших павших героев почтить их память и возложить цветы на могилу.

***P.S. Внешний вид памятников говорит о состоянии общества, его духовности, отношении к своим родным и близким. Мемориалы Великой Отечественной войны – это святые для нас места, и если они будут не в порядке, то грош цена нам, сейчас живущим. Очень надеюсь, что все памятники, все захоронения всегда будут для нас настоящим предметом гордости.***

**Беседовала Анастасия МАЗГАРОВА.**

*ИСТОРИЯ*

# О ПЕРВОЙ И ЕДИНСТВЕННОЙ ГИДРОМЕТЕОСТАНЦИИ НА КАСПИЙСКОМ МОРЕ

***В конце прошлого месяца – 23 марта в нашей стране отмечался Всемирный день метеоролога. Хотелось бы рассказать немного о первой избербашской гидрометеостанции на Каспийском море, которая за годы службы была признана лучшей по качеству работы, а её показатели помогали давать самые точные метеопрогнозы. Её руководителю – Хейлику Григорию Григорьевичу было присвоено звание «Отличный метеоролог СССР».***

Хейлик Григорий Григорьевич родился в г. Керчь в 1917 г. В годы войны был призван в армию Бакинским ГВК. Он, старшина 989-го отдельного батальона связи, был награждён орденом «Отечественной войны» и множеством медалей, одна из которых «За отвагу».

В мае месяце 1948 г. недавно демобилизованный со службы Григорий Хейлик сошел с поезда на вокзале посёлка Изберг. Именно сюда его направил Азербайджанское гидрометеорологическое управление для обустройства здесь гидрометеостанции (ГМС).

Вскоре было начато строительство морской эстакады для добычи нефти со дна моря. Когда эстакада была достроена, учёный мир решил перенести ГМС на эстакаду для более точных, уникальных измерений различных показателей глубинных температур, воды, воздуха и т.п. Таких данных ни до, ни после не могла дать ни одна ГМС Каспийского моря! В 1952 г. ГМС посетил И.Д. Папанин, в честь которого была названа одна из аллей в Избербаше.

И вот в 2 километрах от берега была основана настоящая гидрометеостанция. На 4-х сваях был установлен вагончик, на крыше которого были выставлены метеорологические приборы и установки: 2 флюгера – один с лёгкой доской, другой – с тяжелой, осадкомер, гелиограф – прибор для регистрации продолжительности солнечного сияния и мареограф для наблюдения высоты, длины и скорости морских волн.

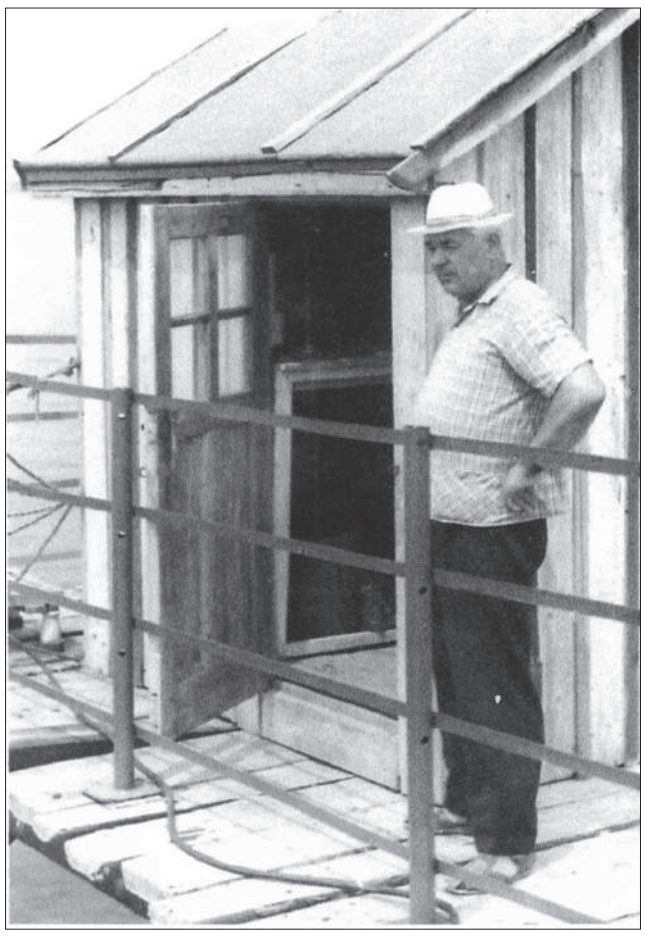

К этому времени был пополнен и штат: кроме начальника Г.Г. Хейлика появились инженер-метеоролог Н. Мамай, техник-метеоролог Т. Семенова, наблюдатели Е. Бобырёва (Хейлик), Н. Алексеева, Т. Сыроватская, техник Н. Редьков, М. Голубев, М. Хейлик, Т. Одинокая и др. Всем пришлось осваивать морские наблюдения в определенное время днём и ночью, в шторм и в штиль, во все четыре времени года. Страшно было, когда с севера приплывали льдины и бились о сваи, сотрясая всё вокруг.

Когда было решено прекратить добычу нефти, перестали обслуживать и эстакаду. Она начала разрушаться. И вот однажды в 1977 г., открыв дверь, чтобы войти для наблюдения, Н. Алексеева обнаружила за порогом морскую бездну, и сообщила об окончании службы морской гидрометеостанции своему начальнику. После этого ГМС стала работать на берегу.

**Магомед МАГОМЕДОВ,**
**лектор-экскурсовод**
**Избербашского**
**краеведческого музея.**

# ПАМЯТЬ СИЛЬНЕЕ ВРЕМЕНИ

***Ведь если факел памяти погаснет,***
***Померкнет жизнь без этого огня,***
***Окажется, что жертвы все напрасны,***
***И ни тебя не будет, ни меня …***

**(Отрывок из поэмы**
**Расула Гамзатова «Брат»)**

В тяжёлые послевоенные годы в поселке нефтяников Изберг открылась одна из школ-семилеток, расположенная в маленьком одноэтажном здании. В 1960 г. было выделено новое двухэтажное здание, в котором располагается современная школа. 13 марта 2015 г. решением Собрания депутатов городского округа ей было присвоено имя Героя Советского Союза П.П. Дмитриева. Как вы догадались это СОШ № 3, из истории которой я узнала, что в далёком 1961 г. директором здесь был участник Великой Отечественной войны, лейтенант и офицер запаса Чеченков Василий Сергеевич.

Чеченков В.С.

К сожалению, школа и музей города имеют скудную информацию о жизни этого человека. Известно, что родился Василий Сергеевич в 1913 г., с начала войны был призван в ряды советской армии Сергокалинским военным комиссариатом. За героизм и отвагу, проявленные в боях, он был награждён медалями «За победу над Германией в Великой Отечественной войне 1941 – 1945 гг.» и «За взятие Будапешта», Чеченков был участником героического штурма венгерской столицы в период с 20 декабря 1944 г. по 15 февраля 1945 г.

В мирное время он работал учителем и на протяжении 12 лет возглавлял коллектив СОШ № 3. С лёгкостью вспомнила директора школы Василия Чеченкова ветеран труда, старожила города и этой школы Раиса Денисовна Кульгавюк. «Я работала учителем начальных классов с 1950 г. в самом первом педагогическом коллективе школы» – рассказывает Раиса Денисовна. «И я прекрасно помню, как на смену первому директору Василию Кавашникову пришёл Василий Чеченков. У него была супруга, которая работала библиотекарем в нашей школе и двое детей – сын и дочь. Как человек он был очень грамотный, тактичный и понимающий, а как руководитель – мудрый, требовательный и справедливый, любил детей и свою работу. Я помню, как он помогал молодым учителям, закрепляя нас за более опытными коллегами для обмена педагогическим опытом. К нему тянулись не только преподаватели, но и родители учащихся, которым он всячески помогал, чем только мог. Я руководила кружком художественной самодеятельности и была директором пионерлагеря школы во время летних каникул. Помню, как изо всех сил он старался обеспечить ребят всем необходимым для полноценного отдыха, начиная от раскладушек, заканчивая питанием в столовой. И всё задуманное благодаря его стараниям и неравнодушию воплощалось в жизнь».

Раиса Денисовна дружила с семьёй Чеченковых и знает, что Василий Сергеевич умер раньше своей жены и похоронен в Избербаше. При жизни он часто рассказывал о годах своей службы ученикам, коллегам и людям, не видевшим войны. Ведь эта война и победа вобрали в себя все 1418 дней и ночей между 22 июня 1941-го и 9 мая 1945-го, 27 миллионов унесённых жизней, все страдания и надежды, ненависть и героизм, страх и горе, равно как и радость, торжество, гордость и счастье со слезами на глазах. Все дальше от нас годы Великой Отечественной, но память сильнее времени! Ведь главное – чтобы помнили историю своей страны и героев, приближавших Победу.

***На фото: первый коллектив СОШ № 3 в составе: Р. Кульгавюк, Г. Топильской, А. Меньшиковой, Р. Назаровой, П. Гарнизовой, А. Матушкиной, Г. Дагестанской, А. Слесаревой, Т. Ризвановой, Е. Саловой, Г. Магомедова, Н. Ивашиненко, З. Маркиной и др.***

**Маргарита ТЕМИРОВА.**

# ГОРСТЬ ДАГЕСТАНСКОЙ ЗЕМЛИ НА БРАТСКОЙ МОГИЛЕ В ВЕНГРИИ

***Я стою перед братской могилой на советском воинском кладбище в городе Будапеште. Медленно читаю слова, высеченные на холодном граните могильной плиты: Иминов Магомед. Гвардии старший сержант.***

Да, это он, мой земляк, погибший в Великой Отечественной войне, и теперь его прах покоится в венгерской земле. До моего отъезда в Венгрию я посетила его сестру, моя тезку Рукият, которая показала мне извещение, присланное с фронта командиром полка на имя матери Сарият: «Прошу известить гр. Иминову Сарият, проживающую в селе Мургук Сергокалинского района Дагестанской АССР, о том, что ее сын, гвардии сержант Иминов Магомед, в бою за Социалистическую Родину, верный воинской присяге, проявив геройство и мужество, погиб 13 мая 1945 года. Похоронен с отданием воинских почестей в пункте Кернеро-Венгрия».

Из Махачкалы родственниками были направлены письма в Центральный архив Минобороны и в Союз общества Красного Креста и Красного Полумесяца и получен ответ: «Главное управление кадров Министерства обороны СССР извещает, что Иминов Магомед, 1919 г. рождения, с. Мургук Сергокалинского района ДАССР, удостоен двух орденов и одной медали.

Приказом 0352 по 19 Армии от 14 сентября 1941 года, автоматчик отдельного лыжного батальона 122 стрелковой дивизии М. Иминов награжден орденом Славы III степени. Орден вручен ему самому.

Приказом 1131 по 19 Армии от 7 апреля 1945 года старшему сержанту Иминову Магомеду, командиру отделения 1830-го гвардейского стрелкового полка была вручена медаль «За взятие Будапешта».

Приказом 1768 по 19 Армии от 10 мая 1945 года командир отделения 1830-го гвардейского стрелкового полка, старший сержант Иминов Магомед награжден Орденом Красной звезды.

Старший сержант Иминов Магомед скончался в госпитале, так и не успев получить последнюю награду.

Одновременно сообщаем, что по действующему закону вышеупомянутые награды родственникам и близким погибшего передаче не подлежат. Заместитель начальника 5-го управления генерал-майор В. Барышев».

В Венгрии, на берегу озера Балатон, я была по туристической путевке, со мной был мой родной дядя – известный журналист, писатель Ильяс Гусейнов. Как только мы сказали о том, что хотели бы посетить могилу земляка, администрация отеля быстро откликнулась, выделила нам машину, предоставила фотографа, переводчика и отправила в Будапешт. В Будапеште я увидела братскую могилу, где были похоронены сотни советских солдат. А мой земляк был похоронен отдельно. Могил как таковых не было. Земля была ровная, разделенная на квадратики, для каждого воина стояла надгробная плита, а там фамилии.

Я возложила цветы к могиле героя, посыпала горсть земли, которую дала его родная сестра от его малой родины, соблюдая мусульманские адаты, поклонилась его праху.

Отважный сын Дагестана Магомед Иминов пережил День Победы ровно на 4 дня. Он живет в сердцах своих земляков, в сердцах тех, кто чтит память героев Великой Отечественной войны.

Поездка моя была в 1990-й году. Пионеры Венгрии очень бережно ухаживали за его могилой и за могилами других советских воинов, павших в боях за свободу Венгрии. Так и хочется думать, что и сейчас сохранилось то уважение и тот уход за могилами солдат, павших в борьбе за освобождение мира от фашизма.

Вечная слава героям!

**Рукият МАГОМЕДОВА,**
**педагог СОШ № 2.**

СТУДЕНЧЕСКАЯ ВЕСНА-2015

# ФЕЙЕРВЕРК МОЛОДОСТИ И ЗАДОРА

***Самым лучшим временем юности является пора студенчества, которая, как известно, не забывается. А особым месяцем в этой поре давно и заслуженно признан март, в который наступает самое долгожданное и праздничное событие – Студенческая весна.***

Именно Студенческая весна на прошлой неделе собрала в зале городского Дворца культуры студентов, преподавателей, сотрудников Избербашского филиала ДГУ, школьников и родителей. Талантливая молодёжь филиала представила на суд зрителей и жюри номера художественной самодеятельности в различных жанрах и номинациях. Оценивали их проректор ДГУ Артур Далгатов, режиссёр-постановщик концертных программ Эмиль Курбанов, композитор Валерий Шаулов, директор студенческого клуба ДГУ Магомед Магомедов и хореограф Екатерина Осипова.

Перед началом концерта с приветственным словом выступил директор филиала Джават Джаватов, который поблагодарил администрацию города за прекрасный зал, организатора концертной программы, заместителя директора по воспитательной работе Изумруд Абдулгалимову и членов жюри. А ведущие, Сайгибат Абдулгапарова и Амир Багомедов, стали своеобразными гидами по программе концерта. От имени преподавателей и студентов филиала они пожелали зрителям приятного вечера.

Ребята представили на суд слушателей и зрителей номера в трёх жанрах – классическом, фольклорном и эстрадном. В классическом жанре были представлены инструментальная музыка, классический вокал, бальный и латиноамериканский танцы. Трио в составе декана экономического отделения Аминат Сулеймановой, студентки 4 курса экономического отделения Оксаны Сулеймановой и старшего преподавателя кафедры общеобразовательных дисциплин Нурият Алигаджиевой выступили с инструментальным номером из репертуара «Секрет Гарден». В номинации «Классический женский вокал» зрителей покорила Изумруд Абдулгалимова с песней «О, мое солнце», а в номинации «Классический мужской вокал» – студент 1 курса экономического отделения Магомед Алиев с композицией «Романс» на слова М. Лермонтова. Оригинальным было выступление и музыкальной группы: трио гитаристов в составе Ислама Даудова, Магомеда Алиева и Шамиля Мирзалабагамаева, исполнившего произведение из репертуара группы «Linkin Park», фортепианное сопровождение им обеспечила Сайгибат Абдулгапарова.

Фольклорный жанр затронул тему Родины – России и Дагестана, как ее маленькой неотъемлемой части. Этот жанр был отмечен выступлениями творческого коллектива филиала, представившего трактовку фрагментов нескольких произведений Лермонтова. В номинации «Художественное слово» студентка 3 курса Равганият Сулейманова зачитала стихи «Кавказ» и «Аллах ли там…». В номинации «Фольклорный вокал» выступила студентка 2 курса психологического отделения Патимат Яхъяева с азербайджанской песней, а застольную даргинскую песню исполнил студент 1 курса Магомед Алиев. Но, как известно, душа народа наиболее ярко выражается в танце, а в танцах дагестанских народов особенно много огня и радости. Ребята представили на суд зрителей и жюри танцевальные зарисовки под названием «Горцы» и «Рутульские озорницы», а восточный танец исполнила студентка 4 курса экономического отделения Мариям Рамазанова.

В рамках эстрадного жанра театральная группа «Диалог» исполнила студенческую миниатюру «Дети 21 столетия», а Патимат Яхъяева – композицию на турецком языке. В номинации «Современный эстрадный танец» ребята исполнили два танца, а завершился концерт пародией, исполненной театральной группой «Диалог».

ВОСПИТАТЕЛЬ ГОДА – 2015

# ПРОВОДНИКИ В МИРЕ ДЕТСТВА

***«Умение воспитывать – это все-таки искусство, такое же искусство, как хорошо играть на скрипке или рояле, хорошо писать картины».***

**А. С. Макаренко.**

Воспитатель – это первый после мамы учитель, который встречается детям на их жизненном пути, и самое главное в его профессии – любить детей, отдавая им своё сердце.

Искусство быть воспитателем в детском саду так же многогранно и сложно, как всякое искусство. В зависимости от обстоятельств воспитателю приходится выступать в разных ролях: он для детей и учитель, который все знает, всему учит, и товарищ по игре, и близкий человек, который все поймет и поможет в трудную минуту. И задачей состоявшегося традиционного муниципального этапа Всероссийского конкурса «Воспитатель года – 2015» было выявить, кто же из конкурсантов справляется с этим лучше всего.

Понятно, что принявшие участие в конкурсе претендентки, а именно: Салимат Ильясова (ДОУ № 13), Зумруд Амадзиева (ДОУ № 8), Кистаман Багандова (ДОУ № 10), Лейла Эзберова (ДОУ № 1), Ольга Шульц (ДОУ № 11), Светлана Милованцева (ДОУ № 14) уже лучшие в своих детских садах. Но в ходе соревнования им предстояло продемонстрировать жюри квинтэссенцию накопленного опыта, багажа знаний и главное – показать, как любовь к детям помогает им в их профессии. Для этого конкурсантки пробовали себя в различных номинациях: сначала участвовали в заочном туре – размещали

на сайте своего дошкольного учреждения методические и иные авторские разработки, фото- и видео-материалы, отражающие их опыт работы, затем рассказывали о себе в рамках первого дня очного тура, начавшегося с творческой самопрезентации. Наиболее напряженным, но интересным и ярким оказался второй день, в котором участницы конкурса проводили педагогическое занятие с детьми. Общение с детьми – своего рода экзамен, в котором маленькие мудрые учителя проверяют на прочность, и порой очень сложно понять, кто кого на самом деле учит и воспитывает.

В третьем конкурсном дне приняли участие три претендентки, набравшие наибольшее количество баллов – О. Шульц, З. Амадзиева и С. Милованцева. В турах «Мастер-класс» и «Круглый стол» они демонстрировали конкретные методические приемы, технологию воспитания, применяемую ими в собственной педагогической практике.

По итогам всех конкурсных этапов наибольшее количество баллов набрала Ольга Шульц, которая была признана членами жюри в составе заместителя начальника УО Р. Сулайманова, председателя Горкома профсоюза Д. Исаева, ведущего специалиста общего образования ИМЦ Г. Кайхусруевой, методиста ДОУ № 12 Г. Фараджевой и методиста УО по дошкольному образованию Бариат Магомедовой безоговорочным победителем. Именно ей предстоит представлять г. Избербаш на республиканском туре, который состоится в г. Махачкале.

«ВКУСНАЯ» ОЛИМПИАДА

# КУЛИНАРЫ СОРЕВНОВАЛИСЬ В ПРОФМАСТЕРСТВЕ

***30 марта Республиканский индустриально-промышленный колледж г. Избербаша второй год подряд стал площадкой для проведения Республиканского этапа Олимпиады профессионального мастерства среди профессиональных образовательных учреждений по профессии «Повар, кондитер».***

За звание лучшего повара в этом году боролись 5 претенденток: Мухтарат Сурхаева, (Республиканский индустриально-промышленный колледж г. Избербаша), Шарабика Магомедова (Республиканский аграрно-экономический колледж г. Хасавюрта), Саида Гитинова (Республиканский строительный колледж № 1 г. Махачкалы), Мукминат Шахманова (Республиканский сельскохозяйственный колледж г. Буйнакска), Луиза Нурмагомедова (Республиканский колледж сферы услуг г. Хасавюрта). Девушки соревновались между собой в теории и на практике. Выполняя теоретическое задание, им необходимо было ответить на вопросы, касающиеся технологии приготовления блюд из овощей и грибов, круп и бобовых, сладких блюд и напитков, мучных и хлебобулочных изделий, мяса и морепродуктов, холодных блюд и закусок. А после, в практической части, продемонстрировать эти знания, приготовив первое и второе блюда, салат и кисель. При оценке задания принималась во внимание и сервировка стола, и экономное расходование продуктов, и соблюдение санитарно-гигиенических требований и правил техники безопасности.

Члены жюри отметили, что, несмотря на то, что продукты всем были выделены одинаковые и готовили конкурсантки в равных условиях, блюда получились совершенно разными. Кто-то подошел к процессу творчески, и в ажурно вырезанных овощах невозможно было узнать привычные огурцы и помидоры. Тем сложнее было жюри, чьи функции выполняли заместитель директора по УПР Фатима Ибрагимова, заведующая производством санаторно-курортной базы «Прибой» Патимат Османова, председатель Союза директоров СПОУ Али Абдуллаев, директор РИПК г. Избербаша Земфира Магдиева, которые, суммировав баллы за выполнение теста и выбрав лучший из пяти сервированных столов, определили победительницу. Ею стала Мухтарат Сурхаева, которая и удостоилась звания лучшей по профессии в Дагестане, и подтверждать это ей предстоит на Всероссийском этапе олимпиады.

**Страницу подготовила Муминат МАГОМЕДОВА.**

*РЕЗОНАНС*

# МАТЬ ПЫТАЛАСЬ ПРОДАТЬ СВОЮ 5-ЛЕТНЮЮ ДОЧЬ ЗА 100 ТЫС. РУБЛЕЙ

***Следователи Избербашского межрайонного отдела СКР по Республике Дагестан возбудили уголовное дело в отношении 41-летней жительницы города, которая подозревается в совершении преступления, предусмотренного п. «б» ч. 2 ст. 127.1 УК РФ (купля-продажа несовершеннолетнего).***

По версии следствия, 27 марта 2015 года 41-летняя жительница Избербаша обратилась к своей знакомой с просьбой найти покупателя для своей 5-летней дочери, которую она намеревалась продать за 100 тысяч рублей.

Как сообщили в Следственном комитете, информация о готовящемся преступлении стала известна сотрудникам правоохранительных органов. 29 марта 2015 года после состоявшейся сделки с условным покупателем правоохранители задержали подозреваемую.

В МРСО СКР по Республике Дагестан также добавили, что в настоящее время проводится комплекс следственных действий, направленных на установление всех обстоятельств совершенного преступления и закрепление доказательств вины подозреваемой.

В Следственном комитете не подтвердили информацию, распространяемую в сети Интернет, что якобы мать пошла на преступление ради спасения жизни другого своего ребенка, который нуждался в дорогостоящих лекарствах.

Женщина сейчас находится под стражей. Расследование уголовного дела продолжается.

**Ибрагим ВАГАБОВ.**

*ЖКХ*

# ГОСЖИЛНАДЗОР О ЛИЦЕНЗИРОВАНИИ УПРАВЛЯЮЩИХ КОМПАНИЙ

***Руководитель Госжилинспекции РД А. Джабраилов с участием своего заместителя М. Шапиева и специалистов ГЖИ РД провел в Дербенте пресс-конференцию для представителей администраций городов и районов и руководителей управляющих компаний Южной зоны РД по вопросам лицензирования управляющих компаний.***

Напомним, 21 июля 2014 года Президентом РФ В.В. Путиным был подписан Федеральный закон от 21.07.2014 № 255-ФЗ, согласно которому организации осуществляющие управление многоквартирными домами (только УК), обязаны пройти процедуру лицензирования, а руководители этих организаций – получить квалификационный аттестат. Рекомендуется сдать экзамен для получения квалификационного аттестата и другим работникам УК, которые могут замещать руководителя во время его отсутствия на рабочем месте. Для того чтобы получить лицензию, необходимо оплатить пошлину.

Есть перечень из 200 вопросов, которые могут быть заданы претенденту на получение квалификационного аттестата. При проведении тестирования претендент должен ответить на 100 вопросов за 120 минут. Если правильных ответов 86 и более, экзамен считается сданным. После сдачи тестов лицензионная комиссия Республики Дагестан направляет протокол с результатами тестирования в Государственную жилищную инспекцию РД (Госжилнадзор), который выдает квалификационный аттестат. Срок его действия составляет 5 лет.

Сданный экзамен – лишь одно из условий получения лицензии. У руководителя управляющей компании не должно быть неснятой или непогашенной судимости, он должен отсутствовать в Федеральном реестре дисквалифицированных лиц, должны быть соблюдены требования законодательства по раскрытию информации о деятельности УК, по управлению многоквартирными домами, предприятие должно быть зарегистрировано на территории Российской Федерации. При соблюдении всех требований закона лицензионная комиссия РД, созданная Главой Республики Дагестан, направляет решение о выдаче лицензии в Госжилинспекцию РД, которая и выдает лицензию. В будущем, если у управляющей компании будет аннулирована лицензия, вторично ее получение невозможно, два раза зайти на рынок не получится. Лицензия действительна лишь в том субъекте РФ, где она выдана. К лицензии обязательно прилагается реестр многоквартирных домов, которыми будет управлять УК. Так что главное, не только получить, но и удержать лицензию, потому что если в течение календарного года суд два и более раз назначит управляющей компании административное наказание за неисполнение или за ненадлежащее исполнение предписания жилищного надзора по какому-то дому, которым она управляет, этот дом вычеркивается из приложения к лицензии. Сама лицензия, решением суда аннулируется, когда общая площадь покинувших список домов превысит 15 % от общей площади всего жилого фонда, находящегося в управлении. Одновременно руководитель УК дисквалифицируется на 3 года. Тем не менее, собственники помещений вправе в течение 2 месяцев со дня информирования об основаниях исключения сведений о многоквартирном доме из реестра, общим собранием принять решение о продолжении управления их многоквартирным домом организацией.

Итак, все УК, желающие остаться на рынке, обязаны получить отраслевую лицензию до 1 мая 2015 года. После этой даты управление домами без этого документа не допускается. Жители многоквартирных домов не должны путать недобросовестные управляющие компании с неэффективными. Последних действительно хватает. Однако цель института лицензирования воздействовать на недобросовестные УК.

По южной зоне РД (г. Избербаш, Дагестанские Огни, Дербент, Дербентский и Каякентский районы) на получение лицензии претендуют 11 управляющих компаний. Мы пожелаем им не только получить лицензии, но и сохранить их добросовестной и эффективной работой на благо жителей и процветание Республики Дагестан.

*ОГИБДД ОМВД РОССИИ ПО ИЗБЕРБАШУ ИНФОРМИРУЕТ*

# ИНОМАРКА СТОЛКНУЛАСЬ С «ЛАДОЙ». ЕСТЬ ПОСТРАДАВШИЕ

28 марта 2015 г., примерно в 11.30 ч, на ул. Маяковского, у дома № 118 произошло дорожно-транспортное происшествие, в котором столкнулись а/м «БМВ Х-5» под управлением З. Кадиевой, 1961 года рождения и а/м «ВАЗ-2112», под управлением И. Сулейманова, 1995 года рождения.

В результате ДТП с различными телесными повреждениями в хирургическое отделение Избербашской ЦГБ госпитализированы водитель «Лады» 12-й модели и пассажирка иномарки З. Кадиева, 1966 года рождения. Собран материал.

# РУКОВОДИТЕЛЯМ ПРЕДПРИЯТИЙ И УЧРЕЖДЕНИЙ ГОРОДА!

Уважаемые руководители предприятий и учреждений города Избербаша. Доводим до вашего сведения следующую информацию.

В целях повышения профессиональной работоспособности, укрепления здоровья и предупреждения утомления работающего населения приказом Министерства труда и социальной защиты Российской Федерации от 16 июня 2014 года № 375н внесены изменения в Типовой перечень ежегодно реализуемых работодателем мероприятий по улучшению условий и охраны труда и снижению уровней профессиональных рисков, утвержденный приказом Министерства здравоохранения и социального развития Российской Федерации от 1 марта 2012 г. № 181 н (далее – Типовой перечень).

В соответствии с данными изменениями Типовой перечень дополнен мероприятиями, направленными на развитие физической культуры и спорта в трудовых коллективах, среди которых компенсации работникам оплаты занятий спортом в клубах и секциях, устройство новых и (или) реконструкции имеющихся помещений и площадок для занятий спортом и т.д.

Министерство труда и социального развития Республики Дагестан просит вас пересмотреть приложения к коллективным договорам, и в случае необходимости дополнить планы мероприятий по улучшению условий и охраны труда мероприятиями, направленными на развитие физической культуры и спорта.

Информацию о внесенных изменениях и дополнениях представить ведущему специалисту по охране условий и оплаты труда администрации ГО «город Избербаш» в срок до 20.05.2015 г.

*ИЗ ЗАЛА СУДА*

# ТОРГОВЦЫ СМЕРТЬЮ ПОЛУЧИЛИ ПО ДЕСЯТЬ ЛЕТ ТЮРЬМЫ

***В Избербашском городском суде состоялись слушания по уголовному делу в отношении двух уроженцев Азербайджана Магаррама Гусейнова и Сахиба Абдуллаева, обвиняемых в попытке незаконного производства и сбыта на территории города наркотического средства героин.***

Как было установлено в ходе судебного следствия, Гусейнов, ранее судимый за незаконное приобретение и хранение наркотиков, вступил в сговор со своим подельником Абдуллаевым с целью сбыта героина в нашей республике. Для этого злоумышленник у неустановленного следствием лица приобрел в Санкт-Петербурге наркотик весом более 500 грамм, который затем переправил в Ростов-на-Дону. Оттуда на обычном рейсовом автобусе подсудимые перевезли смертельное вещество в Избербаш, где и намеревались его сбыть. Однако наркополицейские Дагестана не позволили им реализовать свой преступный замысел. Абдуллаева и Гусейнова задержали на федеральной автотрассе у въезда в город, в ходе личного досмотра оперативники обнаружили у них в нижнем белье полимерный сверток с героином.

Следствием им было предъявлено обвинение в совершении преступления, предусмотренного ст. 30 ч. 1 – ст. 228.1 ч. 4 п. «г» УК РФ, то есть приготовление к незаконному сбыту наркотического средства, совершенное в крупном размере группой лиц по предварительному сговору.

На суде обвиняемые не признавали свою вину, утверждая, что во время предварительного следствия их вынудили дать признательные показания под угрозой насилия, что друг с другом они не были знакомы. Однако стороной обвинения были предъявлены суду неопровержимые доказательства виновности подсудимых, все добытые в ходе следствия улики прямо указывали на то, что Абдуллаев и Гусейнов намеревались сбыть смертоносное вещество и получить за это материальную выгоду. Да и суд не нашел подтверждения слов подсудимых о том, что к ним якобы применялось насилие. Эти показания были даны для того, чтобы уйти от ответственности. Кстати, Гусейнов ранее уже отбывал наказание за незаконное приобретение и хранение наркотиков и освободился из мест лишения свободы совсем недавно. К сожалению, должных выводов он для себя не сделал и вновь встал на преступный путь.

Исходя из всего этого, рассмотрев и проанализировав добытые по делу доказательства, Избербашский городской суд приговорил Магаррама Гусейнова к 10 годам лишения свободы в исправительной колонии строго режима со штрафом в размере 150 тыс. рублей. Его подельник Сахиб Абдуллаев также получил 10 лет тюрьмы, но без штрафа.

*ПРОИСШЕСТВИЯ*

# ОСТОРОЖНО, КВАРТИРНЫЕ КРАЖИ!

***В прошлом году на территории города была совершена целая серия квартирных краж, которые до сих пор остаются нераскрытыми.***

У многих были украдены золотые и ювелирные изделия, деньги и другие ценности. Судя по всему, во всех случаях действовали опытные «домушники», по крайней мере, они нигде не оставляли следов и им всегда удавалось скрыться. Подчерк злоумышленников везде один и тот же: проникают в жилище в ночное время, зная, что хозяева в этот момент находятся дома, ведут себя крайне дерзко. По приметам один из преступников высокого роста, худощавого телосложения, носит одежду темно-зеленого цвета.

В правоохранительных органах предполагают, что, вероятно, кражи совершают гастролеры, приезжие из других районов республики, а возможно, и регионов страны. Хотя, не исключено, что это местные жители. Чтобы не стать жертвами преступников, в полиции советуют устанавливать в квартирах охранную сигнализацию, на сегодня это самый действенный способ защитить себя от непрошеных гостей. «В среднем по статистике, ущерб от одной квартирной кражи составляет от 40 тыс. рублей, – говорит начальник службы участковых уполномоченных полиции ОМВД РФ по г. Избербашу Абдулгамид Амирханов, – это сумма гораздо больше той, которую вы потратите на то, чтобы оборудовать свое жилье охранной сигнализацией. Тем, кто не сдает жилье под охрану, следует установить на окнах решетки, если отсутствуют решетки, не оставляйте окна открытыми, уезжая из дома на длительное время, попросите соседей присмотреть за вашим жилищем. Помните, что согласно статистике, пик квартирных краж приходится на весенне-летний период. Поэтому нужно уже сейчас побеспокоиться о собственной безопасности и сохранности имущества», – посоветовал А. Амирханов.

Некоторые считают, что отсутствие явного финансового благополучия убережет их от незаконного вторжения. Но мнение это ошибочное, преступника могут интересовать не только драгоценности, деньги, аппаратура, они также выносят продукты, одежду и старые вещи.

При обнаружении совершения квартирной кражи необходимо как можно скорее сообщить об этом в органы внутренних дел. До приезда следственно-оперативной группы нельзя заходить в квартиру и тем более передвигать какие-либо вещи, так как при этом уничтожаются следы, оставленные преступниками.

**Ибрагим ВАГАБОВ.**

## ПОНЕДЕЛЬНИК, 6 апреля

**Первый канал**

5.00 “Доброе утро”.
9.00, 12.00, 15.00, 3.00 Новости.
9.15 “Контрольная закупка”
9.45 Ток-шоу “Жить здорово!”. [12+]
10.55, 2.50, 3.05 Ток-шоу “Модный приговор”.
12.20 Ток-шоу “Сегодня вечером”. [16+]
14.25, 15.15, 1.05 Ток-шоу “Время покажет”. [16+]
16.00, 3.55 Ток-шоу “Мужское/Женское”. [16+]
17.00, 1.55 Ток-шоу “Наедине со всеми”. [16+]
18.00 Вечерние новости.
18.45 Ток-шоу “Давай поженимся!”. [16+]
19.50 Ток-шоу “Пусть говорят”. [16+]
21.00 Время.
21.35 Т/с “Однажды в Ростове”. [16+]
23.20 Ток-шоу “Вечерний Ургант”. [16+]
23.50 Авторская программа “Познер”. [16+]
0.50 Ночные новости.

**Телеканал Россия**

5.00 “Утро России”.
9.00, 3.20 Д/ф “Диктатура женщин”.
9.55 Шоу “О самом главном”
11.00, 14.00, 17.00, 17.30, 20.00 Вести.
11.35, 14.30, 17.10, 19.35 Местное время. Вести-Москва.
11.55 Детективный сериал “Тайны следствия”. [12+]
12.55 Детективный сериал “Особый случай”. [12+]
14.50 Вести. Дежурная часть
15.00 Т/с “Последний янычар”. [12+]
16.00 Т/с “Цвет черемухи”. [12+]
18.15 Ток-шоу “Прямой эфир”. [12+]
20.50 Детская передача “Спокойной ночи, малыши!”
21.00 Т/с “Склифосовский” [12+]
22.50 Д/ф “Анальгетики. Пить или не пить?”.
23.50 “Дежурный по стране”. Михаил Жванецкий.
0.50 Музыкальная передача “Горячая десятка”. [12+]
1.55 Детективный сериал “Частное лицо”, 1-я серия.
4.15 “Комната смеха”.

**ТНТ + ИТВ**

5.20 Комедия “Женская лига: парни, деньги и любовь”. [16+]
7.00 М/с “Черепашки-ниндзя”. [12+]
7.30 М/с “Губка Боб Квадратные штаны”. [12+]
7.55 М/с “Турбо-Агент Дадли”. [12+]
8.25 М/с “Пингвины из “Мадагаскара””. [12+]
9.00 Шоу “Дом-2. Lite” [16+]
10.30 Паранормальное шоу “Битва экстрасенсов” [16+]
11.30 Боевик “Лузеры” [16+]
13.30, 14.00 Т/с “Универ”. [16+]
14.30, 15.00, 15.30, 16.00, 16.30, 17.00, 17.30, 18.00, 18.30, 19.00, 19.30, Т/с “Универ. Новая общага”. [16+]
**20.00 Реклама. Объявления**
**20.10 Поздравления.**
**20.30 “Правовой канал”**
**20.55 Объявления.**
21.00 Комедия “Мальчишник в Вегасе”, 2009 г. [16+]
23.00 Реалити-шоу “Дом-2. Город любви”. [16+]
0.00 “Дом-2. После заката”. Спецвключение. [16+]
1.00 Драма “Заложники”, 1 серия. [16+]
1.55 Комедийная мелодрама “Вам письмо”. [12+]
4.05 Комедия “Пригород 2”, 7 серия. [16+]
4.30 Т/с “Хор”. [16+]

**СТС + ТДС**

5.40 “Музыка на СТС” [16+]
6.00, 23.30, 0.00, 1.30 Скетч-шоу “6 кадров”. [16+]
7.00 М/с “Смешарики” [0+]
7.10 М/с “Пингвинёнок Пороро”. [0+]
7.30 М/с “Клуб Винкс – школа волшебниц”. [12+]
8.00 Развлекательное шоу “Животный смех”. [0+]
8.30, 9.00 Комедийный сериал “Папины дочки”. [0+]
9.30, 13.15, 13.30, 14.00, 18.00, 18.30 Детский юмористический киножурнал “Ералаш”. [0+]
10.00, 17.00 Научно-развлекательный журнал “Галилео”. [16+]
11.00 Фантастика “Ковбои против пришельцев”. [16+]
15.00, 19.00 Шоу “Уральских пельменей”. [16+]
16.00 Драмеди “Маргоша”. [16+]
20.00 Фантастический сериал “Корабль”. [16+]
21.00 Комедия “Мужчина по вызову”, 1999 г. [16+]
22.40 Фантастический сериал “Агенты Щ.И.Т.” [16+]
0.30 “Кино в деталях” [16+]
1.45 Ужас “Туман”. [16+]
3.40 Х/ф “Охотники”. [16+]

## ВТОРНИК, 7 апреля

**Первый канал**

5.00 “Доброе утро”.
9.00, 12.00, 15.00, 3.00 Новости.
9.15, 4.05 “Контрольная закупка”.
9.45 “Жить здорово!”. [12+]
10.55, 3.05 Ток-шоу “Модный приговор”.
12.20, 21.35 Т/с “Однажды в Ростове”. [16+]
14.15, 15.15, 2.10 Ток-шоу “Время покажет”. [16+]
16.00 Ток-шоу “Мужское/Женское”. [16+]
17.00, 1.15 Ток-шоу “Наедине со всеми”. [16+]
18.00 Вечерние новости.
18.45 Ток-шоу “Давай поженимся!”. [16+]
19.50 “Пусть говорят”. [16+]
21.00 Время.
23.25 Ток-шоу “Вечерний Ургант”. [16+]
0.00 Ночные новости.
0.15 Аналитическое шоу “Структура момента”. [16+]

**Телеканал Россия**

5.00 “Утро России”.
9.00, 3.15 Д/ф “Юрий Гагарин. Семь лет одиночества”. [12+]
9.55 Шоу “О самом главном”
11.00, 14.00, 17.00, 17.30, 20.00 Вести.
11.35, 14.30, 17.10, 19.35 Местное время. Вести-Москва.
11.55 Детективный сериал “Тайны следствия”. [12+]
12.55 Детективный сериал “Особый случай”. [12+]
14.50 Вести. Дежурная часть
15.00 Т/с “Последний янычар”. [12+]
16.00 Т/с “Цвет черемухи”. [12+]
18.15 “Прямой эфир”. [12+]
20.50 Детская передача “Спокойной ночи, малыши!”
21.00 Т/с “Склифосовский”. [12+]
22.50 Д/ф “Шифры нашего тела. Неизвестные органы”. Фильм 1-й. [12+]
23.50 Д/ф “Судьба. Закон сопротивления”. [12+]
1.45 Детективный сериал “Частное лицо”, 2-я серия.
4.15 “Комната смеха”.

**ТНТ + ИТВ**

5.25 Детективный сериал “Без следа 4”. 18 серия [16+]
6.15 Комедия “Женская лига: парни, деньги и любовь” [16+]
7.00 М/с “Черепашки-ниндзя”. [12+]
7.30 М/с “Губка Боб Квадратные штаны”. [12+]
7.55 М/с “Турбо-Агент Дадли”. [12+]
8.25 М/с “Пингвины из “Мадагаскара””. [12+]
9.00 Шоу “Дом-2. Lite” [16+]
10.30 Паранормальное шоу “Битва экстрасенсов”. [16+]
11.30 Комедия “Мальчишник в Вегасе”. США. [16+]
13.30, 14.00 Т/с “Универ” [16+]
14.30, 15.00, 15.30, 16.00, 16.30, 17.00, 17.30, 18.00, 18.30, 19.00 Т/с “Интерны”. [16+]
19.30 Т/с “Универ. Новая общага”. [16+]
**20.00 Реклама. Объявления**
**20.10 Поздравления.**
**20.30 “Информационный вестник”.**
**20.55 Объявления.**
21.00 Комедия “Мальчишник 2: Из Вегаса в Бангкок”, США, 2011 г. [16+]
23.00 Реалити-шоу “Дом-2. Город любви”. [16+]
0.00 “Дом-2. После заката”. Спецвключение. [16+]
1.00 Драма “Заложники”, 2 серия. [16+]
1.55 Драма “День учителя”, Россия, 2012 г. [12+]
3.30 Комедия “Пригород 2”, 8 серия. [16+]
3.55 Т/с “Хор”. [16+]

**СТС + ТДС**

5.20 “Музыка на СТС” [16+]
6.00, 23.50, 0.00 Скетч-шоу “6 кадров”. [16+]
7.00 М/с “Смешарики”. [0+]
7.10 М/с “Пингвинёнок Пороро”. [0+]
7.30 М/с “Клуб Винкс – школа волшебниц”. [12+]
8.00 Развлекательное шоу “Животный смех”. [0+]
8.30, 9.00 Комедийный сериал “Папины дочки”. [0+]
9.30, 13.15, 13.30, 14.00, 18.00, 18.30 Детский юмористический киножурнал “Ералаш”. [0+]
10.30, 17.00 Научно-развлекательный журнал “Галилео”. [16+]
11.30, 0.30 Фантастика “Мой любимый марсианин”. [0+]
15.00, 20.00 Фантастический сериал “Корабль”. [16+]
16.00 Драмеди “Маргоша”. [16+]
19.00 Шоу “Уральских пельменей”. [16+]
21.00 Комедия “Цыпочка”, США, 2002 г. [16+]
22.55 Фантастический сериал “Агенты Щ.И.Т.”. [16+]
2.15 Х/ф “Охотники”. [16+]
3.55 Ужас “Тринадцать привидений”. [16+]

## СРЕДА, 8 апреля

**Первый канал**

5.00 “Доброе утро”.
9.00, 12.00, 15.00, 3.00 Новости.
9.15, 4.05 “Контрольная закупка”.
9.45 Ток-шоу “Жить здорово!” [12+]
10.55, 3.05 Ток-шоу “Модный приговор”.
12.20, 21.35 Т/с “Однажды в Ростове”. [16+]
14.15, 15.15, 2.10 Ток-шоу “Время покажет”. [16+]
16.00 Ток-шоу “Мужское/Женское”. [16+]
17.00, 1.15 Ток-шоу “Наедине со всеми”. [16+]
18.00 Вечерние новости.
18.45 Ток-шоу “Давай поженимся!”. [16+]
19.50 Ток-шоу “Пусть говорят”. [16+]
21.00 Время.
23.25 Ток-шоу “Вечерний Ургант”. [16+]
0.00 Ночные новости.
0.15 Аналитическое шоу “Политика”. [16+]

**Телеканал Россия**

5.00 “Утро России”.
9.00, 3.05 Д/ф “Шифры нашего тела. Неизвестные органы”. Фильм 1-й. [12+]
9.55 Шоу “О самом главном”
11.00, 14.00, 17.00, 17.30, 20.00 Вести.
11.35, 14.30, 17.10, 19.35 Местное время. Вести-Москва.
11.55 Детективный сериал “Тайны следствия”. [12+]
12.55 11.55 Детективный сериал “Особый случай” [12+]
14.50 Вести. Дежурная часть
15.00 Т/с “Последний янычар”. [12+]
16.00 Т/с “Цвет черемухи”. [12+]
18.15 “Прямой эфир”. [12+]
20.50 Детская передача “Спокойной ночи, малыши!”
21.00 Т/с “Склифосовский”. [12+]
22.50 “Специальный корреспондент”. [16+]
0.30 Д/ф “Последний бой Николая Кузнецова”. [12+]
1.30 Детективный сериал “Частное лицо”, 3-я серия.
4.00 “Комната смеха”.

**ТНТ + ИТВ**

4.50, 5.40 Детективный сериал “Без следа 4”, 19, 20 серия. [16+]
6.30 Комедия “Женская лига: парни, деньги и любовь” [16+]
7.00 М/с “Черепашки-ниндзя”. [12+]
7.30 М/с “Губка Боб Квадратные штаны”. [12+]
7.55 М/с “Турбо-Агент Дадли”. [12+]
8.25 М/с “Пингвины из “Мадагаскара””. [12+]
9.00 Шоу “Дом-2. Lite” [16+]
10.30 Паранормальное шоу “Битва экстрасенсов”. [16+]
11.30 Комедия “Невеста с того света”, 2007 г. [16+]
13.30, 14.00 Т/с “Универ” [16+]
14.30, 15.00, 15.30, 16.00, 16.30, 17.00, 17.30, 18.00, 18.30, 19.00 Т/с “Сашатаня”. [16+]
19.30 Т/с “Универ. Новая общага”. [16+]
**20.00 Реклама. Объявления**
**20.10 Поздравления.**
**20.30 “Ровесник”.**
**20.55 Объявления.**
21.00 Комедия “Мальчишник: Часть III”, 2013 г. [16+]
23.00 Реалити-шоу “Дом-2. Город любви”. [16+]
0.00 “Дом-2. После заката”. Спецвключение. [16+]
1.00 Драма “Заложники”, 3 серия. [16+]
1.55 Триллер “Убийца” [16+]
4.00 Комедия “Пригород 2”, 9 серия. [16+]
4.30 Т/с “Хор”. [16+]

**СТС + ТДС**

5.40 “Музыка на СТС” [16+]
6.00, 23.45, 0.00 Скетч-шоу “6 кадров”. [16+]
7.00 М/с “Смешарики”. [0+]
7.10 М/с “Пингвинёнок Пороро”. [0+]
7.30 М/с “Клуб Винкс – школа волшебниц”. [12+]
8.00 Развлекательное шоу “Животный смех”. [0+]
8.30, 9.00 Комедийный сериал “Папины дочки”. [0+]
9.30, 13.10, 13.30, 14.00, 18.00, 18.30 Детский юмористический киножурнал “Ералаш”. [0+]
10.30, 17.00 Научно-развлекательный журнал “Галилео”. [16+]
11.30, 0.30 Комедия “Твои, мои, наши”, 2005 г. [12+]
15.00, 20.00 Фантастический сериал “Корабль”. [16+]
16.00 Драмеди “Маргоша”. [16+]
19.00 Шоу “Уральских пельменей”. [16+]
21.00 Комедия “Брюс Всемогущий”, 2003 г. [12+]
22.50 Фантастический сериал “Агенты Щ.И.Т.”. [16+]
2.10 Ужас “Тринадцать привидений”. [16+]
3.55 Биографический фильм “Ранэвэйс”. [16+]

## ЧЕТВЕРГ, 9 апреля

**Первый канал**

5.00 “Доброе утро”.
9.00, 12.00, 15.00, 3.00 Новости.
9.15, 4.05 “Контрольная закупка”.
9.45 “Жить здорово!” [12+]
10.55, 3.05 Ток-шоу “Модный приговор”.
12.20, 21.35 Т/с “Однажды в Ростове”. [16+]
14.15, 15.15, 1.15 Ток-шоу “Время покажет”. [16+]
16.00 Ток-шоу “Мужское/Женское”. [16+]
17.00, 2.05 Ток-шоу “Наедине со всеми”. [16+]
18.00 Вечерние новости.
18.45 Ток-шоу “Давай поженимся!”. [16+]
19.50 Ток-шоу “Пусть говорят”. [16+]
21.00 Время.
23.25 Ток-шоу “Вечерний Ургант”. [16+]
0.00 Ночные новости.
0.15 Д/ф “Эрнст Неизвестный. “Я доверяю своему безумству”. [16+]

**Телеканал Россия**

4.45, 14.50 Вести. Дежурная часть.
5.00 “Утро России”.
9.00, 3.05 Д/ф “Последний бой Николая Кузнецова” [12+]
9.55 Шоу “О самом главном”
11.00, 14.00, 17.00, 17.30, 20.00 Вести.
11.35, 14.30, 17.10, 19.35 Местное время. Вести-Москва.
11.55 Детективный сериал “Тайны следствия”. [12+]
12.55 Детективный сериал “Особый случай”. [12+]
15.00 Т/с “Последний янычар”. [12+]
16.00 Т/с “Цвет черемухи”. [12+]
18.15 “Прямой эфир”. [12+]
20.50 Детская передача “Спокойной ночи, малыши!”
21.00 Т/с “Склифосовский”. [12+]
22.50 Шоу “Вечер с Владимиром Соловьёвым”. [12+]
0.30 Д/ф “Демократия массового поражения”. [16+]
1.40 Х/ф “Не стреляйте в белых лебедей”. 2013 г. [12+]
4.05 “Комната смеха”.

**ТНТ + ИТВ**

5.25 Детективный сериал “Без следа 4”. 21 серия [16+]
6.15 Комедия “Женская лига: парни, деньги и любовь” [16+]
7.00 М/с “Черепашки-ниндзя”. [12+]
7.30 М/с “Губка Боб Квадратные штаны”. [12+]
7.55 М/с “Турбо-Агент Дадли”. [12+]
8.25 М/с “Пингвины из “Мадагаскара””. [12+]
9.00 Шоу “Дом-2. Lite” [16+]
10.30 Паранормальное шоу “Битва экстрасенсов”. [16+]
11.30 Комедия “Мальчишник: Часть III”, 2013 г. [16+]
13.30, 14.00 Т/с “Универ” [16+]
14.30, 15.00, 15.30, 16.00, 16.30, 17.00, 17.30, 18.00, 18.30, 19.00 Т/с “Реальные пацаны”. [16+]
19.30 Т/с “Универ. Новая общага”. [16+]
**20.00 Реклама. Объявления**
**20.10 Поздравления.**
**20.30 “Здоровье”.**
**20.55 Объявления.**
21.00 Криминальная комедия “Проект х: Дорвались” [16+]
22.35 “Комеди Клаб”. [16+]
23.00 Реалити-шоу “Дом-2. Город любви”. [16+]
0.00 “Дом-2. После заката”. Спецвключение. [16+]
1.00 Драма “Заложники”, 4 серия. [16+]
1.55 Драма “Невидимая сторона”, США, 2009 г. [16+]
4.25 Комедия “Пригород 2”, 10 серия. [16+]

**СТС + ТДС**

5.55 “Музыка на СТС” [16+]
6.00, 23.40, 0.00 Скетч-шоу “6 кадров”. [16+]
7.00 М/с “Смешарики”. [0+]
7.10 М/с “Пингвинёнок Пороро”. [0+]
7.30 М/с “Клуб Винкс – школа волшебниц”. [12+]
8.00 Развлекательное шоу “Животный смех”. [0+]
8.30, 9.00 Комедийный сериал “Папины дочки”. [0+]
9.30, 13.10, 13.30, 14.00, 18.00, 18.30 Детский юмористический киножурнал “Ералаш”. [0+]
10.00, 17.00 Научно-развлекательный журнал “Галилео”. [16+]
11.00, 0.30 Комедия “Бумеранг”, США, 1992 г. [16+]
15.00, 20.00 Фантастический сериал “Корабль”. [16+]
16.00 Драмеди “Маргоша”. [16+]
19.00 Шоу “Уральских пельменей”. [16+]
21.00 Комедия “Тысяча слов”, США, 2012 г. [16+]
22.45 Фантастический сериал “Агенты Щ.И.Т.”. [16+]
2.25 Биографический фильм “Ранэвэйс”. [16+]
4.25 Фантастический боевик “Пастырь”, 2011 г. [16+]

## ПЯТНИЦА, 10 апреля

**Первый канал**

5.00 “Доброе утро”.
9.00, 12.00, 15.00 Новости.
9.15 Независимая экспертиза товаров народного потребления “Контрольная закупка”.
9.45 Ток-шоу “Жить здорово!”. [12+]
10.55 Ток-шоу “Модный приговор”.
12.20 Т/с “Однажды в Ростове”. [16+]
14.15, 15.15 Ток-шоу “Время покажет”. [16+]
16.00 Ток-шоу “Мужское/Женское”. [16+]
17.00 Национальная служба взаимного поиска людей “Жди меня”.
18.00 Вечерние новости.
18.45 Человек и закон. [16+]
19.50 Телеигра “Поле чудес”. [16+]
21.00 Время.
21.30 Музыкальное шоу “Голос. Дети”.
23.35 Ток-шоу “Вечерний Ургант”. [16+]
0.30 Д/ф “Эрнст Неизвестный. “Я доверяю своему безумству”. [16+]
1.30 Х/ф “12 раундов”. [16+]

**Телеканал Россия**

3.35 Д/ф “В поисках Сахарного человека”.
4.40 Х/ф “Мужики!..”. 1981 г.
5.00 “Утро России”.
8.55 “Мусульмане”.
9.10, 21.00 Музыкальное шоу “Главная сцена”. Специальный репортаж.
10.05 Шоу “О самом главном”
11.00, 14.00, 17.00, 17.30, 20.00 Вести.
11.35, 14.30, 17.10, 19.35 Местное время. Вести-Москва.
11.55 Детективный сериал “Тайны следствия”. [12+]
12.55 Детективный сериал “Особый случай”. [12+]
14.50 Вести. Дежурная часть
15.00 Т/с “Последний янычар”. [12+]
16.00 Т/с “Цвет черемухи”. [12+]
18.15 Ток-шоу “Прямой эфир”. [12+]
0.00 Х/ф “Подари мне немного тепла”. 2013 г. [12+]
1.55 Х/ф “Не стреляйте в белых лебедей”, 2-я серия.
3.20 Д/ф “Демократия массового поражения”. [16+]

**ТНТ + ИТВ**

4.55 Т/с “Хор”. [16+]
5.45 Детективный сериал “Без следа 4”, 22 серия [16+]
6.40 Комедия “Женская лига. Лучшее”. [16+]
7.00 М/с “Черепашки-ниндзя”. [12+]
7.30 М/с “Губка Боб Квадратные штаны”. [12+]
7.55 М/с “Турбо-Агент Дадли”. [12+]
8.25 М/с “Пингвины из “Мадагаскара””. [12+]
9.00 Реалити-шоу “Дом-2. Lite”. [16+]
10.30 “Школа ремонта” [12+]
11.30 Реалити-шоу “Холостяк-3”. 5 серия. [16+]
13.00, 13.30, 14.00, 14.30, 15.00, 15.30, 16.00, 16.30, 17.00, 17.30, 18.00, 18.30, 19.00 Т/с “Универ”. [16+]
19.30 Т/с “Универ. Новая общага”. [16+]
**20.00 Реклама. Объявления**
**20.10 Поздравления.**
**20.30 Программа “Избербаш”.**
**20.55 Объявления.**
21.00 Стэнд-ап комеди “Комеди Клаб” . [16+]
22.00 Шоу “Comedy Баттл. Последний сезон”. [16+]
23.00 Реалити-шоу “Дом-2. Город любви”. [16+]
0.00 “Дом-2. После заката”. Спецвключение. [16+]
1.00 Развлекательная программа “Не спать!”. [16+]
2.00 Боевик “Закон доблести”, США, 2012 г. [16+]
4.15 Комедия “Пригород 2”, 11 серия. [16+]

**СТС + ТДС**

6.00, 1.15 Скетч-шоу “6 кадров”. [16+]
7.00 М/с “Смешарики”. [0+]
7.10 М/с “Пингвинёнок Пороро”. [0+]
7.30 М/с “Клуб Винкс – школа волшебниц”. [12+]
8.00, 2.55 Развлекательное шоу “Животный смех”. [0+]
8.30, 9.00 Комедийный сериал “Папины дочки”. [0+]
9.30, 13.15, 13.30, 14.00, 18.00, 18.30 Детский юмористический киножурнал “Ералаш”. [0+]
10.30, 17.00 Научно-развлекательный журнал “Галилео”. [16+]
11.30 Комедия “Тысяча слов”, США, 2012 г. [16+]
15.00 Фантастический сериал “Корабль”. [16+]
16.00 Драмеди “Маргоша”. [16+]
19.00, 20.10, 21.40, 22.40 Шоу “Уральских пельменей” [16+]
23.40 Фантастический боевик “Пастырь”, США. [16+]
4.10 Драма “Ледяные замки” США-Канада, 2010 г. [16+]

## СУББОТА, 11 апреля

**Первый канал**

5.10 “Контрольная закупка”.
6.00, 10.00, 12.00 Новости.
6.10 Х/ф “Укрощение огня”, 1 серия.
8.00 Музыкальная передача “Играй, гармонь любимая!”.
8.45 Мультфильм.
9.00 Телеигра “Умницы и умники”. [12+]
9.45 “Слово пастыря”.
10.15 Кулинарное шоу “Смак”. [12+]
10.55 Д/ф “Целитель Лука”. [12+]
12.15 “Идеальный ремонт”.
13.10 Реалити-шоу “На 10 лет моложе”. [16+]
14.00 Развлекательная передача “Барахолка”. [12+]
14.50 Музыкальное шоу “Голос. Дети”.
16.50 Ток-шоу “Кто хочет стать миллионером?”.
18.00 Вечерние новости.
18.15 Музыкальная игра “Угадай мелодию”. [12+]
21.00 Время.
21.30 Ток-шоу “Сегодня вечером”. [16+]
**23.30 Пасха Христова. Прямая трансляция богослужения из Храма Христа Спасителя.**
2.30 Х/ф “Живите в радости”
3.55 Х/ф “Доброе утро”.

**Телеканал Россия**

4.55 “Комната смеха”.
6.35 “Сельское утро”.
7.05 “Диалоги о животных”.
8.00, 11.00, 14.00 Вести.
8.10, 11.30, 14.30 Местное время. Вести-Москва.
8.25 “Военная программа”.
8.50 Д/ф “Пасха. Чудо воскресения”.
9.25 “Субботник”.
10.05 Д/ф “Освободители”. “Танкисты”. [12+]
11.40 Д/ф “Сергий Радонежский. Земное и небесное”.
12.35, 14.40 Х/ф “Сила любви”. [12+]
17.20 Шоу “Танцы со Звездами”. Сезон – 2015.
20.00 Вести в субботу.
20.25 Х/ф “Сказки мачехи”. 2015 г. [12+]
**23.30 “Пасха Христова”. Прямая трансляция Пасхального богослужения из Храма Христа Спасителя.**
2.30 Премии “Ника” и “Золотой Орел” фильм Павла Лунгина “Остров”. [16+]

**ТНТ + ИТВ**

4.40, 3.30 Т/с “Хор”. [16+]
5.35 Детективный сериал “Без следа 4”, 23 серия [16+]
6.25 Комедия “Женская лига: парни, деньги и любовь” [16+]
7.00 Шоу “Comedy Club. Exclusive”. [16+]
7.35, 8.00, 8.30 М/с “Губка Боб Квадратные штаны” [12+]
9.00, 9.30 Т/с “Деффчонки”. [16+]
10.00 Шоу “Дом-2. Lite” [16+]
11.00 “Школа ремонта” [12+]
12.00 Т/с “Сашатаня”. [16+]
12.30, 0.30 Развлекательное шоу “Такое Кино!”. [16+]
13.00 Паранормальное шоу “Битва экстрасенсов”. [16+]
14.30, 18.55, 19.30 Шоу “Комеди Клаб”. [16+]
15.30 16.00 16.30 Т/с “Универ. Новая общага”. [16+]
17.00 Фэнтези “Битва Титанов”, США, 2010 г. [16+]
**20.00 Реклама. Объявления**
**20.10 Поздравления.**
**20.30 “Спорт-экспресс”.**
**20.55 Объявления.**
21.30 Реалити-шоу “Холостяк-3”, 6 серия. [16+]
23.00 Реалити-шоу “Дом-2. Город любви”. [16+]
0.00 “Дом-2. После заката”. Спецвключение. [16+]
1.00 Комедия “С кем переспать?!!”, США, 2013 г. [18+]
3.05 Комедия “Пригород 2”, 12 серия. [16+]
4.25 Детективный сериал “Без следа 4”, 24 серия [16+]

**СТС + ТДС**

6.00 Скетч-шоу “6 кадров”. [16+]
6.30 Развлекательное шоу “Животный смех” . [0+]
7.00, 9.00 М/с “Барашек Шон”.
7.35 М/с “Пингвинёнок Пороро”. [0+]
7.55 М/с “Робокар Поли и его друзья”. [6+]
8.30, 12.55 М/с “Том и Джерри. Комедийное шоу”. [6+]
9.10 М/с “Драконы. Защитники Олуха”. [6+]
10.30 Скетчком “Осторожно: дети!”. [16+]
11.30 М/ф “Сезон охоты-3”.
14.15 Фэнтези “Паутина Шарлотты”. США. [6+]
16.00, 16.30 Детский юмористический киножурнал “Ералаш” . [0+]
17.15 М/ф “Мегамозг”. [0+]
19.00 Шоу магии и иллюзий “Империя иллюзий: братья Сафроновы”. [16+]
21.00 Фантастика “Хеллбой-2. Золотая армия”. [16+]
23.15 Мистическая драма “Знакомьтесь, Джо Блэк” [16+]
2.45 Драма “Ледяные замки” США-Канада, 2010 г. [16+]

## ВОСКРЕСЕНЬЕ, 12 апреля

**Первый канал**

5.45, 6.10 Д/ф “Соловки. Место силы”.
6.00, 10.00, 12.00 Новости.
6.35 Х/ф “Укрощение огня”. 2 серия.
8.10 “Служу Отчизне!”.
8.45 Мультфильм.
8.55 Шоу “Здоровье” [16+]
10.15 “Непутевые заметки” [12+]
10.35 “Пока все дома”.
11.25 “Фазенда”.
12.15 Д/ф “Земля в иллюминаторе”. [12+]
13.15 Проект “Горько!” [16+]
14.10 “Теория заговора” [16+]
17.45 Вечерние новости.
18.00 Пародийное шоу “Точь-в-точь”. [16+]
21.00 Воскресное Время.
22.30 Шоу “Танцуй!”.
0.50 Х/ф “Маленькая мисс Счастье”. [16+]
2.45 Ток-шоу “Модный приговор.
3.45 Ток-шоу “Мужское/Женское”. [16+]

**Телеканал Россия**

5.25 Х/ф “Остановился поезд”. 1982 г.
7.20 “Вся Россия”.
7.35 Юмористическое шоу “Сам себе режиссер”.
8.25 “Смехопанорама Евгения Петросяна”.
8.55 “Утренняя почта”.
9.35 Игра “Сто к одному”.
10.20 Местное время. Вести-Москва. Неделя в городе.
11.00, 14.00 Вести.
11.25, 2.35 Д/ф “Россия. Гений места”.
12.25, 14.25 Шоу перевоплощений. “Один в один”. [12+]
16.00 Х/ф “Бариста”. [12+]
20.00 Вести недели.
22.00 Шоу “Воскресный вечер с Владимиром Соловьёвым”. [12+]
0.35 Х/ф “Молчун”. [12+]
3.30 Д/ф “Пасха. Чудо воскресения”.
4.00 “Комната смеха”.

**ТНТ + ИТВ**

5.15 Комедия “Женская лига: парни, деньги и любовь”. [16+]
6.00 6.30 М/с “Турбо-Агент Дадли”. [12+]
7.00 Шоу “ТНТ. MIX” [16+]
7.35, 8.00, 8.30 М/с “Губка Боб Квадратные штаны”. [12+]
9.00, 9.30 Т/с “Деффчонки” [16+]
10.00 Реалити-шоу “Дом-2. Lite”. [16+]
11.00 Кулинарное шоу “Сделано со вкусом”, 4 серия. [16+]
12.00 Шоу переплощений “Перезагрузка”. [16+]
13.00 “Комеди Клаб” [16+]
14.15 Фэнтези “Битва Титанов”, США, 2010 г. [16+]
16.15 Фэнтези “Гнев Титанов”, США, Испания. [16+]
18.00 18.30 19.00 19.30 Ситком “ЧОП”, 1-4 серии [16+]
**20.00 Реклама. Объявления**
**20.10 Поздравления.**
**20.30 “Музыка на ТНТ”.**
**20.55 Объявления.**
21.00 Шоу “Однажды в России”. [16+]
22.00 Шоу “Stand UP” [16+]
23.00 Реалити-шоу “Дом-2. Город любви”. [16+]
0.00 “Дом-2. После заката”. Спецвключение. [16+]
1.00 Фантастика “Первые на Луне”, Россия. [12+]
2.30 Комедия “Пригород 2”, 13 серия. [16+]
3.00 Т/с “Хор”. [16+]
3.55 Детективный сериал “Без следа 5”, 1 серия [16+]

**СТС + ТДС**

6.00 Скетч-шоу “6 кадров”. [16+]
6.30 Развлекательное шоу “Животный смех”. [0+]
7.00, 9.00 М/с “Барашек Шон”. [0+]
7.35 М/с “Пингвинёнок Пороро”. [0+]
7.55 М/с “Робокар Поли и его друзья”. [6+]
8.30 М/с “Том и Джерри. Комедийное шоу”. [6+]
9.10 М/с “Драконы. Защитники Олуха”. [6+]
10.30 Кулинарное шоу “МастерШеф” . [16+]
12.00 Реалити-шоу “Успеть за 24 часа” . [16+]
13.00 Дэйтинг-реалити “Свидание со вкусом” [16+]
14.00, 16.00, 16.30 Детский юмористический киножурнал “Ералаш”. [0+]
14.15 М/ф “Мегамозг” [0+]
17.15 Фантастика “Хеллбой-2. Золотая армия” [16+]
19.30 Фантастический боевик “Война миров z”. [16+]
21.40 Фэнтези “Ван Хельсинг”, США-Чехия. [12+]
0.05 Шоу магии и иллюзий “Империя иллюзий: братья Сафроновы” . [16+]
2.05 Комедийный боевик “Успеть за 30 минут” [16+]
3.40 Х/ф “Копи царя Соломона”, США, 1985 г. [12+]

# ОБЪЯВЛЕНИЕ

***Управление социальной защиты населения в муниципальном образовании «город Избербаш» доводит до сведения граждан-получателей ежемесячного пособия на ребенка о том, что в нормативно-правовые акты, регулирующие назначение данного вида пособия внесены ряд изменений.***

27 февраля 2015 года принято постановление Правительства Республики Дагестан № 58 «О внесении изменений в некоторые постановления Правительства Республики Дагестан», подготовленное в целях реализации Закона Республики Дагестан от 11 декабря 2014 года № 91 «О внесении изменений в Закон Республики Дагестан «О ежемесячном пособии на ребенка».

Обращаем внимание, что постановлением предусматривается возможность обращения граждан, имеющих детей, с заявлением о назначении ежемесячного пособия на ребенка по их выбору непосредственно в органы социальной защиты населения либо через многофункциональные центры предоставления государственных и муниципальных услуг, что соответствует требованиям Федерального закона от 27 июля 2010 года № 210-ФЗ «Об организации предоставления государственных и муниципальных услуг».

Вместе с тем, постановлением предусматривается необходимость подтверждения получателем ежемесячного пособия на ребенка с периодичностью в три года права на получение указанного пособия на ребенка, выплачиваемого с учетом среднедушевого дохода семьи, документами, содержащими сведения о доходах каждого члена семьи.

Указанные сведения о доходах должны быть представлены за месяц до истечения указанного срока (трех лет) с месяца подачи заявления о назначении (возобновлении выплаты) ежемесячного пособия на ребенка.

В случае непредставления сведений о доходах семьи в указанные выше сроки, выплата ежемесячного пособия на ребенка приостанавливается.

Возобновление выплаты ежемесячного пособия на ребенка производится на основании заявления получателя ежемесячного пособия на ребенка с приложением документов, подтверждающих сведения о доходах семьи.

Выплата ежемесячного пособия на ребенка возобновляется с месяца приостановления. При обращении за возобновлением выплаты ежемесячного пособия на ребенка по истечении шести месяцев с месяца приостановления оно выплачивается за истекшее время, но не более чем за шесть месяцев до месяца, в котором подано заявление о возобновлении выплаты этого пособия со всеми необходимыми документами.

В связи с этим, гражданам-получателям ежемесячных пособий, обратившимся за их назначением ранее чем три года назад, то есть до 31 марта 2012 года и ранее, необходимо срочно представить сведения о доходах семьи в Управление социальной защиты населения в муниципальном образовании «город Избербаш» (1-й этаж здания администрации) для решения вопроса о правомерности дальнейшей выплаты ежемесячного пособия на ребенка.

Для сведения сообщаем, что постановлением Правительства Республики Дагестан № 63 от 10 марта 2015 года установлен прожиточный минимум за IV квартал 2014 года в расчете на душу населения в размере 7 453 рубля.

**Элина ИБРАГИМОВА,**
**начальник УСЗН.**

*О ЛЮДЯХ В БЕЛЫХ ХАЛАТАХ*

# БЛАГОДАРЮ ЗА ДОБРОТУ

В марте месяце меня уложили на лечение в инфекционное отделение городской больницы. Я был очень удивлен чистотой и порядком в отделении. Хочу с сердечной благодарностью поимённо назвать имена тех людей, которые добросовестно и профессионально делают своё дело. Это заведующая отделением Патимат Омарова, медсёстры Шахризат Магомедова, Гидаят Омарова и другие работники отделения.

От всей души желаю здоровья вам и вашим близким! Спасибо за доброе отношение к пациентам. Я уверен, что очень многие из тех, кто лечился в инфекционном отделении, без сомнения подписались бы под этим письмом.

**С добрыми пожеланиями,**
**Казимагомед Муртузалиев, ветеран МВД.**

*СТИХИЯ РАЗБУШЕВАЛАСЬ*

# УРАГАН В 60 РЕГИОНАХ РОССИИ ПРИНЕС ОГРОМНЫЕ РАЗРУШЕНИЯ

***МЧС России предупредило россиян о повышенной опасности в связи с непогодой в европейской части страны еще на прошлой неделе.***

Ураганный ветер затронул почти все регионы страны, где последствия напоминают сводки с фронта. Сильнейшие порывы оставляют населенные пункты без электричества, переворачивают автобусы и даже сносят самолеты.

В Дагестане, на трассе Махачкала-Буйнакск с дороги буквально сдуло две «Газели». В Махачкале из-за урагана обрушился балкон ветхого здания. Также из-за непогоды вечером 30 марта загорелась мансарда девятиэтажного жилого дома по проспекту Акушинского, 80. В результате ЧП жертв и пострадавших нет. Спасатели МЧС Дагестана вместе с энергетиками восстановили подачу электроэнергии в 16 из 35 населенных пунктов республики, оставшихся без энергоснабжения после штормового ветра.

Шквалистый ветер в России сохранится до 2 апреля, сообщают синоптики. Жителям на улице рекомендовано не приближаться к деревьям, рекламным конструкциям и линиям электропередачи.

**По материалам Интернет-сайтов.**

# ИНФОРМАЦИОННЫЕ СООБЩЕНИЯ

Управление земельных и имущественных отношений сообщает об итогах аукциона по продаже права на заключение договора аренды земельного участка по ул. Индустриальной, № 2/1 для размещения железнодорожных путей, назначенного на 23.03.2015 г. (информационное сообщение в газете «Наш Избербаш» № 8 от 19.02.2015 г.). Аукцион признан несостоявшимся, так как в нём участвовало менее двух претендентов, и договор купли-продажи заключен с единственным участником аукциона по начальной цене аукциона ООО «Меридиан».

Управление земельных и имущественных отношений администрации городского округа «город Избербаш» сообщает о результатах продажи муниципального имущества.

Наименование продавца: Управление земельных и имущественных отношений администрации городского округа «город Избербаш».

Дата и место проведения продажи: 30.03.2015 г., г. Избербаш, пр. Ленина, д. 2

**Лот № 1.**

Наименование и характеристика имущества: Автомобиль LADA SAMARA 211440, идентификационный номер XTA211440A4852852, 2010 г., модель, № двигателя 11183, 5211793, кузов XTA211440A4852852, цвет сине-черный.

Количество поданных заявок: 1

Лица, признанные участниками аукциона: Раджабов Р.Н.

В связи с тем, что подана одна заявка, аукцион признан несостоявшимся.

**Лот № 2.**

Наименование и характеристика имущества: Автомобиль ВАЗ 21103, идентификационный номер XTA21103020493576, 2002 г., модель, № двигателя 2112, 0613113, цвет ярко-белый.

Количество поданных заявок: 2

Лица, признанные участниками аукциона:

1. Бабаев М.Д.
2. Галимов А.Р.

Цена продажи: 10 600 рублей.

Покупатель: Бабаев М.Д.

**Лот № 3.**

Наименование и характеристика имущества: Автомобиль ГАЗ 3102, идентификационный номер X9631020081415077, 2008 г., модель, № двигателя 2.4L-DOHC, 305700269, цвет светло-серебристый.

Количество поданных заявок: 2

Лица, признанные участниками аукциона:

1. Гасайниев А.М.
2. Назаров Ш.М.

Цена продажи: 21 800 рублей.

Покупатель: Гасайниев А.М.

*БЛАГОДАРНОСТЬ*

# СПАСИБО ЗА ТРУД И ЗАБОТУ!

Я, ветеран войны и труда, время от времени обращаюсь в коммунальную службу ООО «Коммунал» по поводу отопления и водоснабжения и очень доволен, что всегда своевременно принимаются меры по устранению неполадок. В связи с этим выражаю благодарность работникам ООО «Коммунал» и лично директору Меджидову Расулу Гаджиевичу. Спасибо за труд и заботу!

**С.С. Кахиров, ветеран войны и труда,**
**житель ул. Буйнакского, 91, кв. 5.**

# ИНФОРМАЦИЯ ПЕНСИОННОГО ФОНДА «ОБ УВЕЛИЧЕНИИ ПЕНСИЙ И ЕДВ»

С 1 апреля 2015 года в Российской Федерации увеличены все социальные пенсии на 10,3 %.

Также с 1 апреля увеличены и ежемесячные денежные выплаты (ЕДВ) для федеральных льготников на 5,5 %.

**К. КАСИМОВ, зам. руководителя**
**Управления ОПФ РД по г. Избербашу.**

# ИЗВЕЩЕНИЕ № 12

## о проведении публичных слушаний

В связи отсутствием земель для территориального развития ГО «город Избербаш» перевести земли ИЖС под многоэтажную жилую застройку: квартал № 30: на пересечении пр. Мира, ул. Маяковского, Шевченко и ул. М. Гаджиева; квартал № 30: на пересечении пр. Мира, Маяковского, Шевченко и ул. Пролетарская; квартал № 30: на пересечении пр. Мира, ул. Пролетарская, Шевченко и ул. Чернышевского; квартал № 24: на пересечении улиц Пролетарская, В. Эмирова, Маяковского и ул. Г. Долгата; квартал № 13: на пересечении ул. Г. Азизова, Чапаева, Заводская и ул. Лермонтова; квартал № 13: на пересечение ул. Нурадилова, Лермонтова, Заводская и ул. Чапаева; квартал № 43: на пересечении ул. Г. Гамидова, Чкалова, Буйнакского и ул. Жданова. Владелец: городская администрация городского округа «город Избербаш». Владельцам сопредельных земельных участков просьба принять участие в публичных слушаниях. Вынужденная мера применяется для решения жилищной проблемы граждан города и создания соответствующей инфраструктуры в каждом квартале, в перспективе планируется строительство дошкольных учреждений.

1.Место проведения слушаний: РД, г. Избербаш, пр. Ленина, 2 (1 этаж, актовый зал).

2. Дата и время проведения слушаний: 07.04.2015 г. в 09.00 ч.

# ИЗВЕЩЕНИЕ № 13

## о проведении публичных слушаний

Комиссия по подготовке рекомендаций по изменению вида разрешенного использования земельного участка сообщает о проведении публичных слушаний по вопросу изменения вида разрешенного использования земельного участка мерою 6000,0 кв.м, ранее выделенного для размещения Избербашской автобазы по ул. Индустриальная, б/н, на разрешенное использование земельного участка мерою 6000,0 кв. м для размещения тепличного хозяйства по адресу: РД, г. Избербаш, ул. Индустриальная, б/н; владелец: Арсланбекова Муминат Керимовна. Владельцам сопредельных земельных участков просьба принять участие в публичных слушаниях.

1. Место проведения слушаний: РД, г. Избербаш, пр. Ленина, 2 (1 этаж, актовый зал).

2. Дата и время проведения слушаний: 07.04.2015 г. в 09.00 ч.

# ИЗВЕЩЕНИЕ № 14

## о проведении публичных слушаний

Комиссия по подготовке рекомендаций по изменению вида разрешенного использования земельного участка сообщает о проведении публичных слушаний по вопросу изменения вида разрешенного использования земельного участка мерою 1350,0 кв. м, ранее выделенного под индивидуальную жилую застройку по ул. Маяковского, 116-1 на разрешенное использование земельного участка мерою 1350,0 кв. м под строительство 3-х этажного многоквартирного жилого дома по адресу: РД, г. Избербаш, ул. Маяковского, 116-1; владелец: Рабаданов Али Гаджирасулович. Владельцам сопредельных земельных участков просьба принять участие в публичных слушаниях.

1. Место проведения слушаний: РД, г. Избербаш, пр. Ленина, 2 (1 этаж, актовый зал).

2. Дата и время проведения слушаний: 07.04.2015 г. в 09.00 ч.

# СКОРБИМ ВМЕСТЕ С ВАМИ

Коллектив городского общества слепых выражает глубокое соболезнование председателю общества инвалидов Гасанову Чимагомеду Гасановичу по поводу смерти **сестры Муслимат,** разделяя с родными и близкими горечь тяжелой утраты.

Городская общественно-политическая газета
2015 год.
Выходит по четвергам.
Цена в розницу - 8 руб.

НАШ ИЗБЕРБАШ

Награждена Почетной Грамотой Республики Дагестан
Победитель 5 Всероссийского фестиваля СМИ "Вся Россия-2003"

УЧРЕДИТЕЛЬ:
**Администрация городского округа «город Избербаш»**

| | |
|---|---|
| Главный редактор | М. КАСУМОВА |
| Редактор отдела экономики и спорта | И. ВАГАБОВ |
| Редактор отдела информации | С. АРСЛАНБЕКОВ |
| Редактор отдела муниципального развития | А. МАЗГАРОВА |
| Редактор отдела социальной и молодежной политики | М. МАГОМЕДОВА |
| Верстка, дизайн | А. АСЛАМБЕКОВ |

Газета набрана и сверстана на компьютерной базе газеты «Наш Избербаш».

**ГАЗЕТА ОСНОВАНА в 1951 году**

Выходит 52 раза в год.
Индекс 51332.
Тираж 1480 экз.

**Газета зарегистрирована Управлением Федеральной службы по надзору в сфере связи и массовых коммуникаций по РД. Регистрационный ПИ № ТУ 5-0030**

Адрес редакции: ул. Чапаева, 15, МБУ «Дом печати»;
тел. 8 (87245) 2-55-86; E-mail: nash-izberbash@yandex.ru
Сайт газеты: nash-izberbash.ru (наш-избербаш.рф)

Отпечатано: г. Махачкала, ул. Пушкина, 6, ООО «Лотос»

Заказ №
Срок подписания в печать – 1 апреля в 17.00 ч.
Подписано в 17.00 ч.