Городская общественно-политическая газета

№ 19 (6213)
7 мая 2015 г.

Выходит по четвергам
Цена в розницу - 8 руб.

НАШ ИЗБЕРБАШ

Награждена Почетной Грамотой Республики Дагестан
Победитель 8 Всероссийского Фестиваля СМИ «Вся Россия – 2003»

1945 2015 ПОБЕДА! 70 ЛЕТ

Дорогие ветераны Великой Отечественной войны и труженики тыла!

Уважаемые жители Избербаша!

Сердечно поздравляю вас с главным государственным праздником – 70-ой годовщиной Победы советского народа в Великой Отечественной войне.

День 9 Мая 2015 года – особенный, юбилейный. Но сколько бы ни минуло лет с победной весны 1945 года, для России и россиян нет более светлого и святого праздника, чем День Победы. В нём – величие нашего народа, мужество и героизм поколения победителей, горе потерь и радость встреч. День Победы – это то, что неизменно объединяет нас на протяжении вот уже 70-ти лет и делает непобедимыми перед лицом любых испытаний. Это праздник всех поколений.

Сейчас очень важно укрепление духовной культуры, и мы обязаны сполна использовать огромный нравственный и моральный потенциал, который несёт в себе День Победы. Сегодня мы с особым чувством благодарности чтим всех, кто отдал жизнь за Победу, проливал кровь на поле брани, трудился в тылу.

Наша мирная жизнь оплачена высочайшей ценой: десятками миллионов человеческих жизней, невиданными лишениями и страданиями. Знать героическое прошлое Отечества, гордиться подвигом дедов и прадедов – наш непреходящий нравственный долг перед ними.

Будем верны памяти павших! Вечная слава Героям! Низкий поклон Победителям! С праздником вас, дорогие ветераны, дорогие земляки! Желаю вам крепкого здоровья, майской радости и долгих лет жизни! Энергии и оптимизма для новых свершений, для новых дел!

**Глава городского округа
«город Избербаш»,
Председатель Собрания депутатов
И. БАГОМЕДОВ.**

Дорогие избербашцы, ветераны Великой Отечественной войны, труженики тыла, ветераны Вооруженных Сил и правоохранительных органов, ветераны труда! Сердечно поздравляем вас с 70-й годовщиной Победы в Великой Отечественной войне!

В этот весенний день мы вспоминаем тех, кто ценой своей жизни отстоял свободу и независимость нашей Родины, мир на всей Земле. В мировой истории не было более грандиозных сражений, чем те, которые вел советский народ против фашистских захватчиков. На фронте и в тылу люди проявляли беспримерный патриотизм и героизм. Единство народа – главный источник всех побед, одержанных нашей страной. Фашизм столкнулся с несокрушимой силой Красной Армии и был разбит. Именно поэтому так дорог нам этот праздник, объединяющий людей самых разных взглядов и убеждений. Великая благодарность всем тем, кто ковал нашу победу, нашим отцам и дедам.

Каждый из нас, ныне живущих, должен считать делом чести хотя бы чем-то помочь ветеранам, чье поколение прошло через суровые испытания военного времени. Мы не только исполним свой долг перед ними, мы защитим интересы исторической справедливости.

Здоровья, мира, добра и долгих лет жизни вам, дорогие наши ветераны! Спасибо вам за Победу!

**Совет ветеранов Великой Отечественной
войны и труда г. Избербаша.**

ПОМНИТЬ И БЕРЕЧЬ !

Во вторник, 5 мая, в Избербаше состоялся Парад наследников Победы. В торжественном мероприятии, впервые прошедшем в городе, приняли участие глава городского округа «город Избербаш» Исламали Багомедов, ветераны ВОВ и труда, работники отделов администрации, представители детских, молодежных и патриотических общественных объединений, студенты, учащиеся общеобразовательных учреждений.

Проект Парада Наследников Победы принадлежит Главе РД Рамазану Абдулатипову. Уже несколько лет подряд Парад проводится в столице нашей республики под руководством Главы РД. В этом году, в рамках празднования 70-летия Победы в ВОВ, отделом по делам молодежи было принято решение о проведении Парада Наследников Победы и в г. Избербаше.

В Параде приняли участие все детские и молодежные общественные объединения, студенты всех вузов и ссузов города. Более 1000 молодых людей вышли с фотографиями ветеранов ВОВ, которых, к сожалению, уже нет с нами. Открыл Парад глава города Исламали Багомедов: «Дорогие ветераны и труженики тыла! Уважаемые горожане! От всей души поздравляю вас с приближающейся знаменательной датой – 70-летием Победы нашего народа в Великой Отечественной войне! Годы уходят, но память о подвиге наших героев не меркнет. Все больше мы углубляемся в историю, узнавая все новые факты тех трагических событий, которые перевернули жизнь миллионов людей.

(Окончание на стр. 2).

ПОМНИТЬ И БЕРЕЧЬ !

(Окончание. Начало на стр. 1).

В России почти в каждой семье есть те, кто погиб или пропал без вести, кто умер от голода в блокаду, кого сожгли в печах концлагерей. Те испытания, которые выпали на долю наших ветеранов, подвластно было вынести только людям смелым и сильным духом, отважным, мужественным, любящим свою Родину и свой народ! Этот парад – дань памяти погибшим. Низкий поклон вам, наши фронтовики, труженики тыла, вдовы и дети войны! Пусть небо будет безоблачным, а окружающие вас люди делают все возможное, чтобы вы были здоровы и счастливы!»

Присоединилась к поздравлениям и начальник отдела по делам молодежи Асият Бидашева, поблагодарив школьников и студентов за активно проявленную инициативу:

– 70 лет назад ваши деды и прадеды, бабушки и прабабушки бок о бок с представителями других братских республик воевали на фронтах Великой Отечественной войны и самоотверженно работали в тылу. Им было тяжело, но они победили фашизм и спасли человечество от страшной угрозы. Сумели потушить пожар Второй мировой войны и установить мир на всей Земле ценой неимоверного труда, пота и крови, а нередко и ценой своей юной жизни. Ведь тогда они были не намного старше вас. И, глядя на вас сегодня, на ваши веселые и красивые лица, я вижу в вас их смелость, их силу, их веру в будущее. С такой замечательной молодёжью нашу страну ждет самое прекрасное будущее!

На подготовку Парада ушло немало времени, и результат работы получился впечатляющим: перед горожанами развернулось красочное представление, в котором ребята из детских общественных объединений, а также члены городской школы актива «Лидер» показали инсценировку произведения Александра Фадеева «Молодая гвардия», а также памятный, первый из предстоящих 1418 дней, день – 22 июня. Также на Параде был исполнен флэшмоб в рамках дней единых действий волонтерского корпуса отдела по делам молодежи. Студенты из педагогического колледжа исполняли песню «День Победы», которую подпевали все присутствующие на площади наследники Победы.

Мимо президиума прошествовали студенты ИФ ДГУ, Республиканского индустриально-промышленного колледжа, Республиканского педагогического колледжа им. М. Меджидова, учащиеся школ города. В руках участники Парада несли штандарты, на которых были размещены имена ветеранов, воевавших на передовой и трудившихся в тылу в годы Великой Отечественной войны. Затем все участники шествия прошли по улице Гамидова к парку «Вечный огонь», где возложили цветы и венки к памятнику погибшим солдатам.

Дарить внимание и заботу – наш долг перед теми, кто подарил нам жизнь. Парад наследников Победы – лишь один из немногих способов выразить благодарность нашим героям. Но главное – помнить! Помнить и беречь Великую Победу!

Муминат МАГОМЕДОВА.

ИНФОРМАЦИОННОЕ СООБЩЕНИЕ

6 мая 2015 г. в 10.00 часов состоялась девятнадцатая сессия Собрания депутатов городского округа «город Избербаш».

Открыл и вел сессию глава городского округа «город Избербаш», председатель Собрания депутатов Исламали Багомедов.

На сессии были рассмотрены следующие вопросы:

1. Отчет начальника Отдела Министерства внутренних дел Российской Федерации по городу Избербаш за 2014 год и задачах по улучшению оперативной обстановки на 2015 год.

2. Об исполнении бюджета муниципального образования «город Избербаш» за 2014 год.

3. О внесении изменений в Решение Собрания депутатов городского округа «город Избербаш» «О бюджете муниципального образования «город Избербаш» на 2015 год и на плановый период 2016 и 2017 годов».

4. Об утверждении Положения «Об Общественной палате городского округа «город Избербаш».

5. Отчет о работе Контрольно-счетной комиссии городского округа «город Избербаш» за 2014 год.

6. Разное.

По всем вопросам были приняты соответствующие решения.

НАШ ЛЮБИМЫЙ ПЕРВОМАЙ!

В привычном с детства лозунге праздника Весны и Труда «Мир, труд, май!» заключен огромный жизнеутверждающий смысл. Мир – это и отсутствие войн, и сотрудничество, и окружающие нас люди. Труд – основа человеческой жизни, азбука творчества, преображение, достижения. Май, весна – это новый старт, новые планы, новые вершины. Поэтому этот праздник любим всеми поколениями горожан.

Прекрасная, по-настоящему летняя погода выдалась 1 мая. Словно решила она порадовать после столь долгого своего отсутствия жителей Избербаша в праздник Весны и Труда.

Уже с утра наш тихий уютный городок наполнился празднично одетыми детьми и взрослыми. Да и сами улицы стали еще более привлекательными, нарядными благодаря стараниям администрации и муниципальных служб города. Повсюду флаги, новые красочные растяжки над дорогами, побелены деревья, бордюры. В общем, кругом создалась действительно праздничная атмосфера!

К обеду народ стал стекаться к летней эстрадной площадке городского Дворца культуры, где состоялся концерт, посвященный Первомаю. Украшенная к празднику сцена была готова к проведению концерта, который организовал Отдел культуры совместно с ГДК.

Говорят «талантов» не бывает много, но 1 мая на эстрадной площадке выступило много талантливых исполнителей. Свои песни исполняли для избербашцев Магомед Багомаев, Марид Муртузалиев, Амина, Асадула Алипханов, Хадижат Омарова, Саид Рабаданов, Нелли Караева, Багомед Раджабов, Алина Идрисова, Зарина Азизова, Айшат Абубакарова, Гулисат Султанова, Зарипат Магандалиева, Хузаймат Ибрагимова, Алан и др.

И, конечно же, ни один городской концерт не обходится без наших танцевальных ансамблей. Хореографический ансамбль «Харс» под руководством Магомедсаида Казилова в этот раз был представлен младшей танцевальной группой. Своим потрясающим танцем они задали всему мероприятию задорный, зажигательный тон.

Нежный и красивый грузинский лирический танец исполнили девушки и юноши ансамбля «Избербаш».

Свой веселый танец представила на празднике и группа современного танца Детского дома творчества.

Все желающие имели прекрасную возможность подпеть исполнителям и потанцевать. В пляс пускались все, и стар и млад. Вот где расплескались волны положительных эмоций!

Концерт подготовили удачно, профессионально, с душой и действительно порадовали жителей и гостей города.

Для детворы были организованы игровые площадки, ребятишки могли поскакать на надувных батутах, попрыгать, а также покататься на лошадке.

В нашем городе праздник был таким, каким и полагается быть весеннему празднику. Люди просто отдыхали от повседневных забот, радовались наступившей весне, устраивали праздничные застолья с друзьями и родными.

Гуляя по парку с семьей в этот день, я наслаждалась видом пробудившейся природы. Кругом порхали бабочки, гудели шмели, слышалось радостное щебетание птиц и смех детворы. На деревьях пробивалась молодая листва.

Да, замечательный всё-таки этот праздник Первомай. День серьёзный и бесшабашный. Политический и юмористический. Праздник дачников и любителей пикников с шашлыками! Этот праздник на любой вкус. Да здравствует наш Первомай!

Анастасия МАЗГАРОВА.

ОРГКОМИТЕТ ПО ПОДГОТОВКЕ К ЮБИЛЕЮ ПОБЕДЫ

«НАША ЗАДАЧА – ПРОВЕСТИ ВСЕ ПРАЗДНИЧНЫЕ МЕРОПРИЯТИЯ НА ДОСТОЙНОМ УРОВНЕ»

5 мая Глава городского округа «город Избербаш» Исламали Багомедов провел в конференц-зале администрации города заседание оргкомитета по проведению праздничных мероприятий, посвященных 70-летию Победы в Великой Отечественной войне.

Вначале собравшиеся заслушали информацию представителя Погрануправления ФСБ России по РД Эльбруса Джавадова о плане проведения торжественных мероприятий, посвященных встрече символа Эстафеты Победы. Мероприятие будет проходить в нашем городе 10 мая у памятника «Вечный огонь». В нем примут участие руководители Избербаша и Каспийского Погранупрвления, а также представители Совета ветеранов войны, труда и правоохранительных органов, ветераны-«афганцы» и другие приглашенные.

Акция начнется с доклада старшего эстафетной группы о прибытии символа Эстафеты Победы, приуроченного к 70-летию Победы в Великой Отечественной войне и 97-ой годовщине создания пограничной службы Российской Федерации.

Затем состоится торжественный митинг, на котором с приветственными словами, обращенными к участникам Эстафеты Победы, ветеранам войны и жителям города, выступят официальные лица Пагранупрвления и города Избербаша.

Далее пройдет возложение цветов и венков к мемориалу «Вечный огонь», после чего участники акции пройдут маршем по ул. Гамидова до Дворца культуры.

Мероприятие завершится концертной программой с участием творческих коллективов Избербаша, государственного ансамбля «Дагестан» и ВИГ «Последний рубеж».

Представитель отделения УФСБ России по РД и зам. начальника отдела полиции Ибрагим Курбанисмаилов доложили о принимаемых мерах по обеспечению безопасности во время проведения праздничных мероприятий. По их словам, обстановка в городе контролируется силами правопорядка, общественный порядок и безопасность участников митинга будут обеспечены.

Глава города также заслушал информацию руководителей соответствующих служб и организаций о проделанной работе по улучшению условий жизни и быта ветеранов войны и тылового фронта, о благоустройстве территорий памятных мест и готовности города встретить праздник 9 мая.

О подготовке и проведении культурных мероприятий, организации парада Победы 9 мая, а также проведении велопробега, посвященного юбилею Великой Победы, на заседании рассказали начальники отделов культуры и по делам молодежи администрации г. Избербаша Патимат Газиева и Асият Бидашева.

«Наша задача – провести все мероприятия на достойном уровне, – отметил глава города, подытоживая выступления всех докладчиков. – Все торжественные акции и информационные, культурные и молодежные проекты, приуроченные к юбилею Победы, должны служить росту патриотического сознания. Мы должны помнить, что главные герои праздника – это наши ветераны Великой Отечественной войны, им нужно уделять больше внимания, окружить их заботой и вниманием. Особое внимание следует обратить на братские захоронения и памятники павшим в годы воинам», – подчеркнул Исламали Багомедов.

ЗАСЕДАНИЕ АКТИВА

ИЗБРАН НОВЫЙ РУКОВОДИТЕЛЬ ИЗБЕРБАШСКОГО МЕСТНОГО ОТДЕЛЕНИЯ ВОО «МОЛОДАЯ ГВАРДИЯ ЕДИНОЙ РОССИИ»

30 апреля в здании Республиканского индустриально-промышленного колледжа прошло заседание актива Избербашского местного отделения Всероссийской общественной организации «Молодая Гвардия Единой России». На нем присутствовали руководитель Дагестанского регионального отделения молодогвардейцев Сергей Никитин, руководитель исполкома ИМО партии «Единая Россия» Айшат Тазаева, председатель Совета ветеранов войны и труда г. Избербаша Абдулкасим Абусалимов, руководители Совета сторонников партии, первичных организаций местного отделения единороссов, члены актива «Молодой Гвардии Единой России».

Открыла и вела собрание директор РИПК Земфира Магдиева, стоявшая у истоков создания в городе местного отделения молодогвардейцев и руководившая им на протяжении 17 лет. Она рассказала о проделанной за эти годы огромной работе совместно с партией «Единая Россия». Раньше организация называлась «Молодежное Единство», первоначально в ее ряды вступило более 400 юных избербашцев. В 2005 году она была переименована в «Молодую Гвардию Единой России». Объединение строило свою работу по трем основным направлениям: патриотическое воспитание молодежи, профилактика наркомании и табакокурения в молодежной среде и духовно-нравственное воспитание. «Тогда еще не существовало термина «волонтерство», но молодые избербашцы уже сами организовывали субботники и другие общественно-полезные мероприятия, вступали в ряды добровольческих отрядов, создавали молодежные дружины, которые помогали поддерживать общественный порядок во время проведения культурно-массовых мероприятий, – отметила Земфира Магдиева. – Кроме этого, молодежь участвовала в акциях помощи ветеранам войны, тылового фронта, благоустраивала территории, на которых расположены памятники, наводила чистоту и порядок на улицах города и побережье».

На протяжении 17 лет по инициативе молодогвардейцев проведено огромное количество мероприятий, отмеченных как на республиканском, так и на всероссийском уровне. В городе была организована масштабная акция против наркомании, в которой приняли участие свыше 6 тыс. человек.

За огромную работу, проводимую с молодежью, и активное участие в общественной жизни Республики Дагестан Земфира Магдиева была награждена грамотой от ДРО ВОО «МГЕР».

В виду ее большой занятости на своей основной работе на заседании было предложено избрать нового руководителя местного отделения молодогвардейцев. На эту ответственную должность единогласным решением присутствующих избрана молодая и перспективная Барият Салихова. Были также переизбраны новые члены штаба «МГЕР».

На заседании также состоялась презентация новой информационно-познавательной газеты Избербашского местного отделения «Молодой Гвардии Единой России», редактором которой стала Барият Салихова. Учредителями газеты являются ИМО партии «Единая Россия», Управление образованием г. Избербаша и Совет сторонников «Единой России». Идею создания газеты активно поддержал секретарь местного отделения единороссов Абдулмеджид Сулейманов. Совсем недавно вышел в свет первый номер издания, в нем отражены все значимые события, проводимые в городе, опубликованы рассказы и очерки о ветеранах войны, тылового фронта и много другой полезной и занимательной информации.

Далее руководитель регионального отделения «Молодой Гвардии Единой России» Сергей Никитин рассказал о деятельности возглавляемой им общественной организации, реализуемых 7-ми федеральных и 3-х региональных проектах, крупных акциях, проводимых в масштабах Дагестана и всей России. В рамках указанных проектов ведется пропаганда рабочих профессий, рассказы о подвигах простых людей, патриотах. Кроме этого, проводится выявление негативного контента в Интернете, пропагандирующего наркоманию, экстремизм и терроризм, суицидальные наклонности, гомосексуализм, обучение изготовлению взрывчатых веществ, ведется борьба с игорным бизнесом, аптеками, незаконно реализующими наркотические и кодеиносодержащие препараты и т.д. Сергей Никитин призвал новых членов Избербашского местного отделения «Молодой Гвардии Единой России» активно подключиться к проводимой работе. Он также высоко отозвался о новом проекте избербашских молодогвардейцев – создании собственной газеты, подчеркнув, что подобная инициатива реализуется в России впервые.

Руководитель исполкома местного отделения партии «Единая Россия» Айшат Тазаева поздравила свою бывшую коллегу, соратницу по партии Земфиру Магдиеву с наградой от Регионального отделения «МГЕР», отметила ее организаторские способности и человеческие качества, пожелала успехов и удачи на новой работе. Она отметила, что мероприятие проходит в преддверии великой даты – 70-летия Победы в Великой Отечественной войне. Накануне в Избербаше проведена акция «Посади дерево Победы», приуроченная этому знаменательному событию. Айшат Тазаева поблагодарила всех, кто отозвался и принял участие в патриотической акции.

С предстоящим праздником Победы ветеранов войны, тылового фронта, людей старшего поколения и всех присутствующих поздравила новый руководитель местного отделения «МГЕР» Барият Салихова. Она выразила благодарность Земфире Магдиевой за огромный вклад в развитие молодежного движения «Молодой Гвардии Единой России», а также руководителю ДРО «МГЕР» Сергею Никитину за оказанное доверие.

На мероприятии также выступили председатель Совета ветеранов войны и труда г. Избербаша Абдулкасим Абусалимов, председатель Совета сторонников партии «Единая Россия», генеральный директор компании «Юг России» Магомедхабиб Амиров.

Ибрагим ВАГАБОВ.

ВОЕННО-СПОРТИВНАЯ ИГРА «А НУ-КА, ПАРНИ!»

ДОПРИЗЫВНИКИ ИЗБЕРБАША ВНОВЬ ОТСТОЯЛИ ТИТУЛ ЛУЧШЕЙ КОМАНДЫ

Отдел по делам молодежи администрации г. Избербаша совместно с Детско-юношеской спортивной школой игровых видов организовал и провел 30 апреля в физкультурно-оздоровительном комплексе финал Республиканского военно-спортивного смотра-конкурса «А ну-ка, парни!», посвященный 70-летию Победы в Великой Отечественной войне. Помощь в проведении конкурса оказало ЧОП «Бастион» в лице директора Магомеда Магомедова. В играх принимали участие по три лучшие команды из 4 зон республики. В Южной зоне, напомню, победили допризывники Избербаша, второе и третье места заняли участники из Дагестанских Огней и Сулейман-Стальского района.

На торжественной церемонии открытия присутствовали министр по делам молодёжи РД Заур Курбанов, глава администрации г. Избербаша Амир Магомедов, заместители главы администрации Хизри Халимбеков и Магомед Гарунов, начальник отдела по делам молодежи Асият Бидашева, директор ГКУ РД «ДагПатриотЦентр» Гамзат Муслимов, председатель Совета ветеранов войны и труда г. Избербаша Абдулкасим Абусалимов, работники Управления образованием, горвоенкомата и другие.

В своем приветственном слове глава администрации Амир Магомедов отметил, что финал республиканского конкурса впервые проводится в Избербаше и проходит в преддверии знаменательной даты – 70-летия Великой Победы. Он пожелал участникам здоровья, успехов, любить и защищать Отчизну.

К участникам также обратился министр по делам молодежи РД Заур Курбанов. Он поздравил команды с выходом в финал, отметив, что допризывники в течение двух месяцев прошли очень жесткий отбор на муниципальном и зональном этапе. «Ребята показали на играх высокие результаты с точки зрения физической, военно-тактической и строевой подготовки, и это нас радует», – сказал глава молодежного ведомства.

Заур Курбанов подчеркнул, что военно-спортивный конкурс проходит накануне самого светлого и радостного праздника – юбилея Победы в Великой Отечественной войне, долг каждого из присутствующих чтить память Героев тех событий, отстаивать правду о той войне, о ее победителях. Он также поблагодарил руководство Избербаша за организацию конкурса и предоставленный зал.

На церемонии также выступили начальник отделения подготовки к призыву граждан на военную службу отдела ВК РД по г. Махачкала Альберт Рагимов, председатель Совета ветеранов войны и труда г. Избербаша Абдулкасим Абусалимов.

Программа соревнований включала в себя такие виды, как: строевая подготовка, военный компонент (разборка и сборка автомата в противогазе), комплексная эстафета и перетягивание каната.

Избербашская команда (военрук Муса Мусаев), составленная из учащихся СОШ № 1, во второй раз победила в Республиканском конкурсе, оставив далеко позади всех соперников. Юнармейцы Избербаша выиграли в трех из четырех видов программы, проиграв только в состязании по перетягиванию каната.

За второе место развернулась очень упорная борьба между допризывниками Хасавюрта, ДагОгней и Сулейман-Стальского района, в итоге с разницей всего в одно очко спор выиграла команда Хасавюрта, третье место досталось юношам из ДагОгней.

Поздравляем избербашских допризывников и военрука М. Мусаева, готовившего команду к соревнованиям, с очередной победой в финальном конкурсе. Желаем ребятам успехов в учебе и дальнейших побед в спорте!

Ибрагим ВАГАБОВ.

К 70-ЛЕТИЮ ПОБЕДЫ В ВЕЛИКОЙ ОТЕЧЕСТВЕННОЙ ВОЙНЕ

Люди умирают для того, чтобы жило человечество. В.Г. Белинский.

УЧАСТНИК ДВУХ ВОЙН

День Победы в Великой Отечественной войне является для всех символом национальной гордости, славы, доблести и беспримерного подвига нашего народа, отстоявшего свободу и независимость Родины. Этот праздник объединяет и сплачивает нас, вселяя веру в будущее и вдохновляя на новые свершения во имя процветания великой России и благополучия ее непобедимого народа.

Нет в нашей стране семьи, судьба которой не прошла бы через испытания в Великой Отечественной войне. Сегодня хочется рассказать о ветеране двух войн Хизри Мисриеве. Он родился в 1919 году в высокогорном селении Хпедж Курахского района в семье крестьянина. После окончания семилетки работал в местном колхозе бригадиром. В 1939 году принимал участие в советско-финской войне, воевал пулеметчиком в составе артиллерийского полка. Через год их полк был передислоцирован на Украину, в район г. Шепетовки.

О том, что будет война с фашисткой Германией тогда никто и не предполагал, поэтому Хизри с товарищами готовился к демобилизации и возвращению домой. Но 22 июня 1941 года внезапно пришла весть о начале Великой Отечественной войны. Так Хизри Мисриевич встретил войну и прошел ее огненными дорогами до победного конца. Вначале он был пулеметчиком, затем, после ранения, стал наводчиком артиллерийской пушки, участвовал в знаменитой обороне Севастополя. Был трижды ранен, в последний раз в самом конце войны под Берлином. В госпитале узнал о Победе.

За боевые подвиги Хизри Мисриевич был удостоен более десяти государственных наград, среди них ордена Красной Звезды и Славы третьей степени, орден Отечественной войны первой и второй степени, солдатская медаль «За отвагу» и многие юбилейные медали. При форсировании Днепра Хизри Мисриев, проявив мужество и героизм, лично вывел из строя несколько вражеских укрепленных дзотов. Действовал при этом грамотно и эффективно, за этот подвиг был награжден боевым орденом Красной Звезды.

В сентябре победного года, после окончательного выздоровления, Хизри Мисриевич выписался из госпиталя и вернулся в родное село. В районный центр он попал на октябрьские праздники, и хорошо помнит тот день. Все знакомые и незнакомые курахцы встречали воина-орденоносца как победителя, он был желанным гостем в каждой семье.

В 1952 году ветеран с семьей переезжает в наш город и поступает на работу в Избербашское НГДУ. Более 40 лет проработал он на нефтепромыслах Дагестана оператором в бригаде подземного ремонта скважин. Вел большую общественную работу среди учащихся и молодежи города. За подвиги уже в мирное время Хизри Мисриев награжден орденом Почета, медалью «Ветеран труда» и многими почетными грамотами и отраслевыми наградами. Он был замечательным сыном, прекрасным семьянином. Со своей женой Тесбаной вырастил и воспитал четверых детей.

Его доброта и жизнелюбие притягивали к нему многих, дом Хизри Мисриевича всегда был полон друзей. К сожалению, военные раны все чаще давали о себе знать, и в 1993 году он умер. Похоронен в нашем городе. Родственники, многочисленные друзья и все, с кем сводила его судьба, сохранили светлую память об этом обаятельном человеке.

Абдула-Гаджи МАГОМЕДОВ, ветеран ВМФ СССР.

ПАМЯТЬ СЕРДЦА

Наша съёмочная группа в поисках материалов об участниках ВОВ и о бывших партизанах Украины узнала о том, что житель города Избербаша Трофим Семёнович Долгозвягов, сибиряк из села Семёновка командовал во время войны группой разведчиков в 4-м батальоне у Шамиля Бибоевича Мукагова, уроженца Осетии. А Запир Джалилович Джалилов, житель из села Балтамахи Сергокалинского района командовал ротой у знаменитого командира партизанского соединения, дважды Героя Советского Союза Сидора Артёмовича Ковпака.

Первая встреча партизан ВОВ украинцев и дагестанцев состоялась в городе Избербаше в сентябре 1979 году по приглашению коллектива Избербашского педагогического училища. Инициатором встречи выступил директор этого училища, заслуженный учитель Республики Магомед Муртазалиевич Дугричилов. Коллектив училища и установил с партизанами переписку.

А спустя шесть лет Киевская группа Совета ветеранов 41-й Краснознамённой, ордена Кутузова стрелковой дивизии пригласила уже к себе с ответным визитом делегацию бывших партизан Киева, проживающих в Дагестане. И наша небольшая съёмочная группа сопровождала эту делегацию.

На Киевском вокзале нас встретили тепло и радушно по-украински. После торжественного обеда нас разместили в гостинице «Голосеевская».

Основная встреча всех прибывших в Киев участников партизанского движения со всего Союза состоялась в лесу под Киевом в Мотовиловке.

Председатель Киевской группы Совета ветеранов, бывший командир Велико-Половецкого партизанского отряда, полковник в отставке Алексей Михайлович Король рассказал о бесстрашных рейдах и диверсиях в тылу врага, о героизме и большой дружбе партизан разных национальностей. Это дружба продолжалась долго, пока не распалась наша великая страна – Союз Советских Социалистических республик.

Участники встречи возложили цветы к памятнику Ленина и к могилам героев сражений киевских партизан, похороненных в Мотовиловке.

Художественные коллективы Киева и Мотовиловки исполнили партизанские песни.

Самой незабываемой для нас стала встреча с дважды Героем Советского Союза, председателем комиссии по делам бывших партизан при Президиуме Верховного Совета Украинской ССР Алексеем Фёдоровичем Фёдоровым.

Несмотря на свою занятость и болезнь, он согласился встретиться с нами. Все мы пришли раньше времени и с волнением ждали появление «Генерала Орлова» – Фёдорова. А вдруг не приедет, не состоится это встреча?

В точно назначенное время подъехала «Волга», и сопровождающий нас полковник Алексей Михайлович радостно воскликнул: «Вот вам и прославленный Генерал Орлов прибыл на место ровно в срок». Открылась дверь, и вышел убеленный сединами крепкий мужчина. Он остановился на мгновение и направился в нашу сторону. Его встретили боевые товарищи: Алексей Михайлович, Трофим Семёнович и Вера Константиновна. Фёдоров пригласил их к себе, а мы стояли и ждали. Я думал, наверняка он согласится, чтобы мы его сфотографировали и сняли на камеру. Не прошло и пяти минут, как меня пригласили с аппаратурой. После знакомства Алексей Фёдоров спросил: «Что вы хотите снимать?».

«Буду снимать встречу с нашими представителями из Дагестана и всё, что Вы разрешите снять» – ответил я. Он улыбнулся, дал согласие и, заметив мою 16мм-ю кинокамеру добавил: «Но ваша камера не сможет записать звук». Я почувствовал, что покраснел. Не знал, что легендарный Генерал Орлов и в киносъёмочной технике так хорошо разбирается. Я вышел из неловкого положения: «Ничего, Алексей Фёдорович, наши ребята всё хорошо запомнят и запишут». «Ну, тогда давайте ваших ребят» – сказал он и попросил своего адъютанта пригласить всю нашу группу.

Многое рассказал он о боевых делах подполья, о сплоченности коллектива партизан разных национальностей. Они беспощадно мстили врагу не только на Украине, но и оказывали большую помощь полякам, чехам.

В беседе с Фёдоровым о прошлых походах в партизанском отряде вспоминала и бывшая партизанская разведчица Пирогова Вера Константиновна. Фёдоров еле успокаивал боевую разведчицу, которая теперь спустя 40 лет не могла сдерживать слёзы.

Я знал, что о подвигах партизан на Украине был снят художественный фильм, и спросил у генерала: «Алексей Фёдорович, как, на ваш взгляд, правильно ли и обширно охвачено в фильме то, что происходило на самом деле в жизни партизан, в проведённых ими операциях и подвигах».

«По-моему, и в двадцати сериях было бы невозможно охватить все движения народных мстителей по всем фашистским тылам. Партизаны – это строго дисциплинированные коллективы, громившие фашистов и их прихвостней, которых ненавидели все, от мала до велика. В этом и была сила партизан, в союзе с народом.

На этой встрече не смог удержаться от воспоминаний и Трофим Семёнович Долгозвягов, командир разведгруппы, он спросил у Фёдорова о своём боевом командире батальона Мукагове Шамиле Бибоевиче из Осетии.

В конце встречи Алексей Фёдоров подарил нам карты партизанского движения на Украине с автографами, и на прощание мы сфотографировались на память. Эту фотографию я храню как реликвию, как память о легендарном командире партизанского соединения на Украине, Дважды Герое Советского Союза Алексее Фёдоровиче Фёдорове, память о тех его боевых товарищах, с кем мне довелось познакомиться и пообщаться в процессе моей работы.

Гайдар ГАЙДАРОВ, член Союза кинематографистов РФ, руководитель любительской киностудии «Термист» с 1982 по 1989 гг.

PS. Уважаемые избербашцы! Видеостудия «Дагестан» совместно с Северо-Кавказским телевидением готовит документальный фильм, посвящённый 70-летию Победы над Германией. Убедительная просьба ко всем, у кого есть информация, фото и архивные документы о ветеранах, участвовавших в партизанских движениях на Украине, Белоруссии и в других регионах СССР, позвонить по тел. 8-961-475-67-48 или оставить информацию в редакции газеты.

УРОКИ МУЖЕСТВА

ДАНЬ ПАМЯТИ И УВАЖЕНИЯ

Через два дня наша страна отпразднует 70-летие Великой Победы в Великой Отечественной войне. Долгими и суровыми были для нашего народа 4 года войны, труден был путь к Победе. Проходят годы, уходят в вечность ветераны той страшной войны. Но об их подвиге не дают забыть поэты и писатели и их замечательные произведения, опаленные войной. Уроки мужества, подготовленные руководителем творческого объединения "До-ми-соль-ка" Гулагаевой Б.А. совместно с классными руководителями Тагировой Г.Н. (СОШ № 8, 3 «а» кл.) и Джандаровой Х.А. (СОШ № 10, 3 «а» кл.) стали данью памяти и уважения суровым годам войны и радостным дням долгожданной Победы.

Вместе с учащимися – членами творческого объединения «До-ми-соль-ка», Бела Гулагаева рассказывала о тяжелых первых днях войны, нечеловеческом напряжении сил и мучительном ожидании Победы. Медленно, но верно в прошлом оставались этапы пути: Москва – 1941, Сталинград – 1942, Курск – 1943 , а в 1944 – советская армия вышла за границы СССР. Тернист и труден был этот путь, но пехота уверенно шла вперед, прокладывая дорогу на Берлин. Близился заветный день – 9 Мая 1945 года. «4 года шла война – это 1418 дней! 34 тысячи часов и 20 миллионов погибших людей! – напомнила начальник отдела культурного наследия Бела Гулагаева. – А мы живём в эпоху больших масштабов, мы привыкли к крупным цифрам, мы с лёгкостью, почти не задумываясь, их произносим. Но 20 миллионов погибших! Вы представляете, что это такое? Если по каждому погибшему объявить минуту молчания, страна будет молчать 32 года! 20 миллионов могил на 2,5 тысячи километров – это значит 8 тысяч убитых на километр, 16 человек на каждые 2 метра земли! 20 миллионов за 1418 дней – это значит, 14 тысяч убитых ежедневно, 600 человек в час, 10 человек в каждую минуту. Вот что такое 20 миллионов!»

Школьники рассказывали стихи, пели песни, а напоследок пожелали друг другу знать о том, что такое война, только из учебников.

НАСЛЕДНИКИ ПОБЕДЫ

БЫТЬ ДОСТОЙНЫМ ДЕДУШКИ-ГЕРОЯ

Спасибо деду за Победу!
За каждый отстоявший дом.
За небо чистое, за веру,
За то, что мы теперь живем.

Мой дедушка Магомед Ибрагимович Ибрагимов – участник Великой Отечественной войны.

Он родился в 1919 году в селении Цудахар Левашинского района. В 1939 году был призван в армию. С первого же дня вероломного нападения фашистской Германии на нашу Родину и до победного завершения войны мой дедушка участвовал в боях с немецко-фашистскими захватчиками. По распределению был зачислен в 57 стрелковый полк, с июля 1942 года воевал в составе заряжающим 54-танковой бригады. Мой дед сражался под Сталинградом, участвовал в боях за освобождение Молдавии, Румынии, Польши, Югославии, Австрии.

В одном из боев в 1943 году дедушка Магомед был ранен в плечо, его госпитализировали, а после выздоровления он снова вернулся в строй.

Вместе с десятками тысяч других бойцов он участвовал в штурме неприступной крепости Кенигсберг. За взятие Кенигсберга был награжден медалью. Имеет награды за освобождение Праги, Будапешта, Вены, Варшавы, Белграда.

В мае 1945 года за мужество, проявленное в боях при взятии Берлина, дедушка был награжден медалью «За взятие Берлина». После демобилизации вернулся в г. Буйнакск, где стал работать шофером АТП I разряда.

В ознаменовании 40-летия Победы Советского Союза в Великой Отечественной войне 1941-1945 годов, за храбрость, стойкость и мужество, проявленные в борьбе с немецко-фашистскими захватчиками, Указом Президента Верховного Совета СССР от 11 марта 1985 года дедушка был награжден орденом Отечественной войны II степени.

4 февраля 1995 года мой девушка умер, не дожив 3 месяцев до празднования 50-летия Великой Победы.

К сожалению, мне не довелось увидеть его живым, но я знаю его по рассказам моей мамы, преподавателя Избербашского педколледжа Гулизар Магомедовны Ибрагимовой, которая поведала мне много интересного из биографии моего деда.

Я счастлив и горд тем, что мой дедушка внес вклад в Победу, принесшую миру избавление от фашизма. Пусть память о подвиге деда и тысяч других солдат навечно останется в наших сердцах.

Я учусь в 9 классе, мечтаю посвятить себя военной службе и пойти по стопам моего деда, быть достойным защитником Родины. Я постараюсь сделать так, чтобы мною гордились и считали достойным наследником своего дедушки – Героя.

… Помните, какою ценой
завоевано счастье,
пожалуйста, помните!!!

Гаджимурад МАГОМЕДОВ,
ученик 9 «а» класса СОШ № 8.

ФЕСТИВАЛЬ

НИТЬ МЕЖДУ ПРОШЛЫМ И БУДУЩИМ

Идет война – до песен ли?! Зачем они в страшное военное время? Но надо выстоять и победить! И, тем не менее, песня всегда сопровождала солдат в походе и на привале, а иногда и в бою. Песни о войне – это песни о Родине, о встрече и разлуке, об утрате и надежде. Это песни, которые связывают ниточкой две такие непохожие, военную и мирную, жизни. Эту ниточку удалось протянуть и сохранить учащимся СОШ № 1, принявшим участие в школьном фестивале военной песни.

В этих песнях, знакомых каждому, есть все: горечь отступлений в первые месяцы войны и радость возвращения к родным, картины солдатской жизни, рассказы о боевых подвигах моряков и пехотинцев, летчиков и танкистов. Известные каждому композиции: «Огонек», «Катюша», «Я хочу, чтоб больше не было войны», «Журавли», «Эх, дороги», «Тучи в голубом» и многие другие на фестивале исполняли учащиеся шестых, седьмых и восьмых классов школы. Незатейливые мелодии и простые слова, а сколько в них мужества, тепла и добра, какой магической силой обладают они, с первых нот, с первых слов заставляя сердце биться чаще и наполняться особой гордостью – гордостью за свою Родину.

Муминат МАГОМЕДОВА.

Говоря о Великой Отечественной войне, мы вспоминаем в первую очередь мужество и доблесть советских солдат, своим героизмом и отвагой вдохновлявших друг друга «подниматься как один» и освобождать города, водружать красное знамя над Рейхстагом, еще при жизни занимая себе место в бессмертной летописи страны. И как-то несправедливо остаются в стороне те, кто не сражался на фронте, а был вынужден все 1418 дней ждать, томиться в неизвестности и усмирять предательски екающее сердце при каждом визите почтальона – матери, жены, невесты, дети. Все те, кого лишили возможности выплеснуть свою ярость и отчаяние в автоматной очереди, для кого каждый новый день был неразрывно связан с мучительными часами ожидания вестей с фронта и страха за то, что эти вести прибудут в виде траурной похоронки.

ПАМЯТНИК МАТЕРИНСКОМУ СЕРДЦУ

По-особенному билось тогда материнское сердце, которое (если по-честному) не желало ни сыновьих подвигов, ни памятников, воздвигнутых в честь него, храброго, но мертвого. Много ли нужно матери, живущей радостями и печалями своих детей, многократно умноженными в силу особой чуткости ее большого сердца? Всего лишь, чтобы всегда горел огонь в домашнем очаге, и было кого качать в колыбели. Эти символы домашнего тепла и сохранения рода получили первостепенное значение в пьесе «Материнское сердце» осетинского драматурга Раисы Хубецевой, чью постановку представили на суд зрителей артисты Даргинского театра им. О. Батырая в преддверии юбилея Победы. Драма в двух частях в постановке художественного руководителя театра, заслуженного деятеля искусств РФ Мустафы Ибрагимова и художника-оформителя Ибрагима Супьянова стала памятником всем матерям, не дождавшимся с войны своих детей.

Говорить о войне невозможно иначе, чем пронзительно, именно так рассказали о ней и артисты театра. История, каких много: мать пятерых сыновей Баху (заслуженная артистка РФ **Сапият Абдулмуслимова**) переживает за поспешную, как ей кажется, помолвку сына Гасана (**Абдусамад Алиев**) с соседской девушкой Аминат (**Зарина Азизова**). Теплые июньские дни проходят весело и беззаботно, и единственное, что тревожит мудрую Баху, – это упорство Аминат, желающую поступить вслед за Гасаном в летное училище. Доводы Баху незатейливы, но для нее они неоспоримы, как фундамент, на котором держится все: невестка должна остаться дома для сохранения рода. Но споры прерывает раздавшаяся неподалеку автоматная очередь и взрывы снарядов. Истошный крик: «Война!» отодвигает на задний план все бытовые и семейные хлопоты.

Не подлежит колебаниям решение Таймураза (**Амирбек Батиров**), Герейхана (**Арсен Гасанов**), Алихана (**Гасан Иминов**) отправиться на фронт. С тяжелым сердцем отпускает их Баху, и остаются их ждать любимые девушки Ира (**Хузаймат Ибрагимова**), Зарета (**Салихат Далгатова**), Джамиля (**Айшат Абубакарова**). А вскоре и Гасан с молодой женой отправляются воевать, и вслед за ними – самый юный пятнадцатилетний Чермен (**Ислам Гасанов**), последняя надежда и опора матери. Ничего радостного не ждет Баху, понимая, как дорого надо платить кровожадному и жестокому богу войны. Ее опасения оправдываются – почтальон (**Магомед Багомедов**) приносит в дом пять похоронок. Гаснет огонь, который некому поддерживать, и обезумевшая от горя мать качает пустую колыбель.

Несмотря ни на что должен продолжаться человеческий род – к такому выводу приходит в своем произведении Хубецева, и относительно радостной становится весть о том, что в ауле родился первый ребенок войны.

Незаживающие раны войны, показанные на примере одной семьи, приобретают масштаб общей боли в финальной сцене, когда убитая горем Баху обнимает своих погибших детей. К ней, застывшей от боли и огромной любви, на которую способно только материнское сердце, приносят цветы ждавшие и не дождавшиеся своих женихов девушки, соседи Ханисат (**Муминат Аскандарова**) и Бимболат (заслуженный артист РФ **Саид Алибеков**).

Муминат МАГОМЕДОВА.

СПОНСОРСКАЯ ПОМОЩЬ ВЕТЕРАНАМ

Комплексный центр социального обслуживания продолжает работу по оказанию благотворительной помощи в честь Дня Победы участникам Великой Отечественной войны и труженикам тыла, проживающим на территории Избербаша.

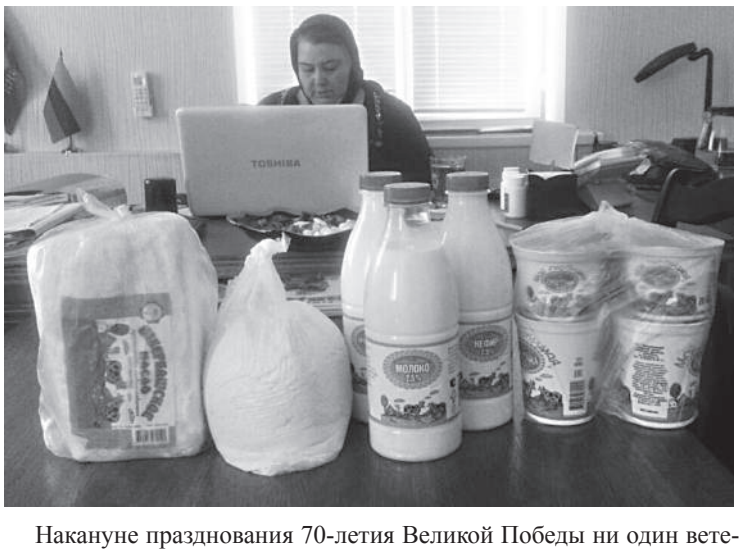

Накануне празднования 70-летия Великой Победы ни один ветеран ВОВ нашего города не остаётся без внимания спонсоров. Так, 28 апреля 2015 г., специалисты по социальной работе отделения срочного социального обслуживания З. Гапизова и А. Устарханова посетили ветеранов Великой Отечественной войны Н. Магомедова, А. Крючкову и Т. Станислав и передали спонсорскую помощь в виде набора молочной продукции от директора ООО «Избербашский молочный завод» Тимура Гусейнова.

Анастасия МАЗГАРОВА.

ЧИТАЙ, ГОРОД!

Ниша памяти

Это связывает народы и страны, поколения ушедшие и грядущие, мертвых и живых – общая нетленная память о датах 1941-1945 и о том, что вмещает в себя короткий дефис между ними. А вмещает он многое: больше того, о чем принято говорить, больше, чем написано в учебниках. Иногда эта окопная правда прорывается в рвущих сердце и переворачивающих привычные установки произведениях: Астафьев, к примеру, попросту перечеркивает хрестоматийные примеры подвигов советских солдат, и, обнажая военную неприглядность во всей ее полноте, заставляет задуматься – как вообще была возможна победа в таких условиях? В таком отсутствии условий, если быть точней. А Гроссман в «Жизни и судьбе» и вовсе оспаривает необходимость отчаянности и бесстрашия на фронте, которые потом ставят под сомнение такую важную бюрократическую «идейность» партии и даже верность Родине, если хотите. Но об этом, как правило, не вспоминается, и мы не будем, только отложим в уме, что умение читать между строк – важное умение в жизни.

У слова «война», как и у каждого другого, есть свой цвет. Это красно-оранжевый с черным (не по аналогии с расцветкой георгиевской ленточки, а по ассоциациям с гарью и дымом, огнем, выжигающим города и села, и трауром, покрывающим головы матерей и жен). Она заложена генетически, эта память, ее можно переиначить, исказить, отмахнуться от нее, заявлять о новых реалиях и ценностях, о современном мире, которому уже 70 лет ничто не угрожает, да и было это в прошлом веке, почти быльем поросло. Но смотришь сводки новостей и понимаешь: нет, не поросло, и еще долго будет нарывать и кровоточить. Уроки войны, не усвоенные нерадивыми школьниками, оборачиваются вооруженными конфликтами, гонкой вооружений, забавами с атомными игрушками, и некому растащить по углам задиристых ровесников, поставить в угол, чтобы подумали над своим поведением.

И потому сегодня, как никогда, актуально многотомное великолепие, созданное писателями-фронтовиками, не понаслышке знавшими, что такое окопы и блиндажи, и утро, начинающееся с разрыва снарядов. Благо, нам есть кого за это благодарить: Юрия Бондарева, Александра Твардовского, Константина Симонова, Бориса Васильева, Григория Бакланова, Василя Быкова, Василия Аксенова, Виктора Астафьева, Александра Солженицына и многих многих других, говоривших о правде тогда, когда почти невозможно было говорить, «окольными путями», эзоповым языком, рискуя свободой и жизнью, они донесли до нас все то, чему, по злой прихоти судьбы, стали свидетелями.

В канун Великого Праздника (и неслучайно оба слова с большой буквы) не хочется повторять многократно и в разных вариациях прозвучавшие слова благодарности за героизм и мужество, цена которым – жизнь. Да и кому повторять? Герои былых времен уходят от нас все чаще, и получается, что ответственность за заполнение ниши памяти несем мы сами. Хочется, чтобы ниша эта не пустовала, чтобы мы умели отделять ложные идеалы от истинных, и не попирали то, что свято и непреложно. Чтобы помнили. И пусть будет небо мирным.

Виктор Астафьев

«Жажда жизни рождает неслыханную стойкость – человек может перебороть неволю, голод, увечье, смерть, поднять тяжесть выше сил своих»

Григорий Бакланов

«Зачем погибли люди? Зачем гибнут ещё? Ведь кончена война, кончена. И уже не изменить это: победили мы. Но вот оттягивают час своей гибели те, кто её начал, и ещё вышлют они к фронту не одну дивизию, и пехотную и танковую, и люди убивают друг друга, и погибают, и скольким ещё погибнуть суждено»

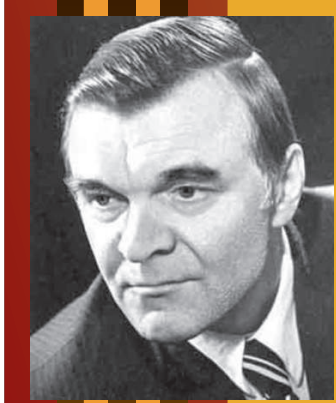

Юрий Бондарев

«Война – это игра, начатая еще с детства. Люди жестоки с пеленок. Разве вы не замечали, господин генерал, как возбуждаются, как блестят глаза у подростков при виде городского пожара? При виде любого бедствия. Слабенькие люди утверждаются насилием, когда чувствуют себя богами, когда разрушают… Это парадокс, это чудовищно, но это так»

Василь Быков

«Все было. Старое ломали, перестраивали – нелегко это далось. С кровью. И все же нет ничего милее, чем Родина. Трудное все забывается, помниться больше хорошее. Кажется, и небо там другое - ласковое, и трава мягче, хоть и без этих букетов. И земля лучше пахнет. Я вот думаю: пусть бы опять все воротилось, как-нибудь сладили бы со своими бедами, справедливее стали бы. Главное, чтоб без войны»

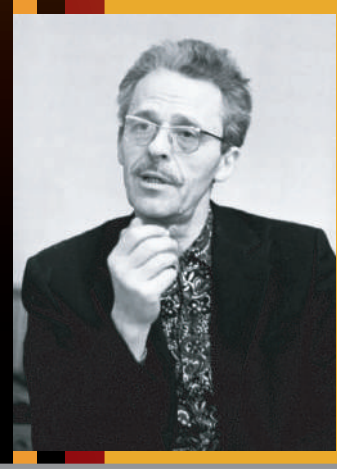

Борис Васильев

«История – не веревка, ее заново не свяжешь, однажды разрубив. Понадобится новая веревка, которую и начнут вить из народа»

Юлия Друнина

До сих пор не совсем понимаю,
Как же я, и худа, и мала,
Сквозь пожары к победному Маю
В кирзачах стопудовых дошла.

И откуда взялось столько силы
Даже в самых слабейших из нас?
Что гадать! Был и есть у России
Вечной прочности вечный запас.

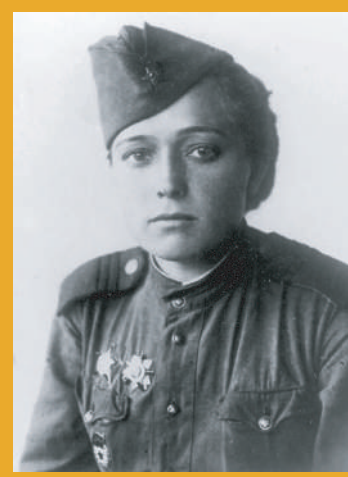

Валентин Катаев

«Среди людей часто попадаются храбрецы. Но только сознательная и страстная любовь к родине может сделать из храбреца героя»

Виктор Некрасов

«Мы будем воевать до последнего солдата. Русские всегда так воюют»

Константин Симонов

Если ты фашисту с ружьем
Не желаешь навек отдать
Дом, где жил ты, жену и мать,
Все, что родиной мы зовем, –
Знай: никто ее не спасет,
Если ты ее не спасешь;
Знай: никто его не убьет,
Если ты его не убьешь.
И пока его не убил,
Ты молчи о своей любви,
Край, где рос ты, и дом, где жил,
Своей родиной не зови.
Пусть фашиста убил твой брат,
Пусть фашиста убил сосед, –
Это брат и сосед твой мстят,
А тебе оправданья нет.
За чужой спиной не сидят,
Из чужой винтовки не мстят.
Раз фашиста убил твой брат, –
Это он, а не ты солдат.

Так убей фашиста, чтоб он,
А не ты на земле лежал,
Не в твоем дому чтобы стон,
А в его по мертвым стоял.
Так хотел он, его вина, –
Пусть горит его дом, а не твой,
И пускай не твоя жена,
А его пусть будет вдовой.
Пусть исплачется не твоя,
А его родившая мать,
Не твоя, а его семья
Понапрасну пусть будет ждать.
Так убей же хоть одного!
Так убей же его скорей!
Сколько раз увидишь его,
Столько раз его и убей!

Александр Твардовский

Я знаю, никакой моей вины
В том, что другие не пришли с войны,
В том, что они – кто старше, кто моложе –

Остались там, и не о том же речь,
Что я их мог, но не сумел сберечь, –
Речь не о том, но все же, все же, все же...

ЧИТАЙ, ГОРОД!

ГОД ЛИТЕРАТУРЫ В РОССИИ 2015

Поднялась Земля супротив беды,
супротив врага-погубителя.
Вперекор врагу поднялся народ,
Грянул смертный бой нескончаемый!
Даже мертвые оживали вновь,
выходили они из сырых могил,
чтоб живым помочь в битве яростной,
чтобы вновь принять смерть за Родину!

А кто слабым был – сильным стал тогда.
А кто сильным был – стал еще сильней.

И кричали враги потрясенные:
«Может, русские заколдованы?!
Их сожжешь огнем, а они живут!
Их пронзишь стрелой, а они живут!
Их убьешь сто раз, а они живут!
А они живут и сражаются!»

Были реки от крови красным-красны,
было небо от дыма черным-черно.. .
И была Земля, неподвластная
никакому врагу на века веков!

Роберт Рождественский.

Возвращались солдаты с войны,
По железным дорогам страны
День и ночь поезда их везли.
Гимнастёрки их были в пыли
И от пота ещё солоны
В эти дни бесконечной весны…

Возвращались домой старики
И совсем молодые отцы –
Москвичи, ленинградцы, донцы…
Возвращались сибиряки!
Возвращались сибиряки –
И охотники, и рыбаки,
И водители сложных машин,
И властители горных вершин,
И владетели мирных долин, -
Возвращался народ-исполин…
Возвращался?
Нет!
Шёл он вперёд,
Шёл вперёд
Победитель-народ!

Леонид Мартынов.

От неизвестных и до знаменитых,
Сразить которых годы не вольны,
Нас двадцать миллионов незабытых,
Убитых, не вернувшихся с войны.

Нет, не исчезли мы в кромешном дыме,
Где путь, как на вершину, был не прям.
Еще мы женам снимся молодыми,
И мальчиками снимся матерям.

А в День Победы сходим с пьедесталов,
И в окнах свет покуда не погас,
Мы все – от рядовых до генералов –
Находимся незримо среди вас.

Есть у войны печальный день начальный,
А в этот день вы радостью пьяны.
Бьет колокол над нами поминальный,
И гул венчальный льется с вышины.

Мы не забылись вековыми снами,
И всякий раз у Вечного огня
Вам долг велит советоваться с нами,
Как бы в раздумье головы клоня.

Будь отвратима, адова година.
Но мы готовы на передовой,
Воскреснув, вновь погибнуть до едина,
Чтоб не погиб там ни один живой.

И вы должны, о многом беспокоясь,
Пред злом ни шагу не подавшись вспять,
На нашу незапятнанную совесть
Достойное равнение держать.

Живите долго, праведно живите,
Стремясь весь мир к собратству сопричесть,
И никакой из наций не хулите,
Храня в зените собственную честь.

Каких имен нет на могильных плитах!
Их всех племен оставили сыны.
Нас двадцать миллионов незабытых,
Убитых, не вернувшихся с войны.

Расул Гамзатов.

Суровые, стоим у обелиска,
Молчим, понуро голову склоняя.
На нашу долю не досталось риска,
И мы на фронте не были ни дня.

Но мы к войне рождением причастны,
На годы детства выпал тяжкий рок,
И смерти подвергались ежечасно,
И каждый умереть однажды мог.

Быть может, от случайного осколка,
Бывало так, когда война кругом,
Скорее оттого, что жили горько,
Что голоден был материнский дом.

Иной для смерти не было причины,
Отсчитывала жизнь за годом год,
Легенды создавая и былины
О тех, кто в нашей памяти живет.

Они в сердцах, не только в вечных списках,
Врученных для проверки старшине…
Суровые, стоим у обелиска,
Рождением причастные к войне.

Виктор Волков, г. Избербаш

70 лет мы помним и чтим
Праздник победы, что в сердце храним.
Боль той потери забыть не должны
Те, кто совсем не коснулись войны

Тех, кто вернулся с войны очень мало,
За эти годы многих не стало.
Тем же, кто жив, мы желаем здоровья,
Нашей заботы, чтоб было им море.

«Праздник Победы! Праздник великий!», -
Горечь и радость в одном этом крике.
Наша задача – лишь мир сохранить,
В дружбе надежной друг с другом прожить.

Эту Победу народ вечно чтит!
Вечный огонь для ушедших горит!
Наших защитников помним всегда!
Пусть не приходит к нам больше беда!

Мадина Каипова, г. Избербаш

Фрося, Фрося, Ефросинья!
…Летний вечер, школьный бал,
Звонкий голос клавесина
В сердце чувств девятый вал.

Платьиц бальных, платьиц новых
Белопенная метель.
Одноклассников влюбленных
Вкруг девчонок карусель.

Обещанья, клятвы, планы,
Безмятежность юных лет,
А потом, потом нежданный
Всем нам памятный рассвет.

И такое, и такое
Не на день, а на года
Напряженье нелюдское,
Невеселая страда.

Вместо туфелек и платьиц –
Гимнастерка, сапоги.
Вместо свадеб, вместо танцев –
Соль разлуки, боль тоски.

Фронтовой уклад непрочный,
Смерти адская метла,
В сердце, рвущемся на клочья,
Чувств обугленных зола.

От окраин Сталинграда,
От родимого крыльца
Долгий, тяжкий путь солдата
До победного конца.

Фрося, Фрося, Ефросинья –
Милосердная сестра,
Ни огонь, ни злая сила
Не убили в вас добра.

Потому теперь в морозы
Вечер ваш не одинок.
Потому стихи, как розы,
Я кладу у ваших ног.

Чамас Манапов, г. Избербаш

Приложение подготовила Муминат МАГОМЕДОВА

ГИБДД СООБЩАЕТ

ПЕРЕЧЕНЬ ТРАНСПОРТНЫХ СРЕДСТВ, НЕ ПОДЛЕЖАЩИХ ОСНАЩЕНИЮ ТАХОГРАФАМИ

В соответствии с порядком оснащения транспортных средств тахографами, утвержденного приказом Минтранса России от 21 августа 2013 года № 273 «Об утверждении порядка оснащения транспортных средств тахографами», не подлежат оснащению тахографами транспортные средства следующей категории:

– транспортные средства категории М2 и М3, осуществляющие городские и пригородные регулярные перевозки;

– транспортные средства, допущенные к осуществлению международных автомобильных перевозок, пассажирские и грузовые троллейбусы;

– автобетононасосы, автобетоносмесители, автогудронаторы, автокраны и транспортные средства, оснащенные кранами-манипуляторами, автомобили скорой медицинской помощи, автоэвакуаторы, пожарные автомобили, транспортные средства для коммунального хозяйства и содержания дорог, транспортные средства для обслуживания нефтяных и газовых скважин, транспортные средства для перевозки денежной выручки и ценных грузов, транспортные средства, оснащенные подъемниками с рабочими платформами, медицинские комплексы на шасси транспортных средств, автолавки, автобусы для ритуальных услуг, автомобили-дома, бронированные транспортные средства, самоходные сельскохозяйственные машины, передвижные лаборатории и мастерские, передвижные репортажные телевизионные студии;

– транспортные средства, зарегистрированные военными автомобильными инспекциями или автомобильными службами федеральных органов исполнительной власти, в которых федеральным законом предусмотрена военная служба;

– транспортные средства органов, осуществляющих оперативно-розыскную деятельность;

– транспортные средства, зарегистрированные органами, осуществляющими государственный надзор за техническим состоянием самоходных машин и других видов техники;

– транспортные средства, включенные в перечень видов и категорий колесных транспортных средств, с года выпуска которых прошло 30 и более лет, которые не предназначены для коммерческих перевозок пассажиров и грузов, имеют оригинальный двигатель, кузов и раму (при наличии), сохранены или отреставрированы до оригинального состояния.

И. НАВРУЗБЕКОВ,
инспектор АП ОГИБДД
ОМВД РФ по г. Избербашу,
ст. лейтенант полиции.

ПРОКУРАТУРА ИНФОРМИРУЕТ

НОВЫЙ ПОРЯДОК УСТРОЙСТВА ДЕТЕЙ В ДЕТСКИЕ САДЫ

(Продолжение.
Начало в № 18 от 30.04.2015 г.)

Начальник Управления образованием: определяет должностное лицо Управления образованием, ответственное за рассмотрение обращения и подготовку проекта ответа заявителю (далее – исполнитель); дает указания исполнителю в форме резолюции с отражением фамилии и инициалов исполнителя, порядка и срока исполнения.

Исполнитель: обеспечивает объективное, всестороннее и своевременное рассмотрение письменного обращения, в случае необходимости – с участием гражданина, направившего обращение; готовит проект ответа на письменное обращение и не позднее 1 дня до истечения срока предоставления муниципальной услуги в порядке делопроизводства представляет на подпись начальнику Управления образованием.

После подписания ответа на письменное обращение заявителя начальником Управления образованием работник – делопроизводитель направляет его заявителю. Ответ на обращение, поступившее в Управление образованием по информационным системам общего пользования, направляется по почтовому адресу или адресу электронной почты, указанному в письменном обращении.

Результатом исполнения административного действия является полученный заявителем письменный ответ должностного лица Управления образованием, содержащий информацию о постановке на учет и зачислении детей в образовательные учреждения.

Перечень документов, необходимых для предоставления муниципальной услуги (далее – документы): письменное обращение заинтересованного лица по вопросу предоставления информации о приеме заявлений, постановке на учет и зачислении детей в образовательные учреждения, в случае необходимости в подтверждение доводов заявителя приложение к письменному обращению документов и материалов либо их копий.

Требовать от заявителей документы, не предусмотренные данным пунктом Регламента, не допускается.

Документы должны быть написаны на русском языке, либо иметь заверенный перевод на русский язык. В письменном обращении заявителя в обязательном порядке должны быть указаны либо наименование Управления образованием; либо фамилия, имя, отчество соответствующего лица Управления образованием; либо должность соответствующего лица Управления образованием; фамилия, имя отчество (последнее – при наличии) заявителя; почтовый адрес, по которому должны быть направлены ответ, уведомление о переадресации обращения; изложение сути обращения. Документы, являющиеся основанием для предоставления муниципальной услуги, представляются в Управление образованием посредством личного обращения заявителя. Датой обращения и представления документов является день получения и регистрации документов. Предоставляются оригиналы документов либо их заверенные копии.

Информация о порядке предоставления муниципальной услуги предоставляется непосредственно в Управлении образованием с использованием средств телефонной, почтовой связи и электронного информирования, посредством размещения на официальном сайте Управления образованием, на информационных стендах. При предоставлении информации с использованием средства массового и электронного информирования исполняется по отношению к неопределенному кругу лиц.

Информация о правилах предоставления муниципальной услуги сообщается при личном или письменном обращении, включая обращение по электронной почте, по телефонам Управления образованием, размещается на Интернет-сайте, на информационных стендах. Информация, предоставляемая гражданам о муниципальной услуге, является открытой и общедоступной. Информация о правилах предоставления муниципальной услуги является бесплатной. Для получения информации о постановке на учет и зачислении детей в образовательные учреждения, заинтересованные лица вправе обратиться: в устной форме лично в Управление образованием; по телефону либо через Интернет-сайт Управления образованием.

Основными требованиями к информированию граждан являются: достоверность предоставляемой информации; четкость изложения; полнота информации; удобство и доступность получения информации, а также оперативность предоставления информации. При ответах на телефонные звонки и устные обращения специалисты Управления образованием подробно информируют пользователей по интересующим их вопросам. Ответ на телефонный звонок должен содержать информацию о наименовании органа, в который позвонил гражданин, фамилии, имени, отчестве и должности специалиста, принявшего телефонный звонок. Публичное устное информирование осуществляется с привлечением средств массовой информации. Публичное письменное информирование осуществляется путем публикации информационных материалов в СМИ, размещения на официальном сайте Управления образованием, на сайтах общеобразовательных учреждений, путем использования информационных стендов, размещающихся в общеобразовательных учреждениях.

Срок рассмотрения обращения (запросов) пользователей не должен превышать 30 календарных дней со дня регистрации.

В исключительных случаях начальник Управления образованием вправе продлить срок рассмотрения обращения не более чем на 30 дней, уведомив о продлении срока заявителя.

Время ожидания граждан при индивидуальном устном информировании не может превышать 30 минут.

Индивидуальное устное информирование каждого гражданина сотрудник осуществляет не более 15 минут.

Если письменное обращение заявителя содержит вопросы, рассмотрение которых не входит в компетенцию специалиста Управления образованием, то он в течение 7 дней со дня регистрации обращения готовит, регистрирует и отправляет письмо о направлении обращения по принадлежности в организацию, в компетенцию которой входит разрешение обращения, с уведомлением заявителя о переадресации обращения.

Основаниями для отказа в предоставлении муниципальной услуги являются: отсутствие в письменном обращении фамилии заявителя, направившего обращение, и почтового адреса, по которому должен быть направлен ответ; содержание в письменном обращении нецензурных либо оскорбительных выражений, угроз жизни, здоровью и имуществу должностного лица, а также членов его семьи; текст письменного обращения не поддается прочтению, в том числе фамилия и почтовый адрес заявителя; наличие данного заявителю ранее ответа по существу поставленных в письменном обращении вопросов.

Предоставление муниципальной услуги осуществляется в рабочих кабинетах, на рабочих местах, специалистов Управления образованием. Места, предназначенные для предоставления муниципальной услуги, оборудуются информационными стендами, стульями и столами для возможности оформления документов.

Контроль за соблюдением последовательности действий, определенных административными процедурами, принятием решений ответственными работниками Управления образованием по исполнению настоящего Регламента осуществляется начальником Управления образованием.

Должностные лица Управления образованием несут ответственность: за выполнение административных действий (административных процедур) в соответствии с Регламентом; за несоблюдение последовательности административных действий (административных процедур) и сроков их выполнения, установленных Регламентом; за достоверность информации, предоставляемой в ходе предоставления муниципальной услуги.

Заявители имеют право на обжалование действий или бездействия должностных лиц Управления образованием в досудебном порядке.

Заявители имеют право обратиться с жалобой лично или направить письменное обращение, жалобу.

Порядок обжалования действий (бездействия) должностного лица, а также принимаемого им решения при исполнении муниципальной услуги определяется в соответствии с действующим законодательством Российской Федерации (Федеральный закон от 02.05.2006 г. № 59 – ФЗ «О порядке рассмотрения обращений граждан Российской Федерации»).

А. АЛИХАНОВ,
зам. прокурора города,
старший советник юстиции.

КОНЦЕРТ

ЖИВОЙ УРОК О НАШЕЙ ПОБЕДЕ

28 апреля в Избербашском Реабилитационном центре прошло праздничное мероприятие, посвящённое 70-летию Победы.

На праздник были приглашены представители администрации города, заместитель секретаря ИМО ВПП «Единая Россия» Айшат Тазаева, начальник УСЗН Элина Ибрагимова, генеральный директор ЗАО «Юг России» Магомедхабиб Амиров, администрация ГДК, вдова ветерана ВОВ Анна Трубникова, бывшие работники Реабилитационного центра, многодетные матери Сабират Кутиева и Антонина Абдулазизова, воспитанники и работники ДОУ № 3.

На мероприятии Айшат Тазаева вручила благодарности от ИМО ВПП «Единая Россия» и Управления образованием г. Избербаша за активное участие в общественной жизни города директору реабилитационного центра Салихат Алихановой и заместителю директора Светлане Рамазановой.

Перед собравшимися выступила вдова ветерана Анна Трубникова, поведав о тяжелых годах войны и послевоенном времени, когда пришлось восстанавливать нашу страну, разрушенную фашистами.

Работники и воспитанники предложили гостям прекрасную концертную программу. В выступлениях прозвучали слова благодарности воинам-ветеранам за великий подвиг в годы Великой Отечественной войны. А военно-патриотическая сценка, подготовленная работниками центра с участием театральной студии «Алые паруса» под руководством Галины Адаевой сопровождавшаяся стихотворениями, военными песнями и танцами, напомнила присутствующим об основных вехах тех трудных боевых годах. Постановка вызвала трогательные чувства у всех.

Порадовали всех и воспитанники ДОУ № 3, которые прочитали прекрасные стихи и станцевали танец «Звёздочки».

Детям, знающим о войне только из рассказов и фильмов, надолго запомнится это мероприятие, ведь они получили живой урок о мужестве и славе наших солдат и Великой Победе.

По окончании мероприятия присутствующие почтили память погибших в ВОВ минутой молчания.

Все пришедшие на праздник искренне благодарили юных артистов и педагогов Центра за творческую инициативу и создание теплой атмосферы.

Анастасия МАЗГАРОВА.

12 МАЯ – МЕЖДУНАРОДНЫЙ ДЕНЬ МЕДИЦИНСКОЙ СЕСТРЫ

СТАТЬ НАСТОЯЩИМ ПРОФЕССИОНАЛОМ СВОЕГО ДЕЛА

В наше время ни одну больницу, ни одну поликлинику невозможно представить без медсестер. Они помогают вести амбулаторный прием больных, ассистируют при операциях и ежедневно выполняют массу нужной и важной работы, чтобы «поставить» больного на ноги.

В нашем городе работников младшего медперсонала готовят на базе ГБОУ СПО РД «Филиал Дагестанского базового медицинского колледжа им. Р.П. Аскерханова в г. Избербаше».

Филиал медколледжа функционирует с 2000 г. Первым заведующим его был кандидат медицинских наук Магомедрасул Гогурчунов. А с апреля 2012 г. заведующим Избербашским филиалом ДБМК является кандидат медицинских наук и заслуженный врач РД Кагир Мусаев. В работе ему помогает завуч филиала, кандидат фармацевтических наук Патимат Шихаева. Накануне международного дня медицинской сестры корреспондент газеты провел интервью с руководством образовательного учреждения.

– Кагир Ахмедгаджиевич, расскажите немного о возглавляемом вами учреждении.

– Образовательное учреждение имеет лицензию на право ведения образовательной деятельности, а также государственную аккредитацию, выданные Министерством образования и науки РД в 2012 г. На коммерческое отделение «Сестринское дело» ежегодно проходит набор абитуриентов после окончания 11 класса. Обучение длится 2 года и 10 месяцев. На сегодняшний день общее количество студентов составляет 125 человек.

– Важная часть любого обучения – это практика, а в медицине это наиболее важный аспект успешной подготовки молодых специалистов. Где ваши студенты проходят практические занятия?

– Так как филиал колледжа напрямую связан с Минздравом РД, мы направляем студентов на прохождение практики по договору в лечебные учреждения нашего города, а также селений Каякент, Карабудахкент и Сергокала, откуда родом многие наши студенты.

– Что вы скажете о трудоустройстве новоиспечённых выпускников?

– Работа медицинской сестры в нашем городе и в близлежащих сёлах достаточно востребована. После обучения в филиале колледжа, часть выпускников поступает в ВУЗы для получения высшего медицинского образования. Многие работают в России, уезжая преимущественно на север страны. Немало наших выпускников находят работу в городской поликлинике, в стоматологических кабинетах, а также в частных салонах красоты. Но есть, конечно, и процент молодых специалистов, не нашедших работу в силу проблем с трудоустройством. Важно помнить, что знания и навыки медсестры всегда полезны даже в быту: в случае, когда нужно поставить укол или капельницу, сделать перевязку или оказать первую медицинскую помощь.

– Патимат Абдулмуталимовна, расскажите о педагогическом коллективе филиала медколледжа.

– С момента открытия филиала, педагогический состав укомплектован очень опытными кадрами, среди которых есть кандидаты медицинских наук, заслуженные врачи РД, а главное все они являются практикующими врачами, а также заведующими отделениями в городской поликлинике. Есть и учителя-предметники, ведь кроме непосредственной подготовки по специальности «Сестринское дело», студенты изучают общеобразовательный курс по предметам: история, философия, информатика, математика, культура общения, религия, а также ОБЖ с медицинским уклоном.

– Вы как завуч в своей работе тесно общаетесь со студентами. Расскажите немного о студенческих буднях будущих медицинских сестёр.

– Наши учащиеся живут настоящей студенческой жизнью, в стенах филиала проводятся различные интересные мероприятия. К тому же студенты ежегодно участвуют в городских и республиканских конкурсах: «А ну-ка, девушки» и «А ну-ка, медики» среди ВУЗов, ССУЗов, в фестивалях патриотической песни и занимают призовые места. Традиционными стали поездки на Дербентскую крепость, в краеведческий и анатомический музеи, на природу и морской пляж нашего города. Мы никогда не пропускаем возможности участвовать в субботниках и других акциях по наведению чистоты в городе. Так в канун празднования 70-летия Победы в ВОВ инициативой наших студентов стало наведение чистоты в Парке Победы и облагораживание его территории. Также недавно в городе прошла Всероссийская волонтерская акция «Сирень Победы», в которой студенты медколледжа также приняли активное участие.

Уже второй год подряд в филиале проводится благотворительный сбор денег. В 2014 г. была собрана определенная сумма в Фонд солдатских матерей г. Избербаша, а в этом году студенты приняли участие в городской акции по сбору средств для проведения праздничного парада и шествия в День Победы. Собранные деньги были переданы учителю ОБЖ филиала медколледжа и военному руководителю СОШ № 2 Л. Дубровскому в качестве помощи в организации особенно в этом году шествия учащихся его школы, за что Леонид Георгиевич выражает благодарность студентам и руководству филиала медколледжа.

По окончанию интервью руководством филиала медколледжа была проведена небольшая экскурсия по зданию и аудиториям. В просторных и уютных кабинетах всё располагает к успешной и продуктивной учёбе. Это многочисленные наглядные пособия, плакаты и санбюллетени, изготовленные как на заказ, так и самими студентами, стеллажи с различным медицинским инструментарием, а также анатомический скелет, муляжи, манекены и фантомы, на которых отрабатываются различные виды манипуляций, приближающие учебный процесс к реальным условиям. Студенты на уроках по фармакологии изучают латинский язык в специально оборудованном кабинете. В филиале имеется библиотека, оснащённая необходимой медицинской и общеобразовательной литературой.

Становится ясно, что все старания руководства филиала медколледжа и директора ГБОУ СПО РД «Дагестанский базовый медицинский колледж им. Р.П. Аскерханова» Ханны Махачевой, которая оказывает филиалу как методическую, так и материальную помощь, направлены на реализацию стремлений студентов стать настоящими профессионалами своего дела. Пользуясь случаем, поздравляю будущих медсестёр с их профессиональным праздником, а коллектив филиала – с 15-летним юбилеем в деле подготовки молодых специалистов. Ведь профессия медицинской сестры – одна из самых гуманных на Земле, и от того, насколько хорошо будет подготовлена медицинская сестра, зависит здоровое будущее людей.

Маргарита ТЕМИРОВА.

ЮБИЛЕЙ

20 ЛЕТ БОРЬБЫ ЗА ЧЕЛОВЕЧЕСКИЕ ЖИЗНИ

Немногим известно, что 11 мая реанимационное отделение ГБУ РД «ИЦГБ» будет отмечать свой юбилей – 20 лет со дня основания.

С мая 1995 г. здесь изменилось многое. Но, по-прежнему, успех в борьбе за человеческую жизнь состоит из трёх важных компонентов: первый – современное оборудование, второй – достаточный объем медикаментов, и третий – квалифицированный коллектив.

20 лет назад штат работников реанимации был небольшим, чего нельзя сказать сейчас. Неизменными с 1995 г. остались заведующий реанимационным отделением, врач анестезиолог-реаниматолог высшей квалификационной категории Умалатов Али Кадиевич, а также 4 медсестры, работающие здесь с момента основания. Отделение укомплектовано опытными и квалифицированными специалистами, из них 6 врачей анестезиологов-реаниматологов, 17 медицинских сестер и 5 санитарок. Слаженной работой младшего медперсонала руководит старшая медсестра реанимации Зарема Абидова.

Около 2 лет назад здесь был проведен капитальный ремонт помещения: заменены полы, двери и окна. Отделение реанимации рассчитано на 6 коек и является подразделением стационара, где в связи с тяжёлым состоянием больных ведется круглосуточный мониторинг за работой их жизненно важных органов и систем организма. Хорошая материально-техническая база и оснащение, широкий спектр лекарственных средств, наркозо-дыхательная аппаратура, а также реанимобиль, который появился в отделении с ноября 2009 г., позволяют оказывать помощь пациентам более эффективно. Бригада врачей на реанимобиле осуществляет не только экстренные выезды на закреплённый за городом участок трассы М-29, но и спешит на помощь пострадавшим в происшествиях, несчастных случаях, в автомобильных авариях в городе, чем оказывает содействие в работе станции скорой медицинской помощи. Также медперсонал реанимации при необходимости оказывает помощь в других отделениях больницы, таких как хирургия, ассистируют при операциях и т.д.

Статистика также подтверждает успешность работы коллектива отделения за счёт снижения уровня смертности в 1,5 – 2 раза за последние годы. Так, например, в 2014 г. через отделение прошло 343 больных, из них 277 взрослых и 66 детей. Конечно, основной контингент попавших в реанимацию имеют критическое состояние, но, зачастую, это не только жертвы ДТП и несчастных случаев с тяжелыми травмами, но и люди с тяжелыми заболеваниями, нарушениями дыхательных, сердечных функций, почечной и печеночной недостаточностью, а также неврологические, терапевтические, гинекологические, роддомовские и хирургические пациенты. Отсюда видно, что отделение реанимации – бесспорно многопрофильное, а квалификация и подготовка медперсонала, несмотря на неумолимый рост количества пациентов, позволяет им успешно справляться со своей высокой миссией – спасением людей.

Пользуясь случаем, коллектив реанимации с юбилеем поздравил заместитель главного врача ГБУ РД «ИЦГБ» Кадиев Абдулла Магомедович. Он отметил важность работы отделения, поблагодарил коллектив за каждодневный тяжелый труд, за тысячи спасенных и вставших на ноги после болезни пациентов. Заведующий отделением реанимации Али Кадиевич также пожелал своим коллегам и подопечным крепкого здоровья, семейного счастья и благополучия, поменьше тяжёлых больных, терпения и стойкости в работе.

Коллектив редакции газеты присоединяется к поздравлениям и желает всем работникам отделения реанимации успехов в их благородной миссии.

СОВРЕМЕННЫЕ СЕСТРЫ МИЛОСЕРДИЯ, КАКИЕ ОНИ?

В России День медицинской сестры отмечается не так давно, с 1993 года. Для младшего медицинского персонала этот день является не только профессиональным праздником, но ещё и временем подведения итогов. 12 мая каждые два года 50-ти лучшим сестрам милосердия во всем мире вручается орден имени Флоренс Найтингейл, которая родилась в этот день в 1820 году и стала основоположницей сестринского дела.

Прожив жизнь длиною ровно в 90 лет, этот самоотверженный, терпеливый и чуткий человек стал образцом для всех последующих поколений медсестёр. Она занималась своим любимым делом не только в мирное время, но и в годы начавшейся тогда Крымской войны. Будучи юной девушкой, она сама пошла на поле боя, чтобы лечить раненых солдат и организовала первый отряд сестер милосердия из своих учениц. Войны остались позади, но это не умоляет важности призвания медицинской сестры в обществе. Какие же они, современные сестры милосердия? В преддверии праздника мне хочется рассказать о двух медсестрах нашей городской больницы.

Оргметодотдел городской больницы (или проще говоря «статистика») – это место работы медицинской сестры Барият Меджидовой. Родилась она 4 ноября 1970 г. в г. Избербаше, училась в СОШ № 1 и уже со школьной скамьи знала, что в дальнейшем будет учиться на медика. Сильное влияние на выбор профессии оказал пример ее дяди-хирурга. По окончании школы Барият поступает в Свердловское медучилище по подготовке медсестер общего профиля. А после обучения приступила к работе медсестры сначала в хирургии, а затем в терапии городской больницы Свердловска.

Получив первый медицинский опыт, в 1995 г. молодая девушка возвращается в родной город и работает с того же года в статистике ГБУ РД «ИЦГБ». Как говорит она сама, это постоянная работа с бумагами,

ведение учёта всех обратившихся пациентов и их болезней, направлений на лечение за пределы города, статистики смертности, заболеваемости, а также прохождения диспансеризации населения. Но медсестра никогда не теряла своих профессиональных навыков, т.к. часто берёт часы дежурства в терапии. К тому же и дома, в кругу друзей, соседей и знакомых она как палочка-выручалочка. Чуткая, добрая и общительная она способна вылечить ещё и добрым, ласковым словом.

Не могла я оставить без внимания и победительницу конкурса «Лучшая по профессии» 2014 года, медсестру инфекционного отделения ГБУ РД «ИЦГБ» Зульфию Магомедрасулову. После окончания Каспийского медучилища в 1992 г. первые шаги в своей профессии она делала в роддоме, затем работала в гинекологическом отделении, после успела получить бесценный опыт в хирургии, ЦСО и в стоматологии. С апреля 1997 г. по сей день Зульфия Гаджиевна выполняет обязанности медсестры инфекционного отделения.

О ней как о хорошем, ответственном и внимательном работнике отзываются коллеги и пациенты, с которыми она всегда добра и приветлива. Часть контингента пациентов отделения составляют дети, с которыми медсестра тоже прекрасно ладит. Такое добросовестное отношение к работе, уважение к пациентам и, несомненно, профессиональные качества позволяют З. Магомедрасуловой по достоинству носить звание победителя конкурса среди медсестёр.

P.S.: Уважаемые медицинские сестры нашего города! Помните, что уход за больными – это наука и одновременно искусство, требующее специальной подготовки, терпения, чуткости и самоотдачи. Ведь дело сестры милосердия, как считала мисс Найтингейл, – спасти не только физически, но и духовно, а также следить за здоровыми, чтобы они не стали больными. В борьбе с недугом мы обычно уповаем на врача, а между тем от момента обращения и до полного выздоровления рядом с нами находится медицинская сестра. Пусть не только в этот день, но и всегда звучат в ваш адрес слова благодарности за то, что вы помогаете людям в трудные часы их жизни, когда больно и страшно. Особенно хочется пожелать вам здоровья, добра, оптимизма, только положительных эмоций на работе и дома. Пусть ваше милосердие и доброта будут вознаграждены судьбой по достоинству!

Маргарита ТЕМИРОВА.

БОКС

ВОСПИТАННИК МАГОМЕД-РАСУЛА ГУСЕЙНОВА ВЫСТУПИТ НА ПЕРВЕНСТВЕ РОССИИ В СЕВАСТОПОЛЕ

Свыше 120 мастеров кожаной перчатки съехались в конце апреля в столицу Карачаево-Черкесской Республики на первенство Северо-Кавказского федерального округа по боксу среди юношей 2001-2002 годов рождения.

В составе дагестанской команды в весовой категории 50 кг на турнире выступил ученик тренера-преподавателя СДЮШОР г. Избербаша Магомед-Расула Гусейнова Мухтар Муртузалиев. В первом бою он выиграл чеченского боксера, а затем техническим нокаутом победил представителя Ингушетии. В финале Мухтар встретился с соперником из Ставропольского края. По мнению большинства специалистов, воспитанник М-Р. Гусейнова выиграл два из трех раундов и заслуживал победы в решающем поединке, однако судьи посчитали по другому и присудили победу ставропольскому спортсмену. В итоге наш боксер занял второе место и, также как и победитель, получил право выступить в финале первенства России, которое впервые пройдет в Севастополе с 31 мая по 7 июня.

Отметим, что дагестанская сборная с большим отрывом заняла первое общекомандное место на первенстве СКФО, выиграв 11 медалей высшего достоинства из 18 возможных.

Перед соревнованиями в Черкесске Мухтар Муртузалиев успешно выступил на республиканском первенстве, проходившем в сел. Буглен Буйнакского района. Все 4 боя ученик Магомед-Расула Гусейнова провел на хорошем уровне, победив поочередно соперников из Махачкалы, Хасавюрта и Левашинского района, а в финале Мухтар не оставил шансов хозяину ринга.

Еще один воспитанник избербашского тренера Магомедсултан Мусаев, выступавший в весе 75 кг среди старших юношей, выиграл в этом году сначала первенство Дагестана в Махачкале, а затем победил на соревнованиях Северо-Кавказского федерального округа.

НАСТОЛЬНЫЙ ТЕННИС

УЧАСТНИЦА ИЗ НАШЕГО ГОРОДА ЗАНЯЛА ВТОРОЕ МЕСТО В ЛИЧНОМ ПЕРВЕНСТВЕ РД

В дни майских праздников в физкультурно-оздоровительном комплексе Избербаша прошло личное первенство Республики Дагестан по настольному теннису среди юношей и девушек 2003-2004 годов рождения и не старше 2000 года, на котором выступили 8 команд из городов и районов республики.

Игры проводились в личном и парном разрядах по круговой системе. В состязании личников в младшей группе первенствовала Патимат Даудмагомедова из Гунибского района. Второе место заняла участница из города Избербаша, воспитанница тренера-преподавателя ДЮСШ игровых видов Людмилы Харахаш Майсарат Балаева. Тройку призеров замкнула махачкалинка Асият Садуева.

В этой возрастной группе успешно выступили еще двое теннисистов Избербаша Марат Магомедрасулов и Анисат Османова.

У мальчиков среди самых младших участников не было равных представителю Махачкалы Асхабали Магомедову. Второе место досталось теннисисту из Гунибского района Магомеду Абдуллаеву, третье – каспийчанину Гаджи Ахмедову.

В старшей группе среди девочек лучше всех выступила махачкалинка Елена Тузова, второе и третье места заняли соответственно Аминат Гетовасова из Кизилюрта и Аймисей Саидова из Махачкалы. В состязании мальчиков, сыграв без единого проигрыша, первое место занял представитель Бабаюртовского района Арсен Давлетмурзаев. Вслед за ним в турнирной таблице расположились махачкалинцы Ислам Нажмудинов и Карен Аванесов.

В парном разряде у девочек победительницами стали махачкалинки Елена Тузова и Аймисей Саидова. Второй результат показали участницы из Кизилюрта Лабиат Абукаева и Аминат Гетовасова. Их землячки Саида Гусейнова и Хамиза Гаджиева заняли третье место.

У мальчиков в парном разряде победил дуэт из Махачкалы Карен Аванесов и Магомед Гасанов. Два Ислама – Нажмудинов и Назиров из столицы и Новолакского района заняли второе место, третье – у кизилюртовца Гусейна Нурмагомедова и махачкалинца Асхабали Магомедова.

Победители соревнований примут участие в спартакиаде школьников Северо-Кавказского федерального округа, которая пройдет в Ростове-на-Дону с 14 по 19 мая.

БАСКЕТБОЛ

В ЗАЧЕТ СПАРТАКИАДЫ УЧАЩИХСЯ

Первенство Дагестана по баскетболу в зачет спартакиады учащихся проходило в спорткомплексе Избербаша с 13 по 15 апреля. В соревнованиях участвовали школьники 2000-2001 годов рождения из Махачкалы, Каспийска, Избербаша и сел. Первомайское Каякентского района.

Игры проводились по круговой системе. Наш город на первенстве представляли учащиеся СОШ №№ 1,8 и 11, которые занимаются в секции баскетбола ДЮСШ игровых видов.

Все поединки проходили в упорной борьбе. Особенно бескомпромиссным получился последний тур, где за первое место встречались команды Махачкалы и Избербаша. У девочек победили столичные баскетболистки, а среди мальчиков первенствовали хозяева площадки.

В итоге в состязании девочек вслед за столичной командой – победительницей первенства – в турнирной таблице расположились участники из нашего города и Каспийска.

Среди мальчиков чемпионами стали избербашцы, второе и третье места соответственно заняли команды Махачкалы и Каспийска.

На церемонии закрытия победителей и призеров с окончанием игр и успешным выступлением поздравили главный судья соревнований, директор ДЮСШ ИВ Шахша Шахшаев и представитель Федерации баскетбола РД Павел Моисеев. Они вручили ребятам грамоты от Министерства по физкультуре и спорту Дагестана.

Как отметил в заключение Шахша Шахшаев, по итогам соревнований будет сформирована сборная команда Дагестана, которая будет защищать честь республики на первенстве Северо-Кавказского федерального округа.

Страницу подготовил Ибрагим ВАГАБОВ.

КЕМ БЫТЬ И КУДА ПОСТУПАТЬ?

Перед юношами и девушками, выпускниками 2015 года, встал вопрос выбора будущей профессии. Это важный и ответственный шаг в жизни каждого человека, поскольку активная профессиональная деятельность занимает примерно половину жизни и влияет на личностные качества человека и отношения с окружающими людьми и миром. В наше время ослабли роль и значимость трудового воспитания подрастающего поколения. Печатные издания и телеканалы часто способствуют потребительскому отношению к жизни, стремлению к удовольствиям, а не к становлению человеческого достоинства в труде на благо семьи, родного села, города, региона.

Возраст накладывает отпечаток на представления о перспективной работе. Молодежь, например, в первую очередь ориентирована на получение специальности для работы в банковской сфере, маркетинге, рекламе. Питает иллюзии молодое поколение и о возможности сделать легкую карьеру в юриспруденции и экономической сфере. Увы, наука, промышленность и сельское хозяйство, строительство и архитектура, как показывает практика, совсем не те сферы, на которые ориентируется сегодня молодежь. Многие ребята совершенно не представляют себе «кем быть» и куда поступать.

Государство гарантирует молодежи право на труд, но из-за отсутствия реальной практической ориентации, социально-правовых и профессиональных знаний, а иногда и моральной неподготовленности к конкуренции на рынке труда, молодым людям достаточно сложно реализовать данное право. Это обусловлено также такими факторами, как отсутствие необходимого опыта, разрыв между высокими требованиями молодежи к размеру заработной платы и низкой стартовой оплатой труда молодых работников.

Самая главная ошибка будущего абитуриента связана с восприятием высшего образования как цели, а не как средства. Некоторые рассуждают примерно так: главное получить высшее образование, неважно по какой специальности, – это уже даст мне преимущество при трудоустройстве и вообще в жизни. Но дело в том, что получить высшее образование и получить диплом вуза не одно и то же. При таком подходе вы может и исхитритесь получить диплом, но не получите высшего образования. Вследствие этого работодатель или иное заинтересованное лицо, увидев сегодня ваш диплом, завтра может не увидеть вашего высшего образования. Еще одна ошибка – стремиться поступать только на престижный факультет. Во-первых, престижность – это явление временное, а во-вторых еще раз повторяем вам: только в любимой профессии вы сможете достичь тех высот, которые помогут обеспечить жизненный уровень и стать счастливее.

А. ОМАРОВА,
ведущий специалист по профконсультации.

07.05.2015 г. проводятся общественные слушания по объекту «Геолого-геофизические исследования в прибрежной полосе Каспийского моря в пределах Избербашского лицензионного участка с целью поиска и подготовки к бурению перспективных объектов по карагано-чокракским и меловым отложениям (Республика Дагестан)» в городском округе «город Избербаш» в форме опроса. С материалами можно ознакомиться в актовом зале администрации городского округа «город Избербаш» по адресу: г. Избербаш, пл. Ленина, 2.

ИНФОРМАЦИОННОЕ СООБЩЕНИЕ О ПРОДАЖЕ МУНИЦИПАЛЬНОГО ИМУЩЕСТВА

Наименование органа, принявшего решение об условиях приватизации имущества, реквизиты решения: Администрация городского округа «город Избербаш», распоряжение от 19.12.2014 г. № 145-р «О реализации служебной автомашины LADA SAMARA 211440 администрации ГО «город Избербаш» и распоряжение от 28.04.2015 г. № 70-р «О реализации служебной автомашины LADA PRIORA УЗИО администрации ГО «город Избербаш».

Способ приватизации имущества: Продажа на аукционе.

Форма подачи предложений о цене имущества: Открытая форма.

Наименование и характеристика имущества:

Лот № 1: Автомобиль LADA SAMARA 211440, идентификационный номер XTA211440A4852852, 2010г, модель, № двигателя 11183, 5211793, кузов XTA211440A4852852, цвет сине-черный;

Начальная цена продажи имущества: 24 000 руб.

Шаг аукциона: 720 руб.

Размер задатка: 2 400 руб.

Лот № 2: LADA SAMARA 211440, паспорт 63 МХ 847141, 2010 г., идентификационный № XTA211440A4852852, модель, № двигателя 11183, 5211793, кузов XTA211440A4852852, цвет сине-чёрный;

Начальная цена продажи имущества: 25 000 руб.

Шаг аукциона: 750 руб.

Размер задатка: 2500 руб.

Срок и порядок внесения задатка. Внесение задатка осуществляется единым платежом на расчетный счет организатора аукциона по следующим банковским реквизитам: отдел № 8 УФК по РД (Управление земельных и имущественных отношений администрации городского округа «город Избербаш) лицевой счет 050339155-70, ИНН – 0548001233, КПП – 054801001, р/сч. – 4030281000000-3000356, КБК 16511402043040000440, Отделение-НБ Республика Дагестан г. Махачкала, БИК – 048209001. Назначение платежа: задаток для участия в аукционе по продаже транспорта. Задаток должен поступить на указанный счет не позднее последнего дня приема заявок. Документом, подтверждающим поступление задатка на счет продавца, является выписка со счета продавца.

Порядок возвращения задатка: Суммы задатков возвращаются участникам аукциона, за исключением его победителя, в течение 5 дней со дня подведения итогов аукциона, претендентам, не допущенным к участию в аукционе, в течение 5 дней со дня подписания протокола о признании претендентов участниками аукциона. В случае отзыва претендентом в установленном порядке заявки до даты окончания приема заявок поступивший от претендента задаток подлежит возврату в срок не позднее чем 5 дней со дня поступления уведомления об отзыве заявки. В случае отзыва претендентом заявки позднее даты окончания приема заявок задаток возвращается в порядке, установленном для участников аукциона. Внесенный победителем аукциона задаток засчитывается в счет оплаты приобретаемого имущества. При уклонении или отказе победителя аукциона от заключения в установленный срок договора купли-продажи имущества задаток ему не возвращается, и он утрачивает право на заключение указанного договора. Результаты аукциона аннулируются продавцом.

Дата начала подачи заявок: 07.05.2015 г.

Дата окончания подачи заявок: 01.06.2015 г.

Место и порядок подачи заявок: Заявки на участие в продаже принимаются ежедневно в рабочие дни с 08.00 до 17.00 ч. (перерыв с 12.00 до 13.00 ч.) по адресу: Республика Дагестан, г. Избербаш, пр. Ленина, д. 2, 1 этаж, левое крыло, каб. № 2. Одно лицо имеет право подать только одну заявку. Заявки, поступившие по истечении срока приема, вместе с описями, на которых делается отметка об отказе в принятии документов, возвращаются претендентам или их уполномоченным представителям под расписку.

Дата и время проведения аукциона: 05.06.2015 г., 10.00 ч.

Место проведения продажи на аукционе. Республика Дагестан, г. Избербаш, пр. Ленина, д. 2, 1 этаж, левое крыло, каб. № 2.

Перечень представляемых покупателями документов: Одновременно с заявкой претенденты представляют следующие документы:

юридические лица:

заверенные копии учредительных документов;

– документ, содержащий сведения о доле Российской Федерации, субъекта Российской Федерации или муниципального образования в уставном капитале юридического лица (реестр владельцев акций либо выписка из него или заверенное печатью юридического лица и подписанное его руководителем письмо);

– документ, который подтверждает полномочия руководителя юридического лица на осуществление действий от имени юридического лица (копия решения о назначении этого лица или о его избрании) и в соответствии с которым руководитель юридического лица обладает правом действовать от имени юридического лица без доверенности;

физические лица:

– документ, удостоверяющий личность, или копии всех его листов.

В случае если от имени претендента действует его представитель по доверенности, к заявке должна быть приложена доверенность на осуществление действий от имени претендента, оформленная в установленном порядке, или нотариально заверенная копия такой доверенности. В случае, если доверенность на осуществление действий от имени претендента подписана лицом, уполномоченным руководителем юридического лица, заявка должна содержать также документ, подтверждающий полномочия этого лица.

Все листы документов, представляемых одновременно с заявкой, должны быть прошиты, пронумерованы, скреплены печатью претендента (для юридического лица) и подписаны претендентом или его представителем.

К данным документам также прилагается их опись. Заявка и такая опись составляются в двух экземплярах, один из которых остается у продавца, другой – у претендента.

Срок заключения договора купли-продажи: не ранее чем через 10 рабочих дней и не позднее 15 рабочих дней от даты подведения итогов аукциона.

Ограничения участия в приватизации имущества: К участию в аукционе допускаются физические и юридические лица, признаваемые покупателями муниципального имущества в соответствии с действующим законодательством о приватизации.

Порядок определения победителей: Аукцион по продаже имущества проводится в соответствии с Положением об организации продажи государственного или муниципального имущества на аукционе, утвержденным постановлением Правительства Российской Федерации от 12.08.2002 г. № 585. Победителем аукциона признается участник, номер карточки которого и заявленная им цена были названы аукционистом последними.

Место и срок подведения итогов: Республика Дагестан, г. Избербаш, пр. Ленина, д. 2, 1 этаж, левое крыло, каб. № 2, **05.06.2015 г**.

Подробнее ознакомиться с иной информацией, условиями договора купли-продажи, формой заявки можно в Управлении земельных и имущественных отношений по адресу: г. Избербаш, пр. Ленина, д. 2, 1 этаж, левое крыло, каб. № 2, тел. (87245)2-70-75.

ПЕНСИОНЕРЫ NEXT: КОНКУРС КОМПЬЮТЕРНОЙ ГРАМОТНОСТИ

13 апреля 2015 г. в Министерстве труда и социального развития Республики Дагестан прошел Республиканский этап конкурса по компьютерной грамотности среди граждан пожилого возраста. Участниками конкурса явились получатели социальных услуг, прошедшие обучение на персональном компьютере в центрах социального обслуживания РД.

ГБУ РД КЦСОН в МО «город Избербаш» представлял победитель муниципального этапа конкурса Магомед Зульпукаров.

Задания финального этапа состояли из набора теоретических и практических заданий базового уровня пользования персональным компьютером. Участники конкурса должны были выполнить тестовые задания, показать умение работать в текстовом редакторе Word, с интернетом и электронной почтой.

Продолжительность выполнения заданий составляла 1 час. Все выполненные задания оценивались конкурсной комиссией по количеству набранных баллов. По итогам конкурса были определены победители, которые награждены почетными грамотами и денежными призами.

К сожалению, наш Магомед Зульпукаров не занял призового места, но ведь главное не победа, главное – участие! «Я так рад тому, что я теперь владею основами работы на компьютере, ведь в любое время я могу получить всю интересующую меня информацию и узнать свежие новости», – поделился Магомед Зульпукаров в завершении конкурса.

АНАСТАСИЯ МАЗГАРОВА.

МУП «Горводоканал» извещает о реорганизации в форме присоединения к нему МУП «Городские очистные сооружения».

СКОРБИМ ВМЕСТЕ С ВАМИ

Администрация и Собрание депутатов городского округа «город Избербаш» выражают глубокое соболезнование родным и близким по поводу смерти **Кемцурова Муслимбека Гаджиевича**, разделяя с ними боль невосполнимой утраты.

Отдел культуры города Избербаша выражает искреннее соболезнование родным и близким по случаю смерти **Кемцурова Муслимбека Гаджиевича**, разделяя с ними горечь тяжелой утраты.

Бывшие коллеги по работе в СКБ ДагЗЭТО и друзья выражают глубокое соболезнование Ахмедханову Магомеду Ахмедхановичу по случаю смерти **родного брата Абдурахмана,** разделяя с родными и близкими боль тяжелой утраты.

Коллектив СОШ № 8 выражает глубокое соболезнование Абдусаламовой Ширин Хизригаджиевне по случаю тяжёлой потери – смерти горячо любимого **отца.**

ПОНЕДЕЛЬНИК, 11 мая

Первый канал

5.00, 5.40, 6.10 Аналитическое шоу “В наше время”. [12+]
6.00, 10.00, 12.00, 17.45 Новости.
6.40 Х/ф “Укрощение строптивой”.
8.15 Музыкальная передача “Играй, любимая гармонь!”
9.00 Интеллект-шоу “Умницы и умники”. [12+]
9.45 Религиозно-просветительская программа “Слово пастыря”.
10.15 Кулинарное шоу “Смак”. [12+]
10.55 Д/ф “Жанна Прохоренко. Оставляю вам свою любовь...”. [12+]
12.10 Реалити-шоу “Горько!” [16+]
13.00 Документальный цикл “Теория заговора”. [16+]
13.55 Т/с “Личные обстоятельства”. [16+]
18.00 Пародийное шоу “Точь в точь”. [16+]
21.00 Время.
22.30 Д/ф “Донбасс в огне”
23.30 Х/ф “Люди Икс: первый класс”. [16+]
1.55 Х/ф “Мальчишки из календаря”. [18+]
3.30 Ток-шоу “Модный приговор”.

Телеканал Россия

5.40 Н. Крючков, Л. Смирнова и К. Лучко в фильме “Заблудший”. 1966 г.
7.20 Документальный цикл “Вся Россия”.
7.35 Юмористическое шоу “Сам себе режиссер”.
8.25 “Смехопанорама Евгения Петросяна”.
8.55 “Утренняя почта”.
9.35 Игра “Сто к одному”.
10.20, 14.30 Местное время. Вести-Москва. Неделя в городе.
11.00, 14.00, 20.00 Вести.
11.30, 14.40 Х/ф “Любимые женщины Казановы”. [12+]
16.05 Х/ф “Бариста”. [12+]
20.35 Т/с “Цветок папоротника” [12+]
22.25 Х/ф “Муж на час” [12+]
2.10 Б. Сморчков, И. Ясулович, Р. Рязанова, О. Агеева, В. Широков, М. Булгакова и Н. Фатеева в фильме “По законам военного времени”. 1982 г.
3.50 “Комната смеха”.

ТНТ + ИТВ

4.35 Детективный сериал “Без следа 5”, 3 серия [16+]
5.25 Комедия “Женская лига: парни, деньги и любовь”. [16+]
7.00 М/с “Пингвины из “Мадагаскара””. [12+]
7.30 М/с “Губка Боб Квадратные штаны”. [12+]
7.55 М/с “Турбо-Агент Дадли”. [12+]
8.25 М/с “Кунг-фу Панда: Удивительные легенды” [12+]
9.00, 9.30 Ситком “Деффчонки”. [16+]
10.00 Реалити-шоу “Дом-2. Lite”. [16+]
11.00, 11.30, 12.00, 12.30, 13.00, 13.30, 14.00, 14.30, 15.00, 15.30, 16.00, 16.30 Т/с “Сашатаня”. [16+]
17.00, 18.00, 19.00, 19.30, 21.00, 22.00 Реалити-шоу “Дом-2. Город любви. Специальный выпуск”. [16+]
20.00 Реклама. Объявления
20.10 Поздравления.
20.30 “Правовой канал”
20.55 Объявления.
23.00 Реалити-шоу “Дом-2. Город любви”. [16+]
0.00 “Дом-2. После заката”. Спецвключение. [16+]
1.00 Триллер “Безумный акс 2: Воин дороги”. Австралия, 1981 г. [18+]
2.55 Комедия “История Золушки 3”, США. [16+]

СТС + ТДС

4.45, 4.05 Развлекательное шоу “Животный смех” [0+]
5.45 “Музыка на СТС” [16+]
6.00 М/с “Чаплин”. [6+]
7.35 М/с “Пингвинёнок Пороро”. [0+]
7.55 М/с “Барашек Шон”.
8.30 М/с “Приключения Тома и Джерри”. [6+]
9.00 М/с “Драконы и всадники Олуха”. [6+]
10.20 Комедия “Гудзонский ястреб”, США, 1991 г. [16+]
12.15 Боевик “План побега”, США, 2013 г. [16+]
14.20 Боевик “Неудержимый”, США, 2012 г. [16+]
16.00 Детский юмористический киножурнал “Ералаш”.
16.35, 17.35 Шоу “Уральских пельменей”. [16+]
19.00 Комедийный сериал “До смерти красива”. [12+]
20.00 Авантюрная комедия “Принц Сибири”. [12+]
21.00 Мистический триллер “Сонная лощина” [12+]
23.00 Фантастический сериал “Гримм”. [18+]
23.50 Фильм ужасов “Человек-волк”, 2010 г. [16+]
2.05 Скетч-шоу “6 кадров”. [16+]

ВТОРНИК, 12 мая

Первый канал

5.00 Телеканал “Доброе утро”
9.00, 12.00, 15.00, 18.00, 0.10, 3.00 Новости.
9.15, 4.15 “Контрольная закупка”.
9.45 “Жить здорово!”. [12+]
10.55, 3.15 Ток-шоу “Модный приговор”.
12.20 Ток-шоу “Сегодня вечером”. [16+]
14.25, 15.15, 2.20, 3.05 Ток-шоу “Время покажет”. [16+]
16.00 Ток-шоу “Мужское/Женское”. [16+]
17.00, 1.25 Ток-шоу “Наедине со всеми”. [16+]
18.45 “Давай поженимся” [16+]
19.50 “Пусть говорят” [16+]
21.00 Время.
21.35 Т/с “Молодая гвардия” [16+]
23.35 Ток-шоу “Вечерний Ургант”. [16+]
0.25 Аналитическое шоу “Структура момента”. [16+]

Телеканал Россия

5.00, 9.15 “Утро России”.
9.00, 11.00, 14.00, 17.00, 17.30, 20.00 Вести.
9.55 Шоу “О самом главном”
11.35, 14.30, 17.10, 19.35 Местное время. Вести-Москва.
11.55 Детективный сериал “Тайны следствия”. [12+]
12.55 Детективный сериал “Особый случай”. [12+]
14.50 Вести. Дежурная часть
15.00 Т/с “Последний янычар”. [12+]
16.00 Т/с “Уголовное дело”. [12+]
18.15 “Прямой эфир”. [12+]
20.50 Детская передача “Спокойной ночи, малыши!”
21.00 Т/с “Цветок папоротника”. [12+]
22.50 Д/ф “В мае 45-го. Освобождение Праги”. [12+]
23.50 Шоу “Дежурный по стране”
0.50 Т/с “Я ему верю”. [12+]
1.50 Т/с “Закон и порядок-20”. [16+]
2.50 Д/ф “Гений из “шарашки”. Авиаконструктор Бартини”. [12+]
3.45 “Комната смеха”.

ТНТ + ИТВ

4.40, 3.10 Комедия “Хор” [16+]
5.30, 4.05 Детективный сериал “Без следа 5”, 4, 5 с. [16+]
6.25 Комедия “Женская лига. Банановый рай”, 1 с. [16+]
7.00 М/с “Пингвины из “Мадагаскара””. [12+]
7.30 М/с “Губка Боб Квадратные штаны”. [12+]
7.55 М/с “Турбо-Агент Дадли”. [12+]
8.25 М/с “Кунг-фу Панда: Удивительные легенды” [12+]
9.00 Шоу “Дом-2. Lite” [16+]
10.30 Паранормальное шоу “Битва экстрасенсов”. [16+]
11.30 Комедийная мелодрама “В погоне за свободой” [12+]
13.35 “Комеди Клаб”. [16+]
14.00 Т/с “Универ”. [16+]
14.30, 15.00, 15.30, 16.00, 16.30, 17.00, 17.30, 18.00, 18.30, 19.00 Т/с “Интерны”. [16+]
19.30 Т/с “Реальные пацаны” [16+]
20.00 Реклама. Объявления
20.10 Поздравления.
20.30 “Информационный вестник”.
20.55 Объявления.
21.00 Мелодрама “Детка” [16+]
23.00 Реалити-шоу “Дом-2. Город любви”. [16+]
0.00 “Дом-2. После заката”. Спецвключение. [16+]
1.00 Триллер “Безумный Макс 3. Под куполом грома”, Австралия, 1985 г. [18+]

СТС + ТДС

5.35 Музыка на СТС. [16+]
6.00 М/с “Чаплин”. [6+]
7.10 М/с “Пингвинёнок Пороро”. [0+]
7.30 М/с “Клуб Винкс – школа волшебниц”. [12+]
8.00 Научно-развлекательный журнал “Галилео” [16+]
9.00 М/с “Аладдин”. [0+]
9.30 Драмеди “Маргоша” [16+]
10.30 Комедийный сериал “Последний из Магикян” [12+]
11.30 Ситком “Папа на вырост”. Россия, 2015 г. [16+]
12.30, 18.30 Сатирический альманах “Нереальная история”. [16+]
13.30, 18.00 Юмористический киножурнал “Ералаш”. [0+]
14.10, 20.00 Авантюрная комедия “Принц Сибири” [12+]
15.05 Комедийный сериал “До смерти красива”. [12+]
16.00 Мистический триллер “Сонная лощина”, 1999 г. [12+]
19.00 Комедийный сериал “До смерти красива”. [12+]
21.00 Фэнтези “Тёмный мир”. Россия, 2010 г. [16+]
23.00 Фантастический сериал “Гримм”. [18+]
23.50 Скетчком “Миллионы в сети”. [16+]
0.30 “Кино в деталях”. [16+]
1.30 Скетч-шоу “6 кадров”. [16+]
2.45 Фантастический боевик “Пастырь”, США, 2011 г. [16+]
4.20 “Животный смех”. [0+]

СРЕДА, 13 мая

Первый канал

5.00 Телеканал “Доброе утро”
9.00, 12.00, 15.00, 18.00, 0.10, 3.00 Новости.
9.15, 4.15 “Контрольная закупка”.
9.45 Ток-шоу “Жить здорово!”. [12+]
10.55, 3.15 Ток-шоу “Модный приговор”.
12.20, 21.35 Т/с “Молодая гвардия”. [16+]
14.25, 15.15, 2.20, 3.05 Ток-шоу “Время покажет”. [16+]
16.00 Ток-шоу “Мужское/Женское”. [16+]
17.00, 1.25 Ток-шоу “Наедине со всеми”. [16+]
18.45 Ток-шоу “Давай поженимся”. [16+]
19.50 Ток-шоу “Пусть говорят”. [16+]
21.00 Время.
23.35 Ток-шоу “Вечерний Ургант”. [16+]
0.25 Аналитическое шоу “Политика”. [16+]

Телеканал Россия

4.45, 14.50 Вести. Дежурная часть.
5.00, 9.15 “Утро России”.
9.00, 11.00, 14.00, 17.00, 17.30, 20.00 Вести.
9.55 Шоу “О самом главном”
11.35, 14.30, 17.10, 19.35 Местное время. Вести-Москва.
11.55 Детективный сериал “Тайны следствия”. [12+]
12.55 Детективный сериал “Особый случай”. [12+]
15.00 Т/с “Последний янычар”. [12+]
16.00 Т/с “Уголовное дело”. [12+]
18.15 “Прямой эфир”. [12+]
20.50 Детская передача “Спокойной ночи, малыши!”
21.00 Т/с “Цветок папоротника”. [12+]
22.50 “Специальный корреспондент”. [16+]
0.30 Д/ф “Энергия Великой Победы”. [12+]
1.30 Т/с “Я ему верю”. [12+]
2.30 Т/с “Закон и порядок-20” [16+]
3.25 Д/ф “Барнео. Курорт для настоящих мужчин” [12+]
4.25 “Комната смеха”.

ТНТ + ИТВ

4.55, 5.45, 4.15 Детективный сериал “Без следа-5”, 6-8 с. [16+]
6.40 Комедия “Женская лига. Лучшее”. [16+]
7.00 М/с “Пингвины из “Мадагаскара”. [12+]
7.30 М/с “Губка Боб Квадратные штаны”. [12+]
7.55 М/с “Турбо-Агент Дадли”. [12+]
8.25 М/с “Кунг-фу Панда: Удивительные легенды” [12+]
9.00 Шоу “Дом-2. Lite” [16+]
10.30 Паранормальное шоу “Битва экстрасенсов”. [16+]
11.30 Мелодрама “Детка” [16+]
13.30 “Комеди Клаб”. [16+]
14.00 Т/с “Универ”. [16+]
14.30, 15.00, 15.30, 16.00, 16.30, 17.00, 17.30, 18.00, 18.30, 19.00 Т/с “Универ. Новая общага”. [16+]
19.30 Т/с “Реальные пацаны” [16+]
20.00 Реклама. Объявления
20.10 Поздравления.
20.30 “Ровесник”.
20.55 Объявления.
21.00 Комедия “Немножко беременна”. США. [16+]
23.25 Реалити-шоу “Дом-2. Город любви”. [16+]
0.20 “Дом-2. После заката”. Спецвключение. [16+]
1.25 Комедийная мелодрама “Даю год”. [16+]
3.20 Комедия “Хор”. [16+]

СТС + ТДС

5.50 Музыка на СТС. [16+]
6.00 М/с “Чаплин”. [6+]
7.10 М/с “Пингвинёнок Пороро”. [0+]
7.30 М/с “Клуб Винкс – школа волшебниц”. [12+]
8.00 Научно-развлекательный журнал “Галилео” [16+]
9.00 М/с “Аладдин”. [0+]
9.30 Драмеди “Маргоша” [16+]
10.30 Комедийный сериал “Последний из Магикян” [12+]
11.30 Ситком “Папа на вырост”. [16+]
12.30, 18.30 Сатирический альманах “Нереальная история”. [16+]
13.30, 18.00 Юмористический киножурнал “Ералаш”. [0+]
14.10, 20.00 Авантюрная комедия “Принц Сибири” [12+]
15.05, 19.00 Комедийный сериал “До смерти красива”. [12+]
16.00 Фэнтези “Тёмный мир”. Россия, 2010 г. [16+]
21.00 Фэнтези “Тёмный мир: равновесие”, 2013 г. [16+]
22.45 Скетч-шоу “6 кадров”. [16+]
23.00 Фантастический сериал “Гримм”. [18+]
0.00 Скетчком “Миллионы в сети”. [16+]
0.30 Фантастический боевик “Пастырь”. США, 2011 г. [16+]
2.05 Комедийный фильм ужасов “Пираньи”. [16+]
3.40 “Животный смех”. [0+]

ЧЕТВЕРГ, 14 мая

Первый канал

5.00 Телеканал “Доброе утро”
9.00, 12.00, 15.00, 18.00, 0.10, 3.00 Новости.
9.15, 4.15 “Контрольная закупка”.
9.45 Ток-шоу “Жить здорово!”. [12+]
10.55, 3.15 Ток-шоу “Модный приговор”.
12.20, 21.35 Т/с “Молодая гвардия”. [16+]
14.25, 15.15, 1.20 Ток-шоу “Время покажет”. [16+]
16.00 Ток-шоу “Мужское/Женское”. [16+]
17.00, 2.15, 3.05 Ток-шоу “Наедине со всеми”. [16+]
18.45 Ток-шоу “Давай поженимся!”. [16+]
19.50 Ток-шоу “Пусть говорят”. [16+]
21.00 Время.
23.35 Ток-шоу “Вечерний Ургант”. [16+]
0.25 Аналитическое шоу “На ночь глядя”. [16+]

Телеканал Россия

5.00, 9.15 “Утро России”.
9.00, 11.00, 14.00, 17.00, 17.30, 20.00 Вести.
9.55 Шоу “О самом главном”
11.35, 14.30, 17.10, 19.35 Местное время. Вести-Москва.
11.55 Детективный сериал “Тайны следствия”. [12+]
12.55 Детективный сериал “Особый случай”. [12+]
14.50 Вести. Дежурная часть
15.00 Т/с “Последний янычар”. [12+]
16.00 Т/с “Уголовное дело”. [12+]
18.15 “Прямой эфир”. [12+]
20.50 Детская передача “Спокойной ночи, малыши!”
21.00 Т/с “Цветок папоротника”. [12+]
22.50 “Вечер с Владимиром Соловьёвым”. [12+]
0.30 Д/ф “Рецепт Победы. Медицина в годы Великой Отечественной войны” [12+]
1.30 Т/с “Я ему верю”. [12+]
2.30 Т/с “Закон и порядок-20” [16+]
3.25 Фильм Аркадия Мамонтова “Другая реальность”.
4.20 “Комната смеха”.

ТНТ + ИТВ

5.05, 5.55, 4.05 Детективный сериал “Без следа-5”, 9-11 с. [16+]
7.00 М/с “Пингвины из “Мадагаскара”. [12+]
7.30 М/с “”Губка Боб Квадратные штаны”. [12+]
7.55 М/с “Турбо-Агент Дадли”. [12+]
8.25 М/с “Кунг-фу Панда: Удивительные легенды” [12+]
9.00 Реалити-шоу “Дом-2. Lite”. [16+]
10.30 Паранормальное шоу “Битва экстрасенсов”. [16+]
11.30 Комедийная мелодрама “Немножко беременна”. США, 2007 г. [16+]
14.00 Т/с “Универ”. [16+]
14.30, 15.00, 15.30, 16.00, 16.30, 17.00, 17.30, 18.00, 18.30, 19.00 Т/с “Физрук”. [16+]
19.30 Т/с “Реальные пацаны” [16+]
20.00 Реклама. Объявления
20.10 Поздравления.
20.30 “Здоровье”.
20.55 Объявления.
21.00 Комедия “Притворись моей женой”. США. [16+]
23.15 Реалити-шоу “Дом-2. Город любви”. [16+]
0.15 “Дом-2. После заката”. Спецвключение. [16+]
1.15 Фэнтези “Там, где живут чудовища”, 2009 г. [12+]
3.15 Комедия “Хор”. [16+]

СТС + ТДС

5.40 Музыка на СТС. [16+]
6.00 М/с “Чаплин”. [6+]
7.10 М/с “Пингвинёнок Пороро”. [0+]
7.30 М/с “Клуб Винкс – школа волшебниц”. [12+]
8.00 Научно-развлекательный журнал “Галилео” [16+]
9.00 М/с “Аладдин”. [0+]
9.30 Драмеди “Маргоша” [16+]
10.30 Комедийный сериал “Последний из Магикян” [12+]
11.30 Ситком “Папа на вырост”. [16+]
12.30, 18.30 Сатирический альманах “Нереальная история”. [16+]
13.30, 17.50 Детский юмористический киножурнал “Ералаш”. [0+]
14.10, 20.00 Авантюрная комедия “Принц Сибири” [12+]
15.05, 19.00 Комедийный сериал “До смерти красива”. [12+]
16.00 Фэнтези “Тёмный мир: равновесие”. Россия. [16+]
21.00 Фэнтези “Хроники Спайдервика”. США. [12+]
22.40, 2.05 Скетч-шоу “6 кадров”. [16+]
23.00 Фантастический сериал “Гримм”. [18+]
0.00 Скетчком “Миллионы в сети”. [16+]
0.30 Комедийный фильм ужасов “Пираньи”. [16+]
3.05 Фэнтези “Боги арены”. США-Италия, 2011 г. [16+]

ПЯТНИЦА, 15 мая

Первый канал

5.00 Телеканал “Доброе утро”
9.00, 12.00, 15.00, 18.00 Новости.
9.15 “Контрольная закупка”.
9.45 Ток-шоу “Жить здорово!”. [12+]
10.55, 4.20 Ток-шоу “Модный приговор”.
12.20 Т/с “Молодая гвардия” [16+]
14.25, 15.15 Ток-шоу “Время покажет”. [16+]
16.00 Ток-шоу “Мужское/Женское”. [16+]
17.00 Национальная служба взаимного поиска людей “Жди меня”.
18.45 “Человек и закон” [16+]
19.50 Игра “Поле чудес” [16+]
21.00 Время.
21.30 “Клуб Веселых и Находчивых”. Высшая лига. [16+]
23.45 Ток-шоу “Вечерний Ургант”. [16+]
0.40 Д/ф “Большая игра: Пэкер против Мердока”, 1 ч. [16+]
2.35 Х/ф “Макс Пэйн”. [18+]

Телеканал Россия

5.00 “Утро России”.
8.55 Культурно-просветительский журнал “Мусульмане”.
9.10 Д/ф “Группа “А”. Охота на шпионов”. [12+]
10.05 Шоу “О самом главном”
11.00, 14.00, 17.00, 17.30, 20.00 Вести.
11.35, 14.30, 17.10, 19.35 Местное время. Вести-Москва.
11.55 Детективный сериал “Тайны следствия”. [12+]
12.55 Детективный сериал “Особый случай”. [12+]
14.50 Вести. Дежурная часть
15.00 Т/с “Последний янычар”. [12+]
16.00 Т/с “Уголовное дело”. [12+]
18.15 “Прямой эфир”. [12+]
21.00 Шоу “Юморина” [12+]
22.55 Е. Панова и И. Шакунов в фильме “Мама напрокат”. 2010 г. [12+]
0.50 Х/ф “Зойкина любовь”. 2011 г. [12+]
2.55 Музыкальная передача “Горячая десятка”. [12+]
4.00 “Комната смеха”.

ТНТ + ИТВ

4.55, 5.50 Детективный сериал “Без следа-5”, 12, 13 с. [16+]
6.45 Комедия “Женская лига. Лучшее”. [16+]
7.00 М/с “Пингвины из “Мадагаскара”. [12+]
7.30 М/с “Губка Боб Квадратные штаны”. [12+]
7.55 М/с “Турбо-Агент Дадли”. [12+]
8.25 М/с “Кунг-фу Панда: Удивительные легенды” [12+]
9.00 Реалити-шоу “Дом-2. Lite”. [16+]
10.30 “Школа ремонта” [12+]
11.30 Реалити-шоу “Холостяк-3”. 10 серия. [16+]
13.00, 13.30, 14.00, 14.30, 15.00, 15.30, 16.00, 16.30, 17.00, 17.30, 18.00, 18.30, 19.00 Т/с “Универ”. [16+]
19.30 Т/с “Реальные пацаны” [16+]
20.00 Реклама. Объявления
20.10 Поздравления.
20.30 Программа “Избербаш”.
20.55 Объявления.
21.00 Стэнд-ап комеди “Комеди Клаб”. [16+]
22.00 Шоу “Comedy Баттл. Последний сезон”. [16+]
23.00 Реалити-шоу “Дом-2. Город любви”. [16+]
0.00 “Дом-2. После заката”. Спецвключение. [16+]
1.00 Развлекательная программа “Не спать!”. [16+]
2.00 Детективный триллер “Дитя тьмы”, 2009 г. [16+]
4.25 Комедия “Хор”. [16+]

СТС + ТДС

4.40, 4.10 Развлекательное шоу “Животный смех”. [0+]
5.40 Музыка на СТС. [16+]
6.00 М/с “Чаплин”. [6+]
7.10 М/с “Пингвинёнок Пороро”. [0+]
7.30 М/с “Клуб Винкс – школа волшебниц”. [12+]
8.00 Научно-развлекательный журнал “Галилео” [16+]
9.00 М/с “Аладдин”. [0+]
9.30 Драмеди “Маргоша” [16+]
10.30 Комедийный сериал “Последний из Магикян” [12+]
11.30 Ситком “Папа на вырост”. [16+]
12.30, 18.30 Сатирический альманах “Нереальная история”. [16+]
13.30, 17.45 Детский юмористический киножурнал “Ералаш”. [0+]
14.10 Авантюрная комедия “Принц Сибири”. [12+]
15.05 Комедийный сериал “До смерти красива”. [12+]
16.00 Фэнтези “Хроники Спайдервика”, 2008 г. [12+]
19.00, 20.30, 22.00 Шоу “Уральских пельменей” [16+]
23.20 Комедия “Дрянные девчонки”. США. [12+]
1.10 Фэнтези “Боги арены”. США-Италия, 2011 г. [16+]
2.45 М/ф “Сезон охоты-3”.

СУББОТА, 16 мая

Первый канал

5.20 “Контрольная закупка”.
5.50, 6.10 Т/с “Страна 03” [16+]
6.00, 10.00, 12.00, 18.00 Новости.
8.00 Музыкальная передача “Играй, гармонь любимая!”.
8.45 М/с “Смешарики. Новые приключения”.
9.00 Интеллект-шоу “Умницы и умники”. [12+]
9.45 Религиозная программа “Слово пастыря”.
10.15 Кулинарное шоу “Смак”. [12+]
10.55 Д/ф “Наталья Богунова. Расколотая душа”. [16+]
12.20 “Идеальный ремонт”.
13.15 Реалити-шоу “На 10 лет моложе”. [16+]
14.05 Реалити-шоу “Барахолка”. [12+]
14.55 Х/ф “Укротительница тигров”.
16.50 Ток-шоу “Кто хочет стать миллионером?”.
18.15 Музыкальная игра “Угадай мелодию”. [12+]
19.00 Коллекция Первого канала. “Розыгрыш”. [16+]
21.00 Время.
21.20 Ток-шоу “Сегодня вечером”. [16+]
23.00 Ток-шоу “Прожектор перисхилтон”. [16+]
0.00 Драма “Филомена” [16+]
1.50 Мистический фильм ужасов “Омен 4: Пробуждение”. США, 1991 г. [18+]
3.40 Комедия “Джек-Попрыгун”. [18+]

Телеканал Россия

5.10 Х/ф “В квадрате 45”.
6.35 “Сельское утро”.
7.05 “Диалоги о животных”.
8.00, 11.00, 14.00 Вести.
8.10, 11.10, 14.20 Местное время. Вести-Москва.
8.20 “Военная программа”.
8.50 “Планета собак”.
9.25 “Субботник”.
10.05 Д/ф “Освободители”. “Артиллеристы”. [12+]
11.20 Новое игровое шоу “Укротители звука”. [12+]
12.20, 14.30 Х/ф “Выйти замуж за генерала”. [12+]
16.15 Концертная программа “Субботний вечер”.
18.05 Х/ф “За чужие грехи”. 2015 г. [12+]
20.00 Вести в субботу.
20.45 Х/ф “Дочь за отца” [12+]
0.35 Х/ф “Расплата за любовь”. 2011 г. [12+]
2.30 Х/ф “Карусель”. [12+]

ТНТ + ИТВ

5.20 Детективный сериал “Без следа 5”, 14 с. [16+]
6.10 Комедия “Женская лига. Банановый рай”, 2 с. [16+]
7.00 Шоу “Comedy Club. Exclusive”. [16+]
7.35, 8.00, 8.30 М/с “Губка Боб Квадратные штаны” [12+]
9.00, 9.30 Ситком “Деффчонки”. [16+]
10.00 Шоу “Дом-2. Lite” [16+]
11.00 “Школа ремонта” [12+]
12.00 Т/с “Сашатаня”. [16+]
12.30, 0.30 Развлекательное шоу “Такое Кино!”. [16+]
13.00 Шоу “Экстрасенсы ведут расследование”. [16+]
14.30 “Комеди Клаб”. [16+]
15.30, 16.00, 16.30 Т/с “Реальные пацаны”. [16+]
17.00 Фантастический боевик “Геракл: Начало легенды”, США, Болгария. [12+]
19.00, 19.30 Юмористическое шоу “ХБ”, 13, 14 с. [16+]
20.00 Реклама. Объявления
20.10 Поздравления.
20.30 “Спорт-экспресс”.
20.55 Объявления.
21.30 Реалити-шоу “Холостяк-3”, 11 серия. [16+]
23.00 Реалити-шоу “Дом-2. Город любви”. [16+]
0.00 “Дом-2. После заката”. Спецвключение. [16+]
1.00 Детективный триллер “Адвокат дьявола”. [16+]
3.55 Комедия “Хор”. [16+]

СТС + ТДС

5.40 Музыка на СТС. [16+]
6.00 М/ф “Сезон охоты-3”.
7.20 М/с “Чаплин”. [6+]
7.35 М/с “Пингвинёнок Пороро”. [0+]
7.55 М/с “Робокар Поли и его друзья”. [6+]
8.30 М/с “Приключения Тома и Джерри”. [6+]
9.00, 16.45 М/с “Драконы и всадники Олуха”. [6+]
10.20 Скетчком “Осторожно: дети!”. [16+]
11.20 Комедийный боевик “Дети шпионов-4. Армагеддон”. США, 2011 г. [12+]
12.55 М/с “Том и Джерри”.
14.10 Комедия “Дрянные девчонки”. 2004 г. [12+]
16.00 Детский юмористический киножурнал “Ералаш”.
17.10 М/ф “Корпорация монстров”. США, 2001 г. [0+]
19.00 Большое реалити-шоу “Взвешенные люди”. [16+]
20.30 Триллер “Скала” [16+]
23.05 Драматический триллер “Экипаж”. США. [18+]
1.40 Фантастический боевик “Скайлайн”. США. [16+]
3.20 Скетч-шоу “6 кадров”. [16+]

ВОСКРЕСЕНЬЕ, 17 мая

Первый канал

6.00, 10.00, 12.00, 17.45 Новости.
6.10 Т/с “Страна 03”. [16+]
8.10 Военная программа “Служу Отчизне!”.
8.45 М/с “Смешарики. Пин-код”.
8.55 Шоу “Здоровье”. [16+]
10.15 “Непутевые заметки” [12+]
10.35 “Пока все дома”.
11.25 “Фазенда”.
12.10 Реалити-шоу “Горько!” [16+]
13.00 Документальный цикл “Теория заговора” [16+]
13.55 Т/с “Личные обстоятельства”. [16+]
18.00 Пародийное шоу “Точь-в-точь”.
21.00 Время.
21.45 Чемпионат мира по хоккею. Финал. Прямой эфир из Чехии.
0.00 Х/ф “Любовь”. [18+]
2.20 Х/ф “Школа выживания выпускников”. [18+]
3.50 Аналитическое шоу “В наше время”. [12+]

Телеканал Россия

4.30, 4.10 “Комната смеха”.
5.20 Х/ф “Дело “пестрых”.
7.25 Документальный цикл “Вся Россия”.
7.35 Юмористическое шоу “Сам себе режиссер”.
8.25 “Смехопанорама Евгения Петросяна”.
8.55 “Утренняя почта”.
9.35 Игра “Сто к одному”.
10.20 Местное время. Вести-Москва. Неделя в городе.
11.00, 14.00 Вести.
11.10, 2.35 Д/ф “Россия. Гений места”. [12+]
12.20, 14.30 Х/ф “Ящик Пандоры”. 2011 г. [12+]
16.55 Шоу перевоплощений “Один в один”. [12+]
20.00 Вести недели.
22.00 Шоу “Воскресный вечер с Владимиром Соловьёвым”. [12+]
0.35 Х/ф “Пара гнедых” [12+]
3.40 “Планета собак”.

ТНТ + ИТВ

4.45, 4.15 Детективный сериал “Без следа 5”, 15, 16 с. [16+]
5.40 Комедия “Женская лига. Лучшее”. [16+]
6.00, 6.30 М/с “Кунг-фу Панда: Удивительные легенды”. [12+]
7.00 Шоу “ТНТ. MIX”, 2 с. [16+]
7.35, 8.00, 8.30 М/с “Губка Боб Квадратные штаны”. [12+]
9.00, 9.30 Ситком “Деффчонки”. [16+]
10.00 Реалити-шоу “Дом-2. Lite”. [16+]
11.00 Кулинарное шоу “Сделано со вкусом”, 9 с. [16+]
12.00 Шоу перевоплощений “Перезагрузка”. [16+]
13.00 Фантастический боевик “Геракл: Начало легенды”, США, Болгария. [12+]
15.00 Фантастический боевик “Волки”, 2014 г. [16+]
17.00, 18.00, 19.00, 19.30 Шоу “Comedy Woman” [16+]
20.00 Реклама. Объявления
20.10 Поздравления.
20.30 “Музыка на ТНТ”.
20.55 Объявления.
21.00 Шоу “Однажды в России”. 19 серия. [16+]
22.00 Юмористическое шоу “Stand UP”. [16+]
23.00 Реалити-шоу “Дом-2. Город любви”. [16+]
0.00 “Дом-2. После заката”. Спецвключение. [16+]
1.00 Комедийная драма “Я остаюсь”, Россия. [16+]
3.20 Комедия “Хор”. [16+]

СТС + ТДС

5.50 Музыка на СТС. [16+]
6.00 М/с “Чаплин”. [6+]
7.35 М/с “Пингвинёнок Пороро”. [0+]
7.55 М/с “Робокар Поли и его друзья”. [6+]
8.30 М/с “Приключения Тома и Джерри”. [6+]
9.00 М/с “Алиса знает, что делать!”. [6+]
9.35 Кулинарное шоу “МастерШеф”. [16+]
11.00 Реалити-шоу “Успеть за 24 часа”. [16+]
12.00 Дэйтинг-реалити “Свидание со вкусом” [16+]
12.30 Шоу “Уральских пельменей”. [16+]
14.00 Большое реалити-шоу “Взвешенные люди”. [16+]
15.30 Детский юмористический киножурнал “Ералаш”
16.30 М/с “Драконы и всадники Олуха”. [6+]
16.55 М/ф “Ральф”. [6+]
18.50 Приключенческий боевик “Сокровище нации” США, 2004 г. [12+]
21.15 Приключенческий боевик “Сокровище нации. Книга тайн”. США, 2007 г. [12+]
23.35 Фантастический боевик “Скайлайн”. США, 2010 г. [16+]
1.15 Скетч-шоу “6 кадров”. [16+]

1941-1945 СОЛДАТЫ ПОБЕДЫ

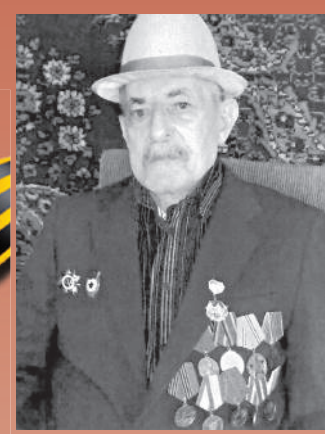

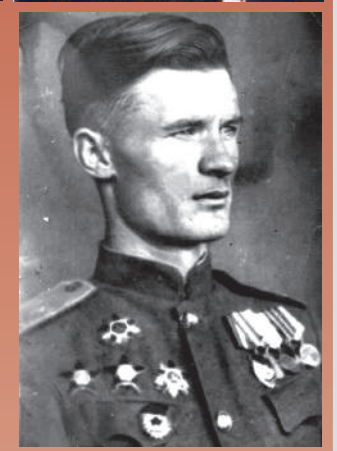

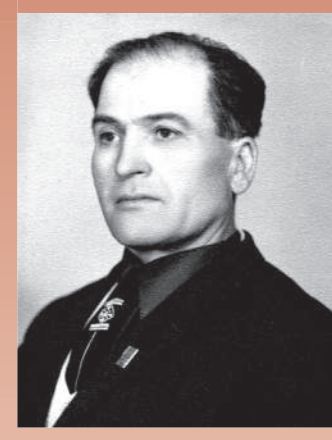

Городская общественно-политическая газета

2015 год

Выходит по четвергам
Цена в розницу - 8 руб.

НАШ ИЗБЕРБАШ

Награждена Почетной Грамотой Республики Дагестан
Победитель 8 Всероссийского Фестиваля СМИ «Вся Россия - 2003»

УЧРЕДИТЕЛЬ:
Администрация городского округа «город Избербаш»

Главный редактор	М. КАСУМОВА
Редактор отдела экономики и спорта	И. ВАГАБОВ
Редактор отдела информации	С. АРСЛАНБЕКОВ
Редактор отдела муниципального развития	А. МАЗГАРОВА
Редактор отдела социальной и молодежной политики	М. МАГОМЕДОВА
Верстка, дизайн	А. АСЛАМБЕКОВ

Газета набрана и сверстана на компьютерной базе газеты «Наш Избербаш».

ГАЗЕТА ОСНОВАНА в 1951 году

Выходит 52 раза в год.
Индекс 51332.
Тираж 1480 экз.

Газета зарегистрирована Управлением Федеральной службы по надзору в сфере связи и массовых коммуникаций по РД. Регистрационный ПИ № ТУ 5-0030

Адрес редакции: ул. Чапаева, 15, МБУ «Дом печати»;
тел. 8 (87245) 2-55-86; E-mail: nash-izberbash@yandex.ru
Сайт газеты: nash-izberbash.ru (наш-избербаш.рф)

Отпечатано: г. Махачкала, ул. Пушкина, 6, ООО «Лотос»

Заказ №

Срок подписания в печать –6 мая в 17.00 ч.
Подписано в 17.00 ч.