Городская общественно-политическая газета

№ 26 (6220)
25 июня 2015 г.

выходит по четвергам
Цена в розницу - 8 руб.

НАШ ИЗБЕРБАШ

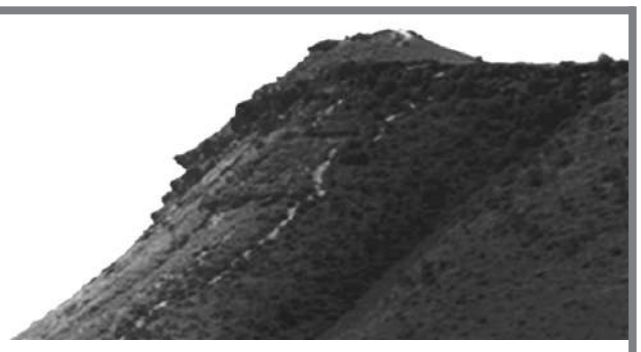

Награждена Почетной Грамотой Республики Дагестан
Победитель 8 Всероссийского фестиваля СМИ "Вся Россия-2003"

В ГОРОДСКОЙ АДМИНИСТРАЦИИ

УЧАСТНИК ЛИКВИДАЦИИ ПОСЛЕДСТВИЙ АВАРИИ НА ПРОИЗВОДСТВЕННОМ ОБЪЕДИНЕНИИ «МАЯК» ПОЛУЧИЛ ЖИЛИЩНЫЙ СЕРТИФИКАТ

19 июня состоялось вручение государственного жилищного сертификата Абдулгамиду Ахмедову, участнику ликвидации последствий аварии в 1957 году на производственном объединении «Маяк» и сбросов радиоактивных отходов в реку Теча.

На мероприятии присутствовали глава администрации Амир Магомедов, начальник жилищно-правового отдела Даниял Капиев, начальник УСЗН Элина Ибрагимова, ведущий специалист жилищно-правового отдела Фатима Алистанова, председатель отделения Союза «Чернобыль» в городе Избербаше Мирза Хидивов и семья Абдулгамида Ахмедова.

Напомним, данный сертификат выдается в соответствии с пунктом 29 Правил выпуска и реализации государственных жилищных сертификатов в рамках реализации подпрограммы «Выполнение государственных обязательств по обеспечению жильем категорий граждан, установленных федеральным законодательством» федеральной целевой программы «Жилище» на 2011-2015 годы, утвержденных постановлением Правительства РФ от 21 марта 2006 года № 153.

Вручая сертификат, глава городской администрации Амир Магомедов сказал: «Наше государство в полном объеме выполняет все взятые на себя обязательства. Получение жилищных сертификатов – важное и долгожданное событие для вас, так как жилищный вопрос всегда актуален. Отрадно, что одним из способов решения данной проблемы является механизм социальных выплат путем предоставления государственного жилищного сертификата на приобретение жилья из средств федерального бюджета. Вы заслужили такую помощь от государства».

Он пожелал здоровья и долгих лет жизни Абдулгамиду Ахмедову и счастья его семье. С вручением сертификата ликвидатора поздравила также начальник УСЗН Элина Ибрагимова.

Анастасия МАЗГАРОВА.

ИНФОРМАЦИОННОЕ СООБЩЕНИЕ

24 июня 2015 г. в 10.00 часов в конференц-зале городской администрации состоялась двадцатая сессия Собрания депутатов городского округа «город Избербаш».

Первым на сессии был рассмотрен вопрос «О внесении изменений и дополнений в Устав муниципального образования «город Избербаш». Далее депутатами был обсужден вопрос «Об утверждении Положения о порядке проведения конкурса по отбору кандидатур на должность главы городского округа «город Избербаш».

По обоим вопросам проинформировал глава городского округа И.А. Багомедов.

На сессии Собрания депутатов на повестку дня администрацией городского округа «город Избербаш» был вынесен вопрос «О внесении изменений в Положение «О финансовом управлении администрации городского округа «город Избербаш», утвержденного Решением Собрания депутатов городского округа «город Избербаш» от 20 июня 2012 г. № 28-3.

Также были рассмотрены вопросы: «О внесении изменений в Решение Собрания депутатов городского округа «О муниципальной адресной программе «Капитальный ремонт многоквартирных домов города Избербаша на 2010 год», «О денежном вознаграждении и денежном поощрении лиц, замещающих муниципальные должности в городском округе «город Избербаш» и денежном содержании муниципальных служащих в городском округе «город Избербаш», «О внесении изменений в решение Собрания депутатов городского округа «город Избербаш» от 26.06.2014 года № 14-7.

По всем обсужденным вопросам были вынесены соответствующие решения.

К ДНЮ ПАМЯТИ И СКОРБИ

НАША СКОРБНАЯ ВЕЧНАЯ ПАМЯТЬ...

22 июня 1941 года началась самая разрушительная, жестокая и кровопролитная из всех войн, когда-либо происходящих на нашей планете, – Великая Отечественная война.

Эта дата, названная Днем памяти и скорби, напоминает нам обо всех погибших, замученных в фашистской неволе, умерших в тылу от голода и лишений.

По всей стране в этот день проходят траурные мероприятия. Митинг, посвященный этой печальной дате, состоялся и в нашем городе. Руководители города, работники администрации, представители предприятий, организаций, учреждений, общественность города по традиции собрались 22 июня у памятника «Вечный огонь» на пр. Мира, чтобы почтить память тех, кто склонил головы, защищая Родину от фашизма, вспомнить те трагические дни. К собравшимся обратился глава городского округа «город Избербаш» Исламали Багомедов:

– Последствия этого дня – 22 июня 1941 года – нельзя ни приуменьшить, ни смягчить. Тогда в одночасье разрушились надежды миллионов семей, были поломаны судьбы целых поколений. Память о тех грозных годах как неутихающая скорбь навсегда останется в наших сердцах. В этот день мы склоняем головы перед всеми погибшими в жесткой схватке с врагом, перед поколением советских людей, принесших нам Победу и подаривших нам будущее. Мы этого никогда не забудем и не позволим забыть никому, будем чтить память наших отцов и дедов, отдавших свои жизни за мир и независимость на земле!

Исламали Багомедов отметил, что 22 июня в более чем 1200 городах России и в странах СНГ проходит мемориальная акция, во время которой активисты молодежных и других общественных объединений выходят на площади и воинские мемориалы и зажигают вместе с ветеранами «свечи памяти». Главная цель акции «Свеча памяти» – сохранить память о воинах, защищавших наше Отечество, способствовать развитию у молодёжи интереса к событиям, связанным с Великой Отечественной войной. Акцию поддержали свыше миллиона человек.

На митинге перед собравшимися выступили также председатель Совета ветеранов войны и труда Абдулкасим Абусалимов и начальник отдела ВК РД по г. Избербашу, Каякентскому и Карабудахкентскому районам Даитбек Шахбанов.

Затем горожане почтили память погибших в годы войны минутой молчания, после чего возложили цветы к памятнику «Вечный огонь».

Напомним, что дагестанцы принимали самое активное участие в ВОВ. Более 160 тысяч из них ушли на фронт. Каждый второй не вернулся с войны. 80 тысяч человек остались на полях сражений. Дагестан дал стране 59 Героев Советского Союза и 7 полных кавалеров ордена Славы.

Анастасия МАЗГАРОВА.

ДЕНЬ ПАМЯТИ И СКОРБИ

ПОКА ЖИВА ПАМЯТЬ, ЖИВА И ИСТОРИЯ

Двадцать второго июня
Ровно в четыре часа
Сквозь тишину ночную
Слышатся голоса…
Знайте: навеки с нами
Жертвы фашистских орд!
Пусть будет вечной память
И неприкрытой скорбь.

В преддверии Дня памяти и скорби в отделе культурного наследия ГДК прошло мероприятие, приуроченное к этой печальной дате. Отдать дань памяти павшим в этой страшной войне пришли представители городской администрации, отдела культуры, Совета ветеранов войны и труда, работники Дворца культуры, ветераны тылового фронта и труда, учащиеся школ.

Открыла мероприятие заведующая ОКН Белла Гулагаева. Она отметила, что 22 июня 1941 года – одна из самых печальных дат в нашей истории. В этот день началась Великая Отечественная война, которая продолжалась 1418 дней и ночей, и в которой СССР потерял около 27 миллионов человек, но смог выстоять. В тяжелой кровопролитной войне советский народ внес решающий вклад в освобождение народов Европы от фашистского ига и в разгром гитлеровских войск.

«Мы скорбим по всем, кто ценой своей жизни выполнил святой долг, защищая в те суровые годы наше Отечество, – сказала она. – С нашего небольшого поселка Изберг на фронт ушло более 900 солдат, свыше 500 из них не вернулось с этой страшной войны. Их фамилии высечены на стелах в парке по проспекту Мира у мемориала «Вечный огонь»».

Зам. главы администрации Хизри Халимбеков в своем выступлении подчеркнул, что это была одна из самых кровопролитных войн в истории человечества. Советский народ ценой огромных жертв и потерь смог отстоять свободу и независимость нашей Родины. «Сегодня в некоторых странах пытаются переписать историю, принизить роль нашей страны в победе над фашизмом. Но мы, благодарные потомки, должны доносить всю правду о той войне до подрастающих поколений. Мы никогда не должны забывать великий подвиг наших отцов, матерей, тех, кого уже нет рядом с нами, кто ценой своей жизни сохранил мир на Земле, дал нам возможность жить под чистым и мирным небом, свободно учиться и трудиться, а также почитать живых ветеранов», – сказал Хизри Халимбеков.

Обращаясь к собравшимся, председатель Совета ветеранов войны и труда города Абдулкасим Абусалимов напомнил о святой обязанности каждого не забывать о великом подвиге советского народа в годы войны. Помнить, какой ценой была добыта Победа в том страшном сражении. Затем он попросил участников мероприятия почтить память погибших в годы войны минутой молчания.

Начальник отдела культуры городской администрации Патимат Газиева отметила, что задачей творческих и молодежных объединений является сохранение нашей исторической памяти. От этого будет зависеть отношение подрастающего поколения к своей истории. Она также проинформировала, что с 22 июня этого года в нашей стране будет действовать Фонд «Память поколений», на средства которого будет оказана поддержка ветеранским организациям, будут проводиться культурно-массовые мероприятия, организован оздоровительный отдых для ветеранов.

Своими воспоминаниями о тяжелом военном времени 40-х с участниками собрания делились ветераны тыла Мария Головина и Алексей Дуюнов. Сквозь слезы и волнение говорила о тех страшных событиях ветеран труда Любовь Громак. Лектор-экскурсовод ОКН Магомед Магомедов спел песню на даргинском языке, посвященную матерям и сестрам, оплакивающих ушедших на фронт своих сыновей и братьев.

Члены Совета при отделе культурного наследия, учащиеся второй и восьмой школ читали стихи и исполнили песни о войне.

Ибрагим ВАГАБОВ.

Об установлении размера платы за содержание, текущий ремонт и техническое обслуживание общего имущества для собственников и нанимателей жилых и нежилых помещений в многоквартирных жилых домах, обслуживаемых ООО «Коммунал» с 01.07.2015 года

ООО «Коммунал», руководствуясь ст. 156 п. 7 ЖК РФ, Постановлением Правительства РФ от 13.08.2006 г. за № 491 «Об утверждении правил содержания общего имущества в многоквартирном доме», Постановлением Правительства РД от 27.02.2006 г. № 29 «О республиканских стандартах оплаты жилого помещения и коммунальных услуг», сводным протоколом собраний жильцов от 01.07.2015 года, **постановило:**

Установить и внести в действие с 01.07.2015 года размер платы за содержание, текущий ремонт и техническое обслуживание общего имущества в многоквартирных жилых домах, обслуживаемых ООО «Коммунал», в соответствии с имеющейся инфляцией за 2014 год на 1 кв.м. общей площади жилых и нежилых помещений, для нанимателей и собственников с учетом степени благоустройства:

– благоустроенные жилые дома – 8,19 руб. на 1 кв.м.
– жилые дома пониженной капитальности – 5,90 руб. на 1 кв.м.
– ветхое жилье – 1,31 руб. на 1 кв.м.

В оплату услуг по техническому обслуживанию жилья включены затраты по содержанию мест общего пользования жилого фонда, затраты по эксплуатации, санитарному и аварийному обслуживанию, текущего ремонта общего имущества.

Стоимость техобслуживания жилья не облагается НДС.

УК ООО «Коммунал».

КАКУЮ ВОДУ МЫ ПЬЕМ?

«Вода? У тебя нет ни вкуса, ни цвета, ни запаха, тебя невозможно описать, тобою наслаждаются, не ведая, что ты такое. Нельзя сказать, что ты необходима для жизни, ты – сама жизнь…»

Антуан де Сент-Экзюпери.

Человек на 75% состоит из воды. Поэтому вода, которую мы пьём, проникает в каждую клетку нашего тела, и её качество даже важнее, чем качество продуктов питания.

Развитие современных технологий приводит к использованию и попаданию в окружающую среду всё возрастающих количеств органических и неорганических веществ. Сейчас известны более 15000 опасных для окружающей природы и здоровья человека загрязнений, которые могут находиться в воде рек, озер, водохранилищ. А ведь из них мы берем воду для питья!

Потребление воды, содержащей примеси тяжёлых металлов (свинец, кадмий, ртуть и многие другие), вызывает поражение сердечнососудистой системы, кожные и онкозаболевания, а также врождённые аномалии. Холера, брюшной тиф, дизентерия и другие инфекционные болезни распространяются также с загрязнённой водой. Каждая девятая проба питьевой воды в стране не отвечает требованиям по бактериологическим показателям, каждая пятая – по химическим. По данным Госкомстата, каждый второй житель России вынужден пить воду, несоответствующую гигиеническим требованиям. Треть населения страны лишена централизованного водоснабжения, за которым осуществляется хоть какой-нибудь контроль.

Рассказать о качестве питьевой воды, которая подаётся избербашцам для бытовых нужд и питья, мы попросили начальника ТО Управления Роспот ребнадзора в г. Избербаше Мурада Лукманова.

– Главным критериями оценки качества питьевой воды, которая подаётся населению, являются Санитарно-эпидемиологические правила и нормативы «Питьевая вода. Гигиенические требования к качеству воды централизованных систем питьевого водоснабжения. Контроль качества».

Чтобы определить качество питьевой воды, мы берём пробы в пяти точках, расположенных в различных районах города. Далее делаются химический и микробиологический анализы. Сначала в физико-химической лаборатории определяют параметры на глаз: цвет, мутность воды и наличие в ней посторонних частиц. Затем с помощью реагентов и нагрева образцы исследуют на наличие тяжелых металлов и токсичных веществ.

Для последних лабораторных исследований воды, которая поступает в Избербаш с КОРа и о. Рыбье, было отобрано 38 проб. 13 из них не соответствуют необходимым санитарно-химическим показателям. Здесь наблюдается некоторое превышение норм мутности воды.

В остальных 25 отобранных пробах по микробиологическим показателям не зафиксировано недопустимых загрязнений, то есть вода безопасна для потребления.

Хочу также отметить, что такие необходимые для человеческого организма элементы как кальций и магний содержатся в избербашской питьевой воде в достаточном количестве, можно даже сказать, что она приближена по химическому составу к родниковой.

Горожане часто интересуются, почему в чайниках, стиральных машинах и в некоторых других бытовых приборах образуется накипь. Это результат некоторой жёсткости воды, являющейся следствием содержания в ней солей кальция, магния, натрия. Впрочем, их концентрация не выходит за рамки предельно допустимых значений.

Если вода соответствует диапазону от 1,5 до 5,5 жесткости и ряду показателей микроэлементного состава, то, по мнению медиков, она считается самой полезной для организма. Меньшая жесткость приводит к проблемам вымывания кальция из костей, повышенная жесткость приводит к возможному проявлению мочекаменной болезни, повышенному содержанию солей в сосудах, печени и т.д.

Иногда у избербашской питьевой воды могут изменяться органолептические показатели: наличие дополнительного цвета, вкуса или запаха могут возникать в связи с аварийными ситуациями.

Мутность избербашской питьевой воды объясняется тем, что она подается в город без полноценной очистки в очистных сооружениях, которые сейчас находятся только в стадии строительства в районе насосной станции второго подъема в п. Ачи-су. Кстати, вода может самоочищаться в процессе отстаивания в течение трех дней, и ее показатели по мутности будут соответствовать норме.

О качестве воды и причинам ее несоответствия санитарно-химическим показателям высказался и начальник МУП «Водоканал» Арсен Шапиев.

– Да, предприятие имеет 5 накопительных резервуаров общим объемом 27 тыс. кубометров, в которых можно было бы отстаивать воду перед подачей. Но этими объемами мы не пользуемся в полной мере, так как резервуары старые и протекают, к тому же они заиленные. В результате набирается не более 15 тыс. кубометров, которые подаются в городской водовод. Ремонт резервуаров стоит недешево – несколько миллионов. Конечно же, в планах со временем их восстановить – об этом совсем недавно состоялся разговор с министром строительства, архитектуры и ЖКХ РД Мусой Мусаевым.

У нас, как и везде, водопроводная вода хлорируется. Это самое дешёвое и эффективное средство дезинфекции. Поэтому ее микробиологические показатели удовлетворительные.

Вместе с тем определённые проблемы существуют с водой после её прохождения по водопроводным сетям. Значительная часть городских сетей физически изношена, в результате этого на металлических трубах образуется ржавчина, а из-за хлорирования воды на стенках оседает так называемое хлорное железо. Довольно частые аварии на сетях, а также отключения электроэнергии приводят к тому, что происходит подрыв мелких частиц со стенок труб, и эти взвеси загрязняют питьевую воду.

Ежегодно мы должны заменять определенное количество труб, обновляя городские инженерные сети. Однако для этого необходимы значительные денежные средства. Пока в достаточной степени мы ими не располагаем – предприятие выбирается из долгов. Но эта работа все же ведется по мере возможностей, и ее темпы будут увеличиваться.

P.S. Многие горожане недовольны вкусовыми качествами водопроводной воды. Скажу так: водоканалы не предназначены для того, чтобы давать вкусную воду. Они должны обеспечить определенные объемы неких физиологических потребностей человека и гарантировать безопасность этой воды. За всем этим следит Роспотребнадзор и руководство МУП «Водоканал». Думается мне, что единственное решение данной проблемы – это доочистка воды «у крана», то есть использование индивидуальных водоочистительных устройств. Тогда можно быть почти на 100 % уверенным в ее качестве.

Анастасия МАЗГАРОВА.

РЕШЕНИЕ № 20-5 от 24.06.2015 года

О денежном вознаграждении и денежном поощрении лиц, замещающих муниципальные должности в городском округе «город Избербаш» и денежном содержании муниципальных служащих в городском округе «город Избербаш»

Статья 1

Выплачивать с 1 апреля по 31 декабря 2015 года лицам, денежное вознаграждение которых исчисляется в соответствии с решением Собрания депутатов городского округа «город Избербаш» от 27 августа 2010 года № 15-3 «О размерах денежного вознаграждения и дополнительных выплатах лицам, замещающим муниципальные должности в городском округе «город Избербаш», а также размерах должностных окладов, окладах за классный чин, ежемесячных и иных дополнительных выплатах лицам, замещающим должности муниципальной службы в городском округе «город Избербаш»», денежное вознаграждение, ежемесячное денежное поощрение и ежеквартальное поощрение с уменьшением на 10 процентов.

Статья 2

Выплачивать с 15 мая по 31 декабря 2015 года муниципальным служащим городского округа «город Избербаш» (за исключением младшей и старшей групп должностей муниципальной службы в городском округе «город Избербаш»), денежное содержание которых исчисляется в соответствии с решением Собрания депутатов городского округа «город Избербаш» от 27 августа 2010 года № 15-3 «О размерах денежного вознаграждения и дополнительных выплатах лицам, замещающим муниципальные должности в городском округе «город Избербаш», а также размерах должностных окладов, окладах за классный чин, ежемесячных и иных дополнительных выплатах лицам, замещающим должности муниципальной службы в городском округе «город Избербаш»», денежное содержание с уменьшением на 10 процентов.

Статья 3

1. Настоящее решение вступает в силу по истечении десяти дней со дня его официального опубликования.

2. Действие статьи 1 настоящего решения распространяется на правоотношения, возникшие с 1 апреля 2015 года.

3. Действие статьи 2 настоящего решения распространяется на правоотношения, возникшие с 15 мая 2015 года.

Глава городского округа «город Избербаш **И.А. БАГОМЕДОВ.**

КО ДНЮ МЕДИЦИНСКОГО РАБОТНИКА

ОПЫТ ПОБЕДИЛ МОЛОДОСТЬ

17 июня в избербашской центральной городской больнице в преддверии дня медицинского работника прошел традиционный конкурс «Лучшая по профессии».

14 медсестер-конкурсанток со всех отделений больницы и детской поликлиники упорно боролись за это звание, а оценивало их справедливое и беспристрастное жюри, в состав которого вошли: ответственный за проведение конкурса – заместитель главного врача по лечебной части ГБУ РД «ИЦГБ» Абдулла Кадиев, главная медсестра больницы Зубалжат Бутушева, врач-методист Осман Расулов и председатель профкома Союза медработников Наида Бахмудова.

Сочетание знаний и опыта, профессиональных навыков и смекалки помогли участницам ответить на многочисленные теоретические вопросы и выполнить практические задания. В ходе конкурса большое внимание было уделено проверке у медсестер знаний симптомов, лечения и профилактики страшного инфекционного карантинного кишечного заболевания холеры, унесшего жизни многих сотен тысяч людей.

Подведение результатов показало, что опыт взял верх над молодостью. И уже 19 июня на торжественной части конкурса были объявлены имена победителей и вручены премии. 1-е место заслуженно было присуждено акушерке родильного отделения Нурият Меджидовой, 2-е место досталось медсестре хирургического отделения Луизе Газиевой, а 3-е место разделили между собой медсестра гинекологического отделения Басират Адзиева и участковая медсестра терапевтического отделения Муминат Лукманова.

На мероприятии были озвучены и итоги конкурса на лучшее санитарное издание. Грамотами и премиями были отмечены станция скорой медицинской помощи (1-е место), хирургическое отделение (2-е место) и детское отделение (3-е место).

Не остались без внимания и другие медработники, в честь профессионального праздника главный врач ГБУ РД «ИЦГБ» Ибрагим Муслимов объявил им благодарность с занесением в трудовую книжку. От всей души он поздравил весь свой коллектив с днем медработника, пожелал всем крепкого здоровья, счастья, благополучия, успехов во всем и меньшего числа пациентов, как главного показателя продуктивности работы медработников.

Маргарита ТЕМИРОВА.

СТОЙКОСТЬ И СИЛА «СЛАБЫХ»

Все мы уже привыкли в наше время видеть молодых и красивых женщин за рулем шикарных авто. А вот встретить представительницу прекрасного пола за рулем трактора это большая редкость.

Такой феномен появился у нас в городе совсем недавно. Это милая, очаровательная, обаятельная и привлекательная девушка Светлана Шахбанова, тракторист предприятия ООО «Чистый город плюс».

Работать на тракторе – дело не из легких даже для мужчин. Но Светлана без труда управляет огромным трактором «Беларус», и эта махина подчиняется ей, как лев дрессировщику.

Вот она останавливает свою громадину, легко спрыгивает на землю и идет навстречу: величаво, красиво. Ловлю себя на мысли: очень приятная открытая девушка. А какая у Светы улыбка! Сколько в ней обаяния и искренности, сколько радушия. А в глазах – два редкой красоты изумруда.

Внутренне восхищаясь девушкой, веду с ней беседу о том, как она решилась выбрать для себя такую нелегкую трудовую стезю. А она, не переставая улыбаться, рассказывает о себе.

Столь необычный выбор профессии девушка сделала осознанно: осваивала навыки работы на тракторе почти два года. Тяжелой работы Света не боится. Уверена, что это мужское занятие ей по плечу.

– Мне 27 лет, а работаю я на предприятии уже около 3 лет. Я начала работать с отцом – он за рулем трактора, а я грузчиком.

Потом появилось желание освоить вождение, и отец стал учить. В этом деле больше, наверное, помогло мое желание, чем папино старание – я активно вникала во все тонкости профессии водителя. Потом сдала экзамены на получение водительских прав категории «С» и села за руль. Мне нравится ездить.

Кто-то скажет: «Зачем это нужно? Женщина на тракторе – тоже мне, подвиг!» Да, сегодня это подвиг. И подвиг этот начинается с малого: с любви к своему городу, к людям вокруг себя, с желания принести пользу. Светлана Шахбанова доказывает это своим трудом и оптимизмом каждый день.

Ранним утром, в 4 часа, начинает она свой рабочий день. Нужно успеть выполнить план намеченных дел заранее. Все получается и спорится у нее, хотя иногда к концу рабочего дня идет голова кругом, она буквально не чувствует она своих рук.

За ней закреплен участок от проспекта Мира до конца улицы Маяковского, улицы Докучаева, Калинина, Мичурина, Буйнакского и.т.д.

Эту большую территорию убирает Света в паре с грузчиком. А грузчик тоже, кстати, женщина.

Про коллектив предприятия Светлана Шахбанова говорит с теплотой:

– Хорошие у нас люди. Добрые, отзывчивые, уважительные и внимательные друг к другу. В том, что на просьбу о помощи всегда откликнутся, можно не сомневаться.

В мужском коллективе предприятия появление девушки-тракториста восприняли поначалу скептически. Но со временем убедились: технику любит, от работы не отлынивает.

– Света работает почти наравне с мужчинами, ее участок всегда чистый, – отзывается о ней начальник предприятия «Чистый город плюс» Сакинат Мирзабекова. – Да, для хрупкой женщины – это очень тяжелый труд. Но у нас нет выбора, ведь мужчин не хватает. Поэтому мы основную ставку делаем на женщин. А они бросают вызов суровым мужчинам своим ежедневным тяжелым трудом. И тем, кто работает на предприятии, и тем, кто без зазрения совести выбрасывает на улицы города все подряд – от тяжелых спиленных веток до строительного мусора и старой мебели. А ведь эти тяжести приходится убирать женщинам! Подумайте об этом …

Анастасия МАЗГАРОВА.

ИНФОРМАЦИОННОЕ СООБЩЕНИЕ

Управление земельных и имущественных отношений администрации городского округа «город Избербаш» сообщает о результатах продажи муниципального имущества.

Наименование продавца: Управление земельных и имущественных отношений администрации городского округа «город Избербаш».

Дата и место проведения продажи: 22.06.2015 г., г. Избербаш, пр. Ленина, д. 2.

Лот № 1.

Наименование и характеристика имущества: Автомобиль LADA SAMARA 211440, идентификационный номер XTA211440A4852852, 2010 г., модель, № двигателя 11183, 5211793, кузов XTA211440A4852852, цвет сине-черный.

Количество поданных заявок: 4

Лица, признанные участниками аукциона:

1. Юсупов Ш.Р.
2. Сулейманов Ш.К.

Цена продажи: 25 440 рублей.

Покупатель: Юсупов Ш.Р.

Лот № 2.

Наименование и характеристика имущества: Автомобиль LADA PRIORA 217030, идентификационный номер XTA217030BO247233, 2010 г., модель, № двигателя 21126, 2631037, кузов XTA217030BO247233, цвет белый.

Количество поданных заявок: 5

Лица, признанные участниками аукциона:

1. Алибеков З.З.
2. Омаров З.М.

Цена продажи: 26 550 рублей.

Покупатель: Алибеков З.З.

КВН

КОМАНДА ИЗБЕРБАША СТАЛА ОБЛАДАТЕЛЕМ ЛЕТНЕГО КУБКА КВН

17 июня в рамках празднования Дня российской молодёжи во Дворце культуры Избербаша состоялся фестиваль летнего Кубка КВН.

Фестиваль был организован отделом по делам молодёжи администрации г. Избербаша. В нем принимали участие 6 лучших команд Дагестанской лиги КВН, среди них были дебютанты конкурса и опытные команды, успевшие поучаствовать в Ставропольской Лиге «Кавказ» и Межрегиональной Лиге в Баку. ДГИНХ был представлен двумя командами «Плохие парни» и «Все сразу», последняя является чемпионом ДагЛиги КВН этого и предыдущего годов. На фестивале также выступили сборные ДГУ «Добрые люди», ДГПУ «Педагоги из Дагестана», ДагГАУ и хозяйка конкурса – команда Избербаша «За углом».

В состав жюри вошли: директор молодежного центра культуры при Министерстве по делам молодежи РД Магомедарип Мусаев, игроки команды КВН «Сборная Дагестана»: Абсалутдин Гамзатов (председатель жюри), Анар Кахриманов, Гаджи Атаев, Али Алиев, в прошлом капитан команды КВН «Изберг. ру», а ныне работник администрации города Шарапутдин Гаджиев. Ведущим фестиваля был член сборной команды КВН Дагестана, всем известный Арсен Лугуев.

Участников конкурса и зрителей вначале поприветствовали глава городского округа «город Избербаш» Исламали Багомедов и начальник отдела по делам молодежи администрации города Асият Бидашева. Они пожелали командам удачи и победы, а зрителям – отличного настроения и приятного отдыха.

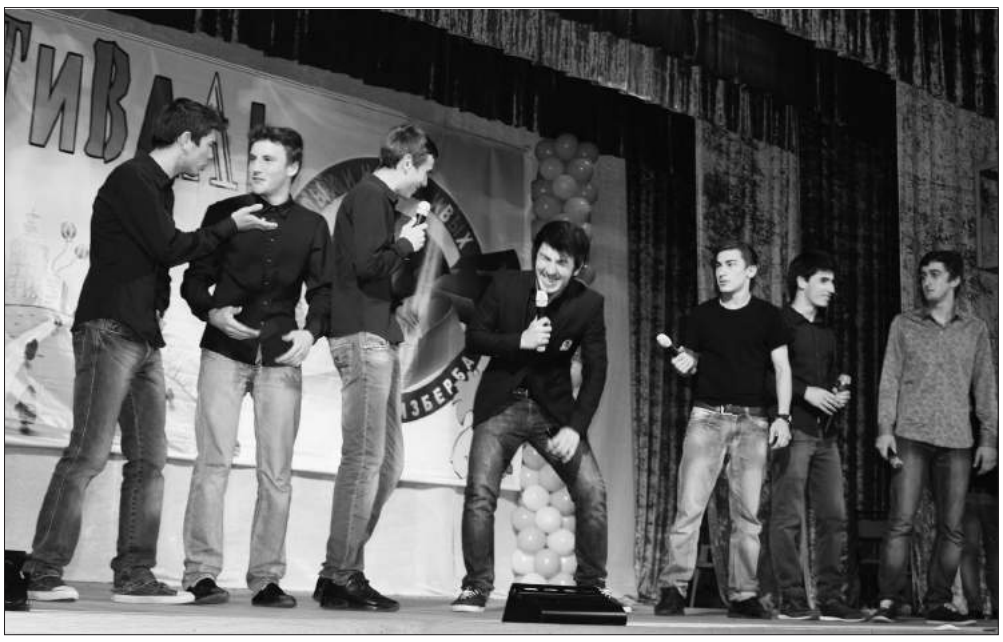

Игра началась с часовым опозданием из-за того, что не все члены жюри по уважительной причине смогли вовремя приехать на конкурс. Но зрители, терпеливо ждавшие начала поединка, были вознаграждены сполна, они получили огромное удовольствие от искрометного юмора и множества шутливых сценок в исполнении команд. Причем весьма неплохо себя проявили дебютанты конкурса – участники из Аграрного университета, и особенно понравилось выступление хозяев фестиваля – команды Избербаша.

Первый конкурс «Приветствие» все команды прошли, что называется, «на ура», получив максимальное количество баллов.

Следующий, более сложный конкурс «Триатлон» включал в себя два этапа. По правилам после одного из них под названием «разминка» две худшие команды покидали сцену. Оставшиеся сборные должны были покорить жюри острыми и смешными шутками. В итоге, это лучше других получилось у хозяев.

Таким образом, победителем летнего Кубка КВН стала команда Избербаша «За углом», которая была награждена дипломом. Всем командам-участницам также вручили дипломы.

Кроме того, отдельными призами «Лучший актер» и «За лучшую шутку» жюри соответственно отметило участников из сборной ДГУ «Добрые люди» и команды «За углом».

По окончанию фестиваля в честь Дня молодёжи был дан праздничный салют.

Совсем скоро, в сентябре избербашских зрителей ждет очередной праздник смеха и шуток от лучших дагестанских квэнщиков – в наш город съедутся 16 лучших команд для участия в 1/8 финала ДагЛиги КВН. Не пропустите это зрелище!

Ибрагим ВАГАБОВ.

СПАСИБО «ЖУРАВУШКЕ»

Без сомнения могу сказать, что быть воспитателем – нелегкий труд, в детском саду сможет работать только человек самоотверженный, добрый и искренне любящий детей. Практически для каждого ребенка детский сад становится, по сути, вторым домом, а потому родители очень хотят, чтобы здесь мудрые воспитатели окружили их детей заботой и теплом и преподали им первые уроки жизни.

В адрес редакции газеты часто поступают письма, в которых родители выражают благодарность воспитателям, одно из них пришло от родителей выпускной группы № 12 МКДОУ «Детский сад № 10» «Журавушка».

О том, насколько комфортно живется ребятишкам в этом детском саду, мы решили убедиться воочию, посетив это замечательное учреждение.

С 2013 года детсадом руководит заведующая Загидат Муртузалиева. В беседе со мной она рассказала о том, как проходит образовательно-воспитательный процесс в дошкольном учреждении:

– Наш детский сад сегодня посещают 430 детей. 14 групп воспитанников обслуживают 67 работников, среди которых 28 воспитателей, 14 помощников воспитателей, а также технический персонал. МКДОУ № 10 – победитель и призёр различных конкурсов, в том числе за экологическую и просветительскую работу, лучшее озеленение, благоустройство территории, санитарную чистоту и т.д.

Заведующая считает, что одним из подходов к построению модели детского сада, дающего возможность воспитать человека культурного, творческого, с активной жизненной позицией, является развитие кружковой работы. А потому в детском саду № 10 успешно функционируют разнообразные кружки: «Веселый лоскуток», «Волшебный пластилин», «Увлекательная теплопластика», кружки национального танца «Дети гор» и современного танца «Звёздочка», экологический кружок «Родничок». Кстати, руководитель экологического кружка, воспитатель Маликова Айшат лично выращивает новые саженцы для посадки в детском саду и облагораживания его территории.

Во дворе ДОУ радуют глаз многочисленные зеленые насаждения, цветники и благоустроенные площадки для игр. По тому количеству скульптур сказочных героев, животных и птиц, расположенных по всей территории учреждения, становится ясно, что здесь с детства приучают уважать труд человека, ценить прекрасное, любить природу и относиться к ней бережно.

Помню, как в октябре 2011 года на торжественном открытии скульптурной композиции «Частичка горного аула» я познакомилась со скромной женщиной – автором всех этих прекрасных работ Салимат Гасановой. И хотя в детском саду она работает кастеляншей, неустанно проявляет свои способности художника-скульптора. Результаты её творчества появляются не только на детских площадках, но и внутри здания детского сада. В созданном здесь музее дагестанского народа и прикладного искусства проводятся экскурсии для детей. Также начаты работы по созданию блока нравственно-патриотического воспитания. Он будет выполнен в виде объемной лепки, портретов и фото на стенах и разбит на 3 сектора: страна, республика, город.

Внешнее убранство детского сада это еще не все, более важна та атмосфера, которая царит во время занятий воспитателей с детьми. Об этом рассказала мама выпускника МКДОУ № 10 Рамазана Кадималиева ***(на фото)*** и от лица родителей детей 12-й группы выразила всему коллективу детского сада благодарность: «Хочу сказать, что мы очень ценим труд всех работников нашего детского сада: от заведующей, как координатора коллектива, и до технических работников, которые старались добросовестно исполнять свою работу, заботились о здоровье и благополучии наших детей. Каждый день нас здесь встречали с улыбкой, и мы, родители, отдавали своих детей со спокойным сердцем в надежные руки воспитателя и нянечки. Воспитатели проводили занятия и беседы с детьми на разнообразные темы. В стенах детсада ребятишки занимались рисованием, ритмикой, музыкой. С нашими детьми из 12 группы занимался прекрасный музыкальный руководитель Руманият Амирханова, которая подбирала уникальный материал к каждому детскому празднику, будь то Новый год, 23 февраля, 8 марта, осенний бал или выпускной.

Хотим от всего сердца поблагодарить воспитателей, для которых наш выпуск является первым – Бурлият Тагирову, Зарему Алиеву, Альбину Шапиеву и помощника воспитателя Патимат Магомедову. Спасибо вам за душевное тепло, понимание и заботу, которые вы проявляли к нашим детям, за то, что заложили только добрые основы в их души, научили общаться, дружить, трудиться и проявлять свою творческую индивидуальность. От всего сердца желаем вам крепкого здоровья, счастья и благополучия!»

Маргарита ТЕМИРОВА.

ДАГЕСТАН БЕЗ НАРКОТИКОВ

ОБРАЩЕНИЕ НАЧАЛЬНИКА УПРАВЛЕНИЯ УФСКН РОССИИ ПО РЕСПУБЛИКЕ ДАГЕСТАН Э.С. МУСЛИМОВА К МОЛОДЕЖИ РЕСПУБЛИКИ

Дорогой друг! Сегодня каждый здравомыслящий дагестанец понимает, что проблема наркомании остро стоит и у нас. Не хочется приводить цифры о проделанной работе или об увеличении количества наркопотребителей и т.д. О них большинство из вас и так знает.

Хотелось бы, просто поделиться своими мыслями о наркомании с молодыми людьми, с теми, кто только что стал выпускником школы и собирается поступить в другое учебное заведение, со студентами вузов и учащимися школ. Одним словом, с теми, кто через несколько лет будет жить и трудиться в нашей республике. И от того какими вы станете завтра, зависит то, какой путь вы выберете сегодня.

Дорогой друг, согласись, что нашу жизнь можно сравнить с поездом, у которого есть станция отправления и станция прибытия. Этот поезд давно в пути. Он стремительно мчится и напоминает, что время уходит от нас безвозвратно. Что делать? Задай себе вопрос и ты – для чего живешь? Есть ли у тебя конкретная цель и путь её достижения? Предполагаю, что многие скажут: «Как хочу, так и живу, это моя жизнь и ты туда не лезь. Хочу – сплю, хочу – ем, хочу – вообще ничего не делаю». Ответов, как вы понимаете, множество.

Но время слишком драгоценно, чтобы посвящать его «ничегонеделыванию» или совершению пустых и бессмысленных поступков. Ведь у каждого из нас только одна жизнь.

Не смотри на молодость и будь самостоятельным. Не бойся ошибаться, сам принимай решения. Пусть ты сделаешь что-то не так. Подумаешь и поймешь – исправишь.

Знай, никто за тебя не сможет жить, дружить, и, конечно, любить. Научись никогда не унывать. Научись взрослеть, становиться сильным и самостоятельным.

Только не сделай роковой ошибки, не перейди границы, за которой не может быть ничего – никаких решений, никаких друзей, никакой жизни. Эта граница – наркотик.

ПОМНИ! НАРКОМАНИЯ – это пустые глаза, оживляющиеся только при виде шприца или таблетки!

ЭТО атрофированные, глухонемые, бесчувственные и безнравственные души, единственным смыслом существования которых является поиск ядовитого зелья!

ЭТО тела, корчащиеся в судорогах «ломки».

ЭТО тяжелые поражения и мозга, и печени, и сердца, и всех внутренних органов.

Не выноси сам себе приговор. Даже когда тебе очень трудно и покажется, что ничего хорошего в жизни не осталось, наркотики не только не решат твою проблему, а наоборот, создадут новые заботы, куда более серьёзные и страшные. Никогда не становись заложником этой отравы. И это будет твое решение, решение уже повзрослевшего человека.

ПОМНИ! НАРКОМАНИЯ – это дети, еще не родившиеся, но уже искалеченные в утробе матери, это разрушенные семьи, невостребованные таланты, преданные чувства, сломанные судьбы! И все это – страшная плата за краткий миг искусственной, химической радости! Радости ложной, фальшивой, не имеющей ничего общего с подлинными человеческими радостями.

Наш поезд мчится дальше. В нем едут разные люди. Едешь в нем и ТЫ. У тебя есть хорошая возможность измениться в лучшую сторону. Не упускай её.

Подумай, прежде чем…

ГИБДД ИНФОРМИРУЕТ

В РЕСПУБЛИКЕ ПРОШЛИ ОПЕРАЦИИ «ПЕШЕХОД» И «СКОРОСТЬ»

На территории республики с 9 по 18 июня прошло оперативно-профилактическое мероприятие «Пешеход».

Одной из основных причин ДТП по вине пешеходов является переход проезжей части в неположенном месте. А со стороны водителей, по-прежнему, остаётся нарушение правил проезда пешеходных переходов.

Несмотря на неоднократные предупреждения, широкую разъяснительную кампанию, проводимую органами ГИБДД, некоторые водители до сих пор надеются «на авось» и нарушают правила дорожного движения, что приводит к новым трагедиям на дороге.

Данное мероприятие было направлено на повышение культуры вождения среди водителей, на профилактику, предупреждение, выявление и пресечение нарушений Правил дорожного движения со стороны пешеходов и водителей. Также во время операции проводятся проверки обустройства пешеходных переходов, правильности установки на них дорожных знаков и нанесения дорожной разметки. По результатам проверок выдаются предписания соответствующим органам и принимаются другие меры по приведению состояния переходов в соответствие с требованиями ГОСТов и других нормативных документов.

Госавтоинспекция в очередной раз напоминает участникам дорожного движения о необходимости быть внимательными у пешеходных переходов: водителям не забывать о необходимости снижать скорость, а пешеходам при переходе дороги удостоверится, что их пропускают.

* * * *

С 10 по 20 июня на территории города также проходило оперативно-профилактическое мероприятие «Скорость». Удельный вес ДТП, связанных с нарушением водителями скоростного режима движения, в структуре общей аварийности по-прежнему крайне высок (21,3% от общего количества зарегистрированных автоаварий).

В течение 11 дней сотрудники ГИБДД будут выявлять и пресекать нарушения, связанные с превышением скорости.

Ежедневно на дорогах республики в авариях гибнут и получают увечья люди. Превышение или неправильный выбор скорости являются одними из основных нарушений правил дорожного движения со стороны водителей, повлекших наибольшее количество происшествий.

Напоминаем, что скорость должна обеспечивать водителю возможность постоянного контроля над движением транспортного средства.

Со своей стороны Госавтоинспекция принимает ряд мер для профилактики правонарушений на дороге. Но пока мы все вместе не начнем соблюдать установленные правила, пока Правила дорожного движения не станут настольной книгой для каждого участника дорожного движения, переломить ситуацию коренным образом не получится.

И. НАВРУЗБЕКОВ,
инспектор АП ОГИБДД ОМВД РФ по г. Избербашу,
ст. лейтенант полиции.

ПРОКУРАТУРА РАЗЪЯСНЯЕТ

ИСК КАК СПОСОБ ВОССТАНОВЛЕНИЯ НАРУШЕННЫХ ТРУДОВЫХ ПРАВ ГРАЖДАН

Трудовым законодательством Российской Федерации закреплено право каждого работающего гражданина на труд, на справедливые условия труда, на своевременную и в полном размере выплату справедливой заработной платы, обеспечивающей достойное существование для него самого и его семьи, и не ниже установленного федеральным законом минимального размера оплаты труда.

Правильный выбор способа защиты нарушенных трудовых прав и законных интересов граждан способствует их скорейшему восстановлению. Согласно ст. 392 Трудового кодекса Российской Федерации (ТК РФ) работник имеет право обратиться в суд за разрешением индивидуального трудового спора в течение месячного срока со дня, когда он узнал или должен был узнать о нарушении своего права при увольнении и в течение трех месяцев при иных нарушениях трудовых прав.

Наиболее частым нарушением законодательства в этой сфере является невыплата работодателем заработной платы, а также задержка выплаты при окончательном расчете с работником, либо начисление заработной платы не в день, установленный трудовым договором для выплаты.

Трудовым законодательством регламентированы порядок, сроки и место выплаты заработной платы работникам (ст.136 ТК РФ): заработная плата выплачивается не реже чем каждые полмесяца в день, установленный правилами внутреннего трудового распорядка, коллективным договором, трудовым договором, как правило, в месте выполнения работником работы либо переводится в кредитную организацию, указанную в заявлении работника, на условиях, определенных коллективным договором или трудовым договором.

В случае прекращения трудовых отношений выплата всех сумм, причитающихся работнику, производится в день увольнения. Если работник в день увольнения не работал, то деньги должны быть выплачены не позднее следующего дня после предъявления уволенным работником требования о расчете (ст. 140 ТК РФ).

В силу требований ст. 236 ТК РФ работодатель обязан, при нарушении установленного срока выплаты заработной платы, оплаты отпуска, выплат при увольнении и других выплат, причитающихся работнику, выплатить их с уплатой процентов. Размер денежной компенсации не может быть ниже одной трехсотой действующей в это время ставки рефинансирования Центрального банка Российской Федерации от невыплаченных в срок сумм за каждый день задержки. Обязанность выплаты указанной денежной компенсации возникает независимо от наличия вины работодателя.

В случае нарушения права на своевременную и в полном размере выплату заработной платы, в соответствии со статьями 11 и 12 Гражданского кодекса Российской Федерации, регулирующими порядок и способы защиты нарушенных или оспоренных гражданских прав, граждане вправе обратиться с соответствующим иском в суд.

В случае невыплаты работодателем работнику заработной платы более двух месяцев или выплаты заработной платы свыше двух месяцев в размере ниже установленного федеральным законом минимального размера оплаты труда при наличии корыстной или иной личной заинтересованности предусмотрена уголовная ответственность по ст. 145.1 Уголовного кодекса Российской Федерации.

Прокурор в силу положений ч. 1 ст. 45 Гражданского процессуального кодекса РФ вправе обратиться в суд с исковым заявлением, направленным на защиту трудовых прав граждан. Право прокурора на инициирование таких исков не ограничено отнесением гражданина к социально незащищенной категории, как это возможно в других случаях нарушения закона.

При необходимости с заявлением о защите трудовых прав можно обратиться в прокуратуру по месту нахождения исполнительного органа работодателя.

А. РАБАДАНОВ,
ст. помощник прокурора
г. Избербаша.

АЛИМЕНТЫ ПЛАТИТЬ ПРИДЕТСЯ ДАЖЕ ПОСЛЕ АМНИСТИИ

Вопрос выплат средств на содержание несовершеннолетних детей остается актуальным и сегодня.

Зачастую родители, обязанные по решению суда выплачивать алименты на содержание своих несовершеннолетних детей, не исполняют решения суда, игнорируют требования ст. 60 Семейного кодекса Российской Федерации, регулирующей имущественные права ребенка, не реагируют на требования судебных приставов о необходимости погасить задолженность по алиментам и производить выплаты согласно решению суда.

Не затрагивая морально-нравственную сторону данного вопроса, отмечу, что в первом полугодии 2015 года мировыми судьями судебных участков № 25 и № 26 города Избербаша рассмотрено 12 уголовных дел по ч. 1 ст. 157 УК РФ (злостное уклонение родителя от уплаты алиментов на содержание несовершеннолетних детей). Данное преступление отнесено к категории преступлений небольшой тяжести. Как показывает судебная практика, лицам, совершившим его, суд определяет наказание не связанное с лишением свободы, чаще всего в виде исправительных работ с удержанием определенного процента от заработка в доход государства.

Нельзя сказать, что данный вид наказания действенный, поскольку нередко одно и тоже лицо привлекается к уголовной ответственности два и более раз.

В связи с объявленной постановлением Государственной Думы Российской Федерации № 6576-6 ГД г. амнистией по случаю 70-летия Победы в Великой Отечественной войне все лица, осужденные за преступления по ч. 1 ст. 157 УК РФ (совершенные после опубликования и вступления в силу Акта об амнистии от 24.04.2015 г.), освобождены от назначенного наказания.

Однако необходимо отметить, что освобождение от уголовного наказания не снимает с указанных лиц обязанность погасить имеющуюся задолженность по алиментам и в дальнейшем производить выплаты ежемесячно до совершеннолетия детей. В случае если эти требования игнорируются, необходимо обратится в службу судебных приставов.

Ш. БАКАЕВ,
старший помощник прокурора
г. Избербаша.

ВОЛЬНАЯ БОРЬБА

ВОСПИТАННИК ИЗБЕРБАШСКОГО ТРЕНЕРА ЗАВОЕВАЛ «БРОНЗУ» НА ПЕРВЫХ ЕВРОПЕЙСКИХ ИГРАХ В БАКУ

Сборная России по вольной борьбе уверенно выступила на первых Европейских Играх в Баку, с большим отрывом победив в командном зачете. Следуя примеру своих соотечественников-«классиков», наши вольники перевыполнили план, завоевав пять высших наград и две «бронзы». Это один из лучших результатов российской команды на главных континентальных соревнованиях в новом столетии. Следом за ними на Евроиграх места в общем зачете заняли сборные Азербайджана (2-0-4), Турции (1-1-3) и Грузии (0-2-3).

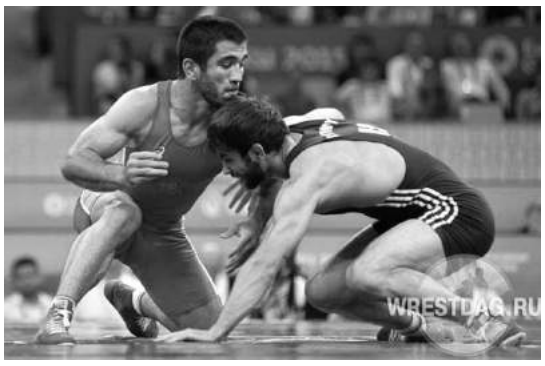

Отрадно отметить, что бронзовую медаль в копилку нашей команды в весовой категории до 65 кг принес ученик избербашского тренера Магомеда Магомедова Ильяс Бекбулатов, тренирующийся в Каякентской спортшколе.

Добиться большего ему помешал олимпийский чемпион из Азербайджана Тогрул Аскеров, победивший в финальной схватке итальянца Франка Маркиса. Жеребьевка свела фаворитов в первом же круге, и в этом равном противостоянии, завершившемся со счетом 8:7, удача была на стороне хозяина ковра. Остальные поединки, в том числе схватку за третье место с представителем Беларуси Азаматом Нуриковым, Ильяс провел безукоризненно, однако собой он остался недоволен. «Я уже был бронзовым призером в Европе и сюда ехал только за «золотом». Поэтому радости не испытываю, порадовать меня могла бы только победа», – цитирует слова дагестанского вольника официальный сайт Спортивной борьбы Дагестана Wrestdag.ru.

СПОРТ СЛЕПЫХ

НАШИ НА ВСЕРОССИЙСКИХ СОРЕВНОВАНИЯХ

С конце мая в г. Салават Республики Башкортостан состоялось первенство России по легкой атлетике среди спортсменов инвалидов по зрению в возрастной категории от 14 до 20 лет.

Более 200 спортсменов из различных регионов России приняли участие в этих соревнованиях. Среди команд-участниц была и сборная Республики Дагестан, на 90 процентов составленная из учащихся Избербашской специальной (коррекционной) школы-интерната 3-4 видов. Все спортсмены согласно международной классификации ИБСА (Международная федерация спорта слепых) были разделены на 3 класса (В 1, В 2, В 3). Классы ИБСА определяют процент имеющегося у спортсменов зрения. В классе В 1 выступают спортсмены без остатка зрения (тотально слепые), в классе В 2 – до 8 % зрения, в классе В3 – до 20 %, учитывая коррекцию зрения.

Наши ребята выступали в следующих дисциплинах: бег на 100, 200 и 400 м, прыжки в длину, тройной прыжок, метание копья, диска и толкание ядра. По итогам соревнования в активе дагестанской команды оказалось 10 медалей (1 золотая, 4 серебряных и 5 бронзовых).

Курбан Магомедов (класс В3) завоевал «золото» в прыжках в длину с результатом 568 см. Он же в упорной борьбе занял третье место в беге на 100 м.

Неплохие результаты в толкании ядра, метании копья и диска показал Шамиль Магомедов (класс В 2), занявший во всех этих дисциплинах вторые места. В толкании ядра он выполнил норматив первого разряда. Его товарищ по команде Рабазан Кадиев (класс В2) занял третьи места в метании копья и толкании ядра. Таких же результатов добились Гаджимурад Магомедов – в беге на 100 м и Гасбал Сулейманов – в прыжках в длину (оба класс В 2). Марат Гусейнов (класс В 1) в этом же виде занял второе место.

Помимо вышеуказанного спортивного мероприятия наши спортсмены в апреле выступили также на первенстве России по дзюдо, а также на первенстве и чемпионате России по голболу.

В соревнованиях по дзюдо вторыми призерами стали Руслан Кадиев (55 кг), Шамиль Магомедов (81 кг), Курбан Магомедов (73 кг). В активе Марата Гусейнова «бронза» в весе 66 кг.

Все ребята тренируются под руководством тренера Руслана Исрапилова.

В первенстве России по голболу принимала участие наша юношеская команда, которая в итоге заняла 7 место.

Во взрослом чемпионате страны команда Дагестана согласно жребию выступала в группе «Б», где ее соперниками стали сборные Астраханской, Ленинградской, Свердловской, Тульской, Нижегородской областей. Наша команда в группе сыграла 5 игр, из которых три выиграла и вышла в четвертьфинал соревнований. На этой стадии в соперники нам досталась команда Москвы, которой, увы, мы уступили со счетом – 3:10. Уже на протяжении нескольких лет наша команда успешно выходит в четвертьфинал соревнований и всегда уступает будущим чемпионам. И на этот раз традиция не была нарушена, и москвичи стали чемпионами России.

Сборная Дагестана по итогам чемпионата заняла 8 место. В обоих турнирах ее представляли избербашские спортсмены – учащиеся школы-интерната и члены местной организации Всероссийского общества слепых.

М. МАГОМЕДОВ,
председатель
Избербашской МО ВОС.

ПОЛНОКОНТАКТНЫЙ РУКОПАШНЫЙ БОЙ

ТРОЕ ИЗБЕРБАШЦЕВ ПОБЕДИЛИ НА КУБКЕ МИРА В КИСЛОВОДСКЕ

14-15 июня в Кисловодске прошел 5-й лично-командный Кубок Мира по полноконтактному рукопашному бою FCF-MMA-2015 среди Национальных отделений FCF-MMA для юношей (8-15 лет), юниоров (16-18 лет) и взрослых (19 лет и старше). В соревнованиях приняли участие 285 единоборцев из разных стран мира.

В составе дагестанской команды на главном первенстве года выступили избербашские единоборцы, воспитанники тренеров Атая Атаева, Рустама Ахмедова и Исрапила Ахмедова. Победителями среди юношей стали хорошо знакомые нашим постоянным читателям братья Алишиховы Али и Абдулла. Первый выиграл в весе 35 кг, а второй первенствовал в категории 50 кг. В этой же возрастной группе медаль высшего достоинства своей команде принес Муслим Гульбамаитов (55 кг). Третье место занял Рамазан Джабраилов (50 кг).

Чемпионам присвоены звания мастера FCF-MMA, черный пояс, 1 дан.

А наши тренеры Атай Атаев, Рустам Ахмедов и Исрапил Ахмедов, готовившие ребят к соревнованиям, получили от организаторов сертификаты «За подготовку победителя 5-го лично-командного Кубка Мира по полноконтактному рукопашному бою FCF-MMA-2015».

СИЛОВОЕ ТРОЕБОРЬЕ

ПЕРВЫЙ ЧЕМПИОНАТ ПО ОТДЕЛЬНЫМ УПРАЖНЕНИЯМ

Первый чемпионат Дагестана по силовому троеборью в отдельных упражнениях (жим лежа и становая тяга) состоялся 14 июня в физкультурно-оздоровительном комплексе Избербаша. В соревнованиях участвовали свыше 60 силачей со всей республики.

В состязании по жиму лежа первое общекомандное место завоевали избербашские атлеты, второе место у команды Дербента, третье – у столичных спортсменов. В составе хозяев абсолютным чемпионом и победителем в весовой категории до 120 кг стал Хабибулла Магомедов, который сумел выжать вес в 215 кг.

Достойно в этом виде выступил наш 60-летний ветеран Абдулла Гаджиев (93 кг), его результат в турнире по жиму лежа – 180 кг.

В соревновании по становой тяге не было равных силачам из Махачкалы. Второе место у избербашской команды, третье – у каспийчан.

Тренер нашей команды Шамиль Тулпаров рассказал, что из лучших дагестанских атлетов скоро будет сформирована сборная республики, которая начнет подготовку к чемпионату СКФО и ЮФО по силовому троеборью. Турнир пройдет в Краснодаре в декабре. Он также просил выразить благодарность от имени Федерации силового троеборья РД спонсору чемпионата, владельцу спортзала «Спарта» г. Махачкала Мураду Гаджиеву и директору ДЮСШ игровых видов Шахше Шахшаеву за оказанную материальную и иную помощь при проведении соревнований.

Страницу подготовил Ибрагим ВАГАБОВ.

ПОНЕДЕЛЬНИК, 29 июня

Первый канал

5.00 “Доброе утро”.
9.00, 0.35, 3.00 Новости.
9.15, 4.25 “Контрольная закупка”.
9.45 Ток-шоу “Жить здорово!”. [12+]
10.55, 2.25, 3.05 Ток-шоу “Модный приговор”.
12.00, 15.00 Новости (с субтитрами).
12.20 Ток-шоу “Сегодня вечером”. [16+]
14.25, 15.15 Ток-шоу “Время покажет”. [16+]
16.00, 3.30 Ток-шоу “Мужское/Женское”. [16+]
17.00 Ток-шоу “Наедине со всеми”. [16+]
18.00 Вечерние новости (с субтитрами).
18.45 Ток-шоу “Давай поженимся!”. [16+]
19.50 Ток-шоу “Пусть говорят”. [16+]
21.00 Время.
21.35 Многосерийный фильм “Соблазн”.[16+]
23.35 Авторская программа В. Познера “Познер”. [16+]
0.50 “Городские пижоны”.
Т/с “Мотель Бейтс”. [16+]

Телеканал Россия

5.00, 9.15 “Утро России”.
9.00, 11.00, 14.00, 17.00, 17.30, 20.00 Вести.
9.55 Шоу “О самом главном”
11.35, 14.30, 17.10, 19.35 Местное время. Вести-Москва.
11.55 Детективный сериал “Тайны следствия”. [12+]
12.55 Детективный сериал “Особый случай”. [12+]
14.50 Вести. Дежурная часть
15.00 Т/с “Последний янычар”. [12+]
16.00 Премьера ток-шоу “Рассудят люди”. [12+]
18.15 “Прямой эфир” [12+]
20.50 Детская передача “Спокойной ночи, малыши!”
21.00 Т/с “Всё только начинается”. [12+]
23.50 Х/ф “Любовь с привилегиями”. 1989 г.
2.35 Х/ф “Большая перемена”. 1-я серия. 1973 г.
4.00 “Комната смеха”.

ТНТ + ИТВ

4.40 Детективный сериал “Без следа 6”, 4 серия. [16+]
5.30 Комедия “Женская лига”. 11 серия. [16+]
7.00 М/с “Кунг-фу Панда: Удивительные легенды” [12+]
7.30 М/с “Губка Боб Квадратные штаны”. [12+]
7.55 М/с “Черепашки-ниндзя”. [12+]
8.25 М/с “Турбо-Агент Дадли”. [12+]
9.00 Реалити-шоу “Дом-2. Lite”. [16+]
10.30 Паранормальное шоу “Битва экстрасенсов” [16+]
11.30 Фантастический боевик “История одного вампира”. США, 2009 г. [16+]
13.35 “Комеди Клаб” [16+]
14.00 Т/с “Универ”. [16+]
14.30, 15.00, 15.30, 16.00, 16.30, 17.00, 17.30, 18.00, 18.30, 19.00, 19.30 Т/с “Реальные пацаны”. [16+]
20.00 Реклама. Объявления
20.10 Поздравления.
20.30 “Правовой канал”
20.55 Объявления.
21.00 Криминальная комедия “Полицейская академия”. США, 1984 г. [16+]
23.00 Реалити-шоу “Дом-2. Город любви”. [16+]
0.00 “Дом-2. После заката”. Спецвключение. [16+]
1.00 Триллер “Убийство в Белом доме”, 1997 г. [16+]
3.05 Комедия “Хор” – “Удивительный Уандер”, 87 серия. [16+]
4.00 Боевик “Никита 3” – “3.0”, 1 серия. [16+]

СТС + ТДС

5.50 “Музыка на СТС” [16+]
6.00 М/с “Смешарики” [0+]
6.15 М/с “Октонавты”. [0+]
6.45, 1.45 Комедия “Приключения Петрова и Васечкина, обыкновенные и невероятные”. 1-я серия; 1-2 серии, СССР, 1983 г. [0+]
8.05 Фантастический сериал “Однажды в сказке” [12+]
9.00, 0.00 Сатирический альманах “Нереальная история”. [16+]
9.30 Драмеди “Маргоша”. [16+]
10.30 Комедийный сериал “Два отца и два сына” [16+]
11.30 Комедийный сериал “Семейный бизнес”. [16+]
12.25 Шоу пародий “Большая разница”. [12+]
13.10, 13.30, 14.00 Детский юмористический киножурнал “Ералаш”. [0+]
14.20 Боевик “Стрелок” [16+]
16.45, 18.00, 18.30, 23.30 Шоу “Уральских пельменей” [16+]
19.00 Т/с “Воронины” [16+]
20.00 Т/с “Кухня”. [16+]
22.00 М/ф “Илья Муромец и Соловей-разбойник” [0+]
0.30 “Кино в деталях” [16+]
1.30 Шоу “6 кадров”. [16+]

ВТОРНИК, 30 июня

Первый канал

5.00 “Доброе утро”.
9.00, 23.35, 3.00 Новости.
9.15, 4.25 “Контрольная закупка”.
9.45 Ток-шоу “Жить здорово!”. [12+]
10.55, 2.30, 3.05 Ток-шоу “Модный приговор”.
12.00, 15.00 Новости (с субтитрами).
12.20, 21.35 Многосерийный фильм “Соблазн”. [16+]
14.25, 15.15 Ток-шоу “Время покажет”. [16+]
16.00, 3.30 Ток-шоу “Мужское/Женское”. [16+]
17.00 Ток-шоу “Наедине со всеми”. [16+]
18.00 Вечерние новости (с субтитрами).
18.45 Ток-шоу “Давай поженимся!”. [16+]
19.50 Ток-шоу “Пусть говорят”. [16+]
21.00 Время.
23.50 Аналитическое шоу “Структура момента”. [16+]
0.50 “Городские пижоны”.
Т/с “Мотель Бейтс”. [16+]

Телеканал Россия

5.00, 9.15 “Утро России”.
9.00, 11.00, 14.00, 17.00, 17.30, 20.00 Вести.
9.55 Шоу “О самом главном”
11.35, 14.30, 17.10, 19.35 Местное время. Вести-Москва.
11.55 Детективный сериал “Тайны следствия”. [12+]
12.55 Детективный сериал “Особый случай”. [12+]
14.50 Вести. Дежурная часть
15.00 Т/с “Последний янычар”. [12+]
16.00 Премьера ток-шоу “Рассудят люди”. [12+]
18.15 “Прямой эфир”. [12+]
20.50 Детская передача “Спокойной ночи, малыши!”
21.00 Т/с “Всё только начинается”. [12+]
23.50 О. Ефремов и Л. Федосеева-Шукшина в мелодраме “Шофёр на один рейс”. 1981 г.
2.55 Х/ф “Большая перемена”. 2-я серия. 1973 г.
4.20 “Комната смеха”.

ТНТ + ИТВ

4.50, 5.40 Детективный сериал “Без следа 6”, 5, 6 с. [16+]
6.30 Комедия “Женская лига”. 12 серия. [16+]
7.00 М/с “Кунг-фу Панда: Удивительные легенды” [12+]
7.30 М/с “Губка Боб Квадратные штаны”. [12+]
7.55 М/с “Черепашки-ниндзя”. [12+]
8.25 М/с “Турбо-Агент Дадли”. [12+]
9.00 Реалити-шоу “Дом-2. Lite”. [16+]
10.30 Паранормальное шоу “Битва экстрасенсов”. [16+]
11.30 Криминальная комедия “Полицейская академия”, США, 1984 г. [16+]
13.30, 14.00 Т/с “Универ” [16+]
14.30, 15.00, 15.30, 16.00, 16.30, 17.00, 17.30, 18.00, 18.30, 19.00 Т/с “Интерны”. [16+]
19.30 Т/с “Реальные пацаны”. [16+]
20.00 Реклама. Объявления
20.10 Поздравления.
20.30 “Информационный вестник”.
20.55 Объявления.
21.00 Криминальная комедия “Полицейская академия 2”, США, 1985 г. [16+]
23.00 Реалити-шоу “Дом-2. Город любви”. [16+]
0.00 “Дом-2. После заката”. Спецвключение. [16+]
1.00 Драма “Перед рассветом”, Австрия, США, Швейцария, 1995 г. [16+]
3.00 Комедия “Хор” – “Все или ничего”. 88 серия. [16+]
3.55 Боевик “Никита 3” – “Невинность”, 2 серия [16+]

СТС + ТДС

4.30, 3.25 Развлекательное шоу “Животный смех”. [0+]
5.50 “Музыка на СТС” [16+]
6.00 М/с “Смешарики” [0+]
6.10 М/с “Октонавты”. [0+]
6.40 Комедия “Приключения Петрова и Васечкина, обыкновенные и невероятные”. 2-я серия, СССР, 1983 г. [0+]
8.05 Фантастический сериал “Однажды в сказке”. [12+]
9.00, 0.00 Сатирический альманах “Нереальная история” [16+]
9.30 Драмеди “Маргоша” [16+]
10.30 Комедийный сериал “Два отца и два сына”. [16+]
11.30 Комедийный сериал “Семейный бизнес”. [16+]
12.30, 19.00 Комедийный сериал “Воронины”. [16+]
13.30, 14.00 Детский юмористический киножурнал “Ералаш”. [0+]
14.35 М/ф “Илья Муромец и Соловей-разбойник”. [0+]
16.05, 16.35, 0.30, 18.00, 18.30, 23.30 Шоу “Уральских пельменей”. [16+]
20.00 Т/с “Кухня”. [16+]
22.00 М/ф “Алёша Попович и Тугарин змей”. [12+]
1.55 Шоу “6 кадров”. [16+]

СРЕДА, 1 июля

Первый канал

5.00 “Доброе утро”.
9.00, 23.35, 3.00 Новости.
9.15, 4.25 “Контрольная закупка”.
9.45 Ток-шоу “Жить здорово!”. [12+]
10.55, 2.30, 3.05 Ток-шоу “Модный приговор”.
12.00, 15.00 Новости (с субтитрами).
12.20, 21.35 Многосерийный фильм “Соблазн”. [16+]
14.25, 15.15 Ток-шоу “Время покажет”. [16+]
16.00, 3.30 Ток-шоу “Мужское/Женское”. [16+]
17.00 Ток-шоу “Наедине со всеми”. [16+]
18.00 Вечерние новости (с субтитрами).
18.45 Ток-шоу “Давай поженимся!”. [16+]
19.50 Ток-шоу “Пусть говорят”. [16+]
21.00 Время.
23.50 Шоу “Политика” [16+]
0.50 “Городские пижоны”.
Т/с “Мотель Бейтс”. [16+]

Телеканал Россия

5.00, 9.15 “Утро России”.
9.00, 11.00, 14.00, 17.00, 17.30, 20.00 Вести.
9.55 Шоу “О самом главном”
11.35, 14.30, 17.10, 19.35 Местное время. Вести-Москва.
11.55 Детективный сериал “Тайны следствия”. [12+]
12.55 Детективный сериал “Особый случай”. [12+]
14.50 Вести. Дежурная часть
15.00 Т/с “Последний янычар”. [12+]
16.00 Премьера ток-шоу “Рассудят люди”. [12+]
18.15 “Прямой эфир”. [12+]
20.50 Детская передача “Спокойной ночи, малыши!”
21.00 Т/с “Всё только начинается”. [12+]
22.55 “Специальный корреспондент”. [16+]
0.35 Д/ф “Одесса. Герои подземной крепости”. [12+]
1.35 Х/ф “Большая перемена”. 3-я серия. 1973 г.
2.55 Т/с “Закон и порядок-20”. [16+]
3.50 “Комната смеха”.

ТНТ + ИТВ

4.45, 5.35, 4.15 Детективный сериал “Без следа 6”, 7-9 серии. [16+]
6.25 Комедия “Женская лига”. 13 серия. [16+]
7.00 М/с “Кунг-фу Панда: Удивительные легенды” [12+]
7.30 М/с “Губка Боб Квадратные штаны”. [12+]
7.55 М/с “Черепашки-ниндзя”. [12+]
8.25 М/с “Турбо-Агент Дадли”. [12+]
9.00 Шоу “Дом-2. Lite” [16+]
10.30 Паранормальное шоу “Битва экстрасенсов”. [16+]
11.30 Криминальная комедия “Полицейская академия 2”, США, 1985 г. [16+]
13.30, 14.00 Т/с “Универ” [16+]
14.30, 15.00, 15.30, 16.00, 16.30, 17.00, 17.30, 18.00, 18.30, 19.00 Т/с “Универ. Новая общага”. [16+]
19.30 Т/с “Реальные пацаны”. [16+]
20.00 Реклама. Объявления
20.10 Поздравления.
20.30 “Ровесник”.
20.55 Объявления.
21.00 Криминальная комедия “Полицейская академия 3”, США, 1986 г. [16+]
22.35 “Комеди Клаб”. [16+]
23.00 Реалити-шоу “Дом-2. Город любви”. [16+]
0.00 “Дом-2. После заката”. Спецвключение. [16+]
1.00 Драма “Перед закатом”, США, 2004 г. [16+]
2.35 Драма “Заложники”, 1 серия. [16+]
3.25 Боевик “Никита 3” – “Истинноверующий”, 3 серия. [16+]

СТС + ТДС

5.45 “Музыка на СТС” [16+]
6.00 М/с “Каспер, который живёт под крышей”. [0+]
6.50 М/с “Октонавты”. [0+]
7.20 М/с “Пингвинёнок Пороро”. [0+]
7.30 М/с “Миа и я”. [6+]
8.00 М/с “Смешарики”. [0+]
8.05 Фантастический сериал “Однажды в сказке”. [12+]
9.00, 0.00 Сатирический альманах “Нереальная история” [16+]
9.30 Драмеди “Маргоша” [16+]
10.30 Комедийный сериал “Два отца и два сына”. [16+]
11.30 Комедийный сериал “Семейный бизнес”. [16+]
12.30, 19.00 Комедийный сериал “Воронины”. [16+]
13.30, 14.00 Детский юмористический киножурнал “Ералаш”. [0+]
14.35 М/ф “Алёша Попович и Тугарин змей”. [12+]
16.05, 16.35, 18.00, 18.30, 0.30 Шоу “Уральских пельменей”. [16+]
20.00 Т/с “Кухня”. [12+]
22.00 Комедия “Горько!” [16+]
1.55 Шоу “6 кадров”. [16+]
3.25 Шоу “Животный смех”.

ЧЕТВЕРГ, 2 июля

Первый канал

5.00 “Доброе утро”.
9.00, 23.35, 3.00 Новости.
9.15 “Контрольная закупка”.
9.45 Ток-шоу “Жить здорово!”. [12+]
10.55, 2.30, 3.05 Ток-шоу “Модный приговор”.
12.00, 15.00 Новости (с субтитрами).
12.20, 21.35 Многосерийный фильм “Соблазн”. [16+]
14.25, 15.15 Ток-шоу “Время покажет”. [16+]
16.00, 3.35 Ток-шоу “Мужское/Женское”. [16+]
17.00 Ток-шоу “Наедине со всеми”. [16+]
18.00 Вечерние новости (с субтитрами).
18.45 Ток-шоу “Давай поженимся!”. [16+]
19.50 Ток-шоу “Пусть говорят”. [16+]
21.00 Время.
23.50 Премьера. “Короткое лето Валерия Приемыхова”. [12+]
0.50 “Городские пижоны”.
Т/с “Мотель Бейтс”. [16+]

Телеканал Россия

4.45 Вести. Дежурная часть.
5.00, 9.15 “Утро России”.
9.00, 11.00, 14.00, 17.00, 17.30, 20.00 Вести.
9.55 Шоу “О самом главном”
11.35, 14.30, 17.10, 19.35 Местное время. Вести-Москва.
11.55 Детективный сериал “Тайны следствия”. [12+]
12.55 Детективный сериал “Особый случай”. [12+]
15.00 Т/с “Последний янычар”. [12+]
16.00 Премьера ток-шоу “Рассудят люди”. [12+]
18.15 “Прямой эфир”. [12+]
20.50 Детская передача “Спокойной ночи, малыши!”
21.00 Т/с “Всё только начинается”. [12+]
22.55 Ток-шоу “Вечер с Владимиром Соловьёвым” [12+]
0.35 Д/ф “Трансплантология. Вызов смерти”. [12+]
1.35 Х/ф “Большая перемена”. 3-я серия. 1973 г.
2.55 Т/с “Закон и порядок-20”. [16+]
3.50 “Комната смеха”.

ТНТ + ИТВ

5.10, 6.00 Детективный сериал “Без следа 6”, 10, 11 с. [16+]
7.00 М/с “Пингвины из “Мадагаскара””. [12+]
7.30 М/с “Губка Боб Квадратные штаны”. [12+]
7.55 М/с “Черепашки-ниндзя”. [12+]
8.25 М/с “Турбо-Агент Дадли”. [12+]
9.00 Шоу “Дом-2. Lite”
10.30 Паранормальное шоу “Битва экстрасенсов”. [16+]
11.30 Криминальная комедия “Полицейская академия 3”, США, 1986 г. [16+]
13.05, 22.40 Шоу “Комеди Клаб. Лучшее”. [16+]
13.30, 14.00 Т/с “Универ” [16+]
14.30, 15.00, 15.30, 16.00, 16.30, 17.00, 17.30, 18.00, 18.30, 19.00 Т/с “Сашатаня”. [16+]
19.30 Т/с “Реальные пацаны”. [16+]
20.00 Реклама. Объявления
20.10 Поздравления.
20.30 “Здоровье”.
20.55 Объявления.
21.00 Криминальная комедия “Полицейская академия 4”, США, 1987 г. [16+]
23.00 Реалити-шоу “Дом-2. Город любви”. [16+]
0.00 “Дом-2. После заката”. Спецвключение. [16+]
1.00 Фантастический боевик “Смертельная битва”. [16+]
3.00 Коммерческая программа “ТНТ-Club”. [16+]
3.05 Драма “Заложники”, 2 серия. [16+]
3.55 Боевик “Никита 3” – “Последствия”, 4 серия. [16+]

СТС + ТДС

5.50 “Музыка на СТС” [16+]
6.00 М/с “Каспер, который живёт под крышей”. [0+]
6.50 М/с “Октонавты”. [0+]
7.20 М/с “Пингвинёнок Пороро”. [0+]
7.30 М/с “Миа и я”. [6+]
8.00 М/с “Смешарики”. [0+]
8.05 Фантастический сериал “Однажды в сказке”. [12+]
9.00, 0.00 Сатирический альманах “Нереальная история” [16+]
9.30 Драмеди “Маргоша” [16+]
10.30 Комедийный сериал “Два отца и два сына”. [16+]
11.30 Комедийный сериал “Семейный бизнес”. [16+]
12.30, 19.00 Комедийный сериал “Воронины”. [16+]
13.30, 14.00, 23.50 Детский юмористический киножурнал “Ералаш”. [0+]
14.45 Комедия “Горько!” [16+]
16.40, 18.00, 18.30, 0.30 Шоу “Уральских пельменей” [16+]
20.00 Т/с “Кухня”. [12+]
22.00 Комедия “Горько!-2”. Россия, 2014 г. [16+]
1.50 Фантастическая комедия “Generation П”. [18+]
4.00 Шоу “Животный смех”.

ПЯТНИЦА, 3 июля

Первый канал

4.30, 9.15 “Контрольная закупка”.
5.00 “Доброе утро”.
9.00 Новости.
9.45 Ток-шоу “Жить здорово!”. [12+]
10.55 Ток-шоу “Модный приговор”.
12.00, 15.00 Новости (с субтитрами).
12.20 Многосерийный фильм “Соблазн”. [16+]
14.25, 15.15 Ток-шоу “Время покажет”. [16+]
16.00, 4.05 Ток-шоу “Мужское/Женское”. [16+]
17.00 Национальная служба взаимного поиска людей “Жди меня”.
18.00 Вечерние новости (с субтитрами).
18.45 Ток-шоу “Давай поженимся!”. [16+]
19.50 Игра “Поле чудес” [16+]
21.00 Время.
21.30 Шоу “Три аккорда” [16+]
23.35 “Городские пижоны”. “Агнета: АББА и далее...”. [12+].
0.40 “Городские пижоны”.
Т/с “Мотель Бейтс”. [16+]
2.15 Триллер “Охота на Веронику”. [16+]

Телеканал Россия

4.45, 14.50 Вести. Дежурная часть.
5.00, 9.15 “Утро России”.
9.00, 11.00, 14.00, 17.00, 17.30, 20.00 Вести.
9.55 Шоу “О самом главном”
11.35, 14.30, 17.10, 19.35 Местное время. Вести-Москва.
11.55 Детективный сериал “Тайны следствия”. [12+]
12.55 Детективный сериал “Особый случай”. [12+]
15.00 Т/с “Последний янычар”. [12+]
16.00 Премьера ток-шоу “Рассудят люди”. [12+]
18.15 “Прямой эфир”. [12+]
21.00 Шоу “Юморина” [12+]
22.55 Х/ф “Личное дело майора Баранова”. [12+]
0.55 Шоу “Живой звук”.
2.50 Хит-парад “Горячая десятка”. [12+]
3.55 Д/ф “Государственник”. [12+]

ТНТ + ИТВ

4.45, 5.35 Детективный сериал “Без следа 6”, 12, 13 с. [16+]
6.30 Комедия “Женская лига”. 14 серия. [16+]
7.00 М/с “Пингвины из “Мадагаскара””. [12+]
7.30 М/с “Губка Боб Квадратные штаны”. [12+]
7.55 М/с “Черепашки-ниндзя”. [12+]
8.25 М/с “Турбо-Агент Дадли”. [12+]
9.00 Шоу “Дом-2. Lite” [16+]
10.30 “Школа ремонта” [12+]
11.30 Криминальная комедия “Полицейская академия 4”, США, 1987 г. [16+]
13.30, 14.00, 14.30, 15.00, 15.30, 16.00, 16.30, 17.00, 17.30, 18.00, 18.30, 19.00 Т/с “Универ”. [16+]
19.30 Т/с “Реальные пацаны”. [16+]
20.00 Реклама. Объявления
20.10 Поздравления.
20.30 Программа “Избербаш”
20.55 Объявления.
21.00 Стэнд-ап комеди “Комеди Клаб”. [16+]
22.00 Шоу “Comedy Баттл. Последний сезон”. [16+]
23.00 Реалити-шоу “Дом-2. Город любви”. [16+]
0.00 “Дом-2. После заката”. Спецвключение. [16+]
1.00 Развлекательная программа “Не спать!”. [16+]
2.00 Фантастический боевик “Бэтмен”, 1989 г. [12+]

СТС + ТДС

5.50 “Музыка на СТС” [16+]
6.00 М/с “Каспер, который живёт под крышей”. [0+]
6.50 М/с “Октонавты”. [0+]
7.20 М/с “Пингвинёнок Пороро”. [0+]
7.30 М/с “Миа и я”. [6+]
8.00 М/с “Смешарики”. [0+]
8.05 Фантастический сериал “Однажды в сказке”. [12+]
9.00 Сатирический альманах “Нереальная история”. [16+]
9.30 Драмеди “Маргоша” [16+]
10.30 Комедийный сериал “Два отца и два сына”. [16+]
11.30 Комедийный сериал “Семейный бизнес”. [16+]
12.30 Т/с “Воронины”. [16+]
13.30, 14.00 Детский юмористический киножурнал “Ералаш”. [0+]
14.55 Комедия “Горько!-2”. Россия, 2014 г. [16+]
16.45, 18.00, 18.30, 19.00, 20.00, 20.30 Шоу “Уральских пельменей” [16+]
21.00 Шоу пародий “Большая разница”. [12+]
23.00 Интеллектуальное шоу “Большой вопрос. Третий сезон”. [16+]
0.00 Фантастическая комедия “Generation П”. [18+]
2.10 Приключенческий сериал “В поисках капитана Гранта”, 1-я и 2-я серии, СССР-Болгария, 1985 г. [0+]

СУББОТА, 4 июля

Первый канал

5.00 “Контрольная закупка”.
5.50, 6.10 Аналитическое шоу “В наше время”. [12+]
6.00 Новости.
6.55 Фильм “Лекарство против страха”. [12+]
8.45 М/с “Смешарики. Новые приключения”. [6+]
9.00 Музыкальная передача “Играй, гармонь любимая!”
9.45 “Слово пастыря”.
10.00, 12.00, 15.00 Новости (с субтитрами).
10.15 Кулинарное шоу “Смак”. [12+]
10.55 Д/ф к юбилею актера. “Фрунзик Мкртчян. Человек с гордым профилем”. [12+]
12.15 Ф. Мкртчян, В. Кикабидзе в комедии Георгия Данелии “Мимино”. [12+]
14.15, 15.10 Многосерийный фильм “Московская сага” [16+]
17.15 Музыкальная игра “Угадай мелодию”. [12+]
18.00 Вечерние новости (с субтитрами).
18.15 Ток-шоу “Кто хочет стать миллионером?”.
19.15 “ДОстояние РЕспублики: Лев Лещенко”.
21.00 Время.
21.20 Ток-шоу “Сегодня вечером”. [16+]
23.00 Комедийный боевик “Команда-А”. [16+]
1.25 Мистический триллер “Омен-2”. [18+]
3.25 Ток-шоу “Наедине со всеми”. [16+]
4.20 Ток-шоу “Мужское/Женское”. [16+]

Телеканал Россия

4.55 “Комната смеха”.
5.40 Детектив “Семь дней после убийства”. [12+]
7.30 “Сельское утро”.
8.00, 11.00, 14.00 Вести.
8.20, 11.20, 14.30 Местное время. Вести-Москва.
8.30 Научно-популярный фильм “Большой скачок. Экраноплан. Летучий корабль”.
9.10 Шоу “Укротители звука”. [12+]
10.05 Д/ф “Освободители”. “Североморцы”. [12+]
11.30 Шоу “Кулинарная звезда”.
12.35, 14.40 Х/ф “Летом я предпочитаю свадьбу” [12+]
15.10 “Субботний вечер”.
17.05 Проект “Улица Весёлая”. [12+]
18.00 Х/ф “Райский уголок”. [12+]
20.00 Вести в субботу.
20.45 Х/ф “Жребий судьбы”. [12+]
0.35 Х/ф “Обратный путь”. [12+]
2.50 Детектив “Звезда Шерифа”. 1991 г. [16+]

ТНТ + ИТВ

4.30 Фэнтези “Битва Титанов”. США, 1981 г. [12+]
7.00 Шоу “Comedy Club. Exclusive”. [16+]
7.35, 8.00, 8.30 М/с “Губка Боб Квадратные штаны” [12+]
9.00, 9.30 Ситком “Зайцев+1” [16+]
10.00 Шоу “Дом-2. Lite” [16+]
11.00 “Школа ремонта” [12+]
12.00 Т/с “Сашатаня”. [16+]
12.30, 0.30 Развлекательная передача “Такое Кино!” [16+]
13.00, 14.00, 15.00, 16.00, 17.00, 18.00 Стэнд-ап комеди “Комеди Клаб”. [16+]
19.00, 19.30, 22.15 Шоу “Комеди Клаб. Лучшее”. [16+]
20.00 Реклама. Объявления
20.10 Поздравления.
20.30 “Спорт-экспресс”.
20.55 Объявления.
23.00 Реалити-шоу “Дом-2. Город любви”. [16+]
0.00 “Дом-2. После заката”. Спецвключение. [16+]
1.00 Фантастический боевик “Возвращение Бэтмена” [12+]
3.20 Комедийный ужас “Пропащие ребята”, 1987 г. [16+]

СТС + ТДС

4.50, 3.40 Развлекательное шоу “Животный смех”. [0+]
5.50 “Музыка на СТС” [16+]
6.00, 7.55 М/с “Смешарики”.
6.20 М/с “Каспер, который живёт под крышей”. [0+]
7.35 М/с “Пингвинёнок Пороро”. [0+]
8.30 М/с “Том и Джерри. Детские годы”. [0+]
9.00 Приключенческий сериал “В поисках капитана Гранта”, 1-я и 2-я серии [0+]
11.35 М/с “Драконы. Защитники Олуха”. [6+]
12.30 М/ф “Тачки”. США [0+]
14.45, 16.45 Шоу “Уральских пельменей”. [16+]
16.00, 16.30 Детский юмористический киножурнал “Ералаш”. [0+]
17.15 М/ф “В гости к Робинсонам”. США, 2007 г. [0+]
19.00 Большое реалити-шоу “Взвешенные люди”. [16+]
20.30 Криминальная комедия “Как украсть небоскрёб” [12+]
22.25 Боевик “Особое мнение”. США, 2002 г. [16+]
1.05 Криминальная комедия “Афера по-американски” [16+]

ВОСКРЕСЕНЬЕ, 5 июля

Первый канал

5.20, 6.10 Д/ф “Клара Лучко. Поздняя любовь”. [12+]
6.00 Новости.
6.25 Х/ф “Ларец Марии Медичи”. [12+]
8.10 “Армейский магазин”. [16+]
8.45 М/с “Смешарики. Пинкод”. [6+]
8.55 Шоу “Здоровье”. [16+]
10.00, 12.00 Новости (с субтитрами).
10.15 Новое летнее телевидение “Парк”.
12.15 “Фазенда”.
12.50 Премьера. “Она нагадала убийство”. [16+]
13.50 Многосерийный фильм “Московская сага”. [16+]
16.50 Концерт Ирины Аллегровой в Олимпийском.
18.35 “Клуб Веселых и Находчивых”. Летний кубок в Сочи. [16+]
21.00 “Воскресное “Время”
22.30 Х/ф “Жизнь Пи” [12+]
0.45 Комедия “Развод” [12+]
2.50 Ток-шоу “Наедине со всеми”. [16+]
3.45 Ток-шоу “Мужское/Женское”. [16+]

Телеканал Россия

5.20, 4.05 “Комната смеха”.
6.35 Комедия “Берегите женщин”. 1981 г.
9.10 “Смехопанорама Евгения Петросяна”.
9.40 “Утренняя почта”.
10.20 Местное время. Вести-Москва. Неделя в городе.
11.00, 14.00 Вести.
11.10 Т/с “Родители”. [12+]
12.10 Х/ф “Услышь мое сердце”. 2010 г. [12+]
14.20 Юмористическое шоу “Смеяться разрешается”.
16.10 Х/ф “Рябины гроздья алые”. 2009 г. [12+]
20.00 Вести недели.
22.00 Ток-шоу “Воскресный вечер с Владимиром Соловьёвым”. [12+]
0.35 Х/ф “Я счастливая” [12+]
2.35 Д/ф “Освободители”. “Североморцы”. [12+]
3.30 Научно-популярный фильм “Большой скачок. Экраноплан. Летучий корабль”.

ТНТ + ИТВ

5.25 Комедия “Женская лига”. 16 серия. [16+]
6.00, 6.30 М/с “Пингвины из “Мадагаскара””. [12+]
7.00 Шоу “ТНТ. MIX” [16+]
7.35, 8.00, 8.30 М/с “Губка Боб Квадратные штаны”. [12+]
9.00, 9.30 Ситком “Зайцев+1” [16+]
10.00 Шоу “Дом-2. Lite” [16+]
11.00 Кулинарно-строительное шоу “Сделано со вкусом”. 16 серия. [16+]
12.00 Шоу перевоплощений “Перезагрузка”. [16+]
13.00 Триллер “Падение Олимпа”, США, 2013 г. [16+]
15.20 Фантастический боевик “Возвращение Супермена”, США, 2006 г. [12+]
18.30, 19.30 Шоу “Comedy Woman” [16+]
20.00 Реклама. Объявления
20.10 Поздравления.
20.30 “Музыка на ТНТ”.
20.55 Объявления.
21.00 Т/с “Однажды в России”. 2 серия. [16+]
22.00 Шоу “Stand UP” [16+]
23.00 Реалити-шоу “Дом-2. Город любви”. [16+]
0.00 “Дом-2. После заката”. Спецвключение. [16+]
1.00 Триллер “Забавные игры”. [18+]
3.20 Драма “Заложники”, 3 серия. [16+]
4.10 Боевик “Никита 3” – “Лезвие меча”, 5 серия [16+]

СТС + ТДС

5.40 “Музыка на СТС” [16+]
6.00, 7.55 М/с “Смешарики”
6.20 М/с “Каспер, который живёт под крышей”. [0+]
7.35 М/с “Пингвинёнок Пороро”. [0+]
8.30, 9.00 М/с “Том и Джерри”. [0+]
9.10 М/с “Драконы. Защитники Олуха”. [6+]
10.05, 1.10 Кулинарное шоу “МастерШеф”. [16+]
11.00 Реалити-шоу “Успеть за 24 часа”. [16+]
12.00, 16.00 Детский юмористический киножурнал “Ералаш”. [0+]
12.15 М/ф “В гости к Робинсонам”. США, 2007 г. [0+]
14.00 Большое реалити-шоу “Взвешенные люди”. [16+]
15.30, 16.30 Шоу “Уральских пельменей”. [16+]
17.30 Криминальная комедия “Как украсть небоскрёб”. США, 2011 г. [12+]
19.25 Боевик “Профессионал”. США-Австралия [16+]
21.35 Криминальная комедия “Афера по-американски” США, 2013 г. [16+]
0.10 Интеллектуальное шоу “Большой вопрос. Третий сезон”. [16+]
2.05 Шоу “6 кадров”. [16+]
3.05 Шоу “Животный смех”

ПРОКУРАТУРА ИНФОРМИРУЕТ

НОВОЕ В РАСПОРЯЖЕНИИ МАТЕРИНСКИМ КАПИТАЛОМ

С 25 мая 2015 года средствами материнского капитала можно оплатить первоначальный взнос на покупку (строительство) жилья.

Федеральным законом от 23.05.2015 №131-ФЗ внесены изменения в статьи 7 и 10 Федерального закона «О дополнительных мерах государственной поддержки семей, имеющих детей», касающиеся правил распоряжения средствами материнского (семейного) капитала и направления указанных средств на улучшение жилищных условий.

В настоящее время обладатель государственного сертификата на материнский (семейный) капитал может направить соответствующие средства не только на погашение основного долга и уплату процентов по кредиту (займу) на строительство или приобретение жилья, но и на уплату первоначального взноса.

А. РАБАДАНОВ,
ст. помощник
прокурора г. Избербаша.

Городская общественно-политическая газета
2015 год.
Выходит по четвергам.
Цена в розницу - 8 руб.

НАШ ИЗБЕРБАШ

Награждена Почетной Грамотой Республики Дагестан
Победитель 3 Всероссийского фестиваля СМИ "Вся Россия-2003"

УЧРЕДИТЕЛЬ:
Администрация городского округа «город Избербаш»

Главный редактор М. КАСУМОВА
Редактор отдела экономики и спорта И. ВАГАБОВ
Редактор отдела информации С. АРСЛАНБЕКОВ
Редактор отдела муниципального развития А. МАЗГАРОВА
Редактор отдела социальной и молодежной политики М. МАГОМЕДОВА
Верстка, дизайн А. АСЛАМБЕКОВ

Газета набрана и сверстана на компьютерной базе газеты «Наш Избербаш».

ГАЗЕТА ОСНОВАНА в 1951 году

Выходит 52 раза в год.
Индекс 51332.
Тираж 1480 экз.

Газета зарегистрирована Управлением Федеральной службы по надзору в сфере связи и массовых коммуникаций по РД. Регистрационный ПИ № ТУ 5-0030

Адрес редакции: ул. Чапаева, 15, МБУ «Дом печати»;
тел. 8 (87245) 2-55-86; E-mail: nash-izberbash@yandex.ru
Сайт газеты: nash-izberbash.ru (наш-избербаш.рф)

Отпечатано: г. Махачкала, ул. Пушкина, 6, ООО «Лотос»

Заказ № Срок подписания в печать – 24 июня в 17.00 ч.
Подписано в 17.00 ч.

Утерянный аттестат о среднем образовании № 00-518000258127, выданный СОШ № 8 г. Избербаша Республики Дагестан в 2014 г. на имя Бахмудовой Дианы Камиловны, считать **недействительным.**

Администрация городского округа «город Избербаш» сообщает об итогах конкурса на замещение вакантной должности начальника Управления земельных и имущественных отношений, проведенного 22.06.2015 года. Победителем конкурса признан Магомед-Шарип Абдулмеджидович Алиев.

ИЗВЕЩЕНИЕ № 28

о проведении публичных слушаний

Комиссия по подготовке рекомендаций по изменению вида разрешенного использования земельного участка сообщает о проведении публичных слушаний по вопросу изменения вида разрешенного использования земельного участка мерою 600,0 кв.м, ранее выделенного под строительство предприятия автосервиса мерою 600,0 кв.м по ул. Первомайская, б/н, на разрешенное использование земельного участка мерою 600,0 кв.м под индивидуальное жилищное строительство по адресу: РД, г. Избербаш, ул. Первомайская, б/н; владелец: Магомедов Магомед Раджабкадиевич. Владельцам сопредельных земельных участков просьба принять участие в публичных слушаниях.

1. Место проведения слушаний: РД, г. Избербаш, пр. Ленина, 2 (1 этаж, актовый зал).

2. Дата и время проведения слушаний: 30.06.2015 г. в 09.00 ч.

ДТП

ДЕТИ СНОВА ПОПАЛИ ПОД КОЛЕСА МАШИНЫ

В предыдущем номере газеты мы сообщали о дорожно-транспортном происшествии, в котором пострадали двое малолетних детей.

На прошлой неделе дети снова попали под колеса машины. 19 июня, примерно в 15. 25 ч., напротив дома № 8 по пр. Ленина, М. Абдулгалимов, управляя а/м «ВАЗ-2345», совершил наезд на несовершеннолетних пешеходов А. Гасаналиеву 2005 года рождения и А. Магомедова 2013 года рождения, которые играли во дворе своего дома. В результате наезда несовершеннолетние пешеходы с различного рода травмами доставлены в Избербашскую ЦГБ.

По данному факту проводится проверка.