Городская общественно-политическая газета

№ 37 (6336)
14 сентября 2017 г.

выходит по четвергам
Цена в розницу - 8 руб.

НАШ ИЗБЕРБАШ

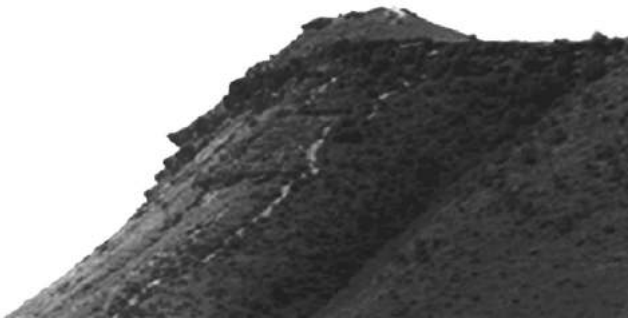

Награждена Почетной Грамотой Республики Дагестан
Победитель 8 Всероссийского Фестиваля СМИ "Вся Россия-2003"

С ДНЕМ ЕДИНСТВА НАРОДОВ ДАГЕСТАНА!

Дорогие избербашцы! От всего сердца поздравляю вас с одним из главных праздников республики – Днем единства народов Дагестана!

Этот молодой праздник, отмечаемый в регионе с 2011 года, служит нам напоминанием о том, что мы, дагестанцы, – единый народ с богатой историей и традициями братской дружбы, добрососедства и взаимовыручки, идущими из глубины веков.

Героическое прошлое нашего многонационального и многоконфессионального края учит тому, что, только сохраняя сплоченность и солидарность, мы сможем добиться успехов в социально-экономическом и культурном развитии Дагестана, реализовать наши планы по улучшению качества жизни людей и добиться поступательного движения вперед. Только сообща мы сможем преодолевать существующие проблемы и противоречия, бороться с невежеством и отсталостью, коррупцией и «теневой» экономикой, экстремизмом и терроризмом, сохраняя при этом мир и согласие на нашей родной земле. Уверен, что все поставленные цели будут выполнены, и Дагестан станет одним из успешно развивающихся регионов страны.

Желаю всем дагестанцам мира, благополучия, успехов и уверенности в завтрашнем дне.

А.В. СУЛЕЙМАНОВ,
Глава городского округа «город Избербаш».

ЕДИНСТВО – ГЛАВНОЕ ИСТОРИЧЕСКОЕ ДОСТИЖЕНИЕ И ГЛАВНОЕ БОГАТСТВО

Выходной день в середине сентября уже стал привычным для жителей республики. Но, зачастую, с радостью принимая дополнительный праздничный день, люди плохо себе представляют по какому поводу не нужно идти на работу или учебу. И даже те, кто без запинки произносят название праздника, не всегда могут объяснить его суть.

В этой статье речь пойдёт об истории достаточно молодого праздника – Дня единства народов Дагестана и об отношении к нему жителей республики.

События, к которым приурочен праздник, произошли в 1741 году. В середине 18 века великий иранский полководец Надир-шах во главе хорошо вооруженной 100-тысячной армии двинулся на Кавказ. Он намеревался двумя огромными колоннами пройти через Дербент, Кайтаг и шамхальство Тарковское на столицу Мехтулинского ханства Дженгутай с одной стороны и через Шах-Даг, Могу-даре, Кази-Кумух и Хунзах – с другой, чтобы в результате покорить весь Дагестан.

Поначалу захватнические планы Надир-шаха осуществлялись именно так, как он задумал. Огромная армия одерживала одну победу за другой, учиняя по пути расправу над населением. В результате, взяв по пути Кази-Кумух, войска шаха дошли до границ Андалала.

Вторжение в город началось 12 сентября 1741 года. Тем временем дагестанцы, не желавшие быть порабощенными иноземным шахом, стали объединяться в Андалальской долине – в районе предполагаемого сражения, в месте под названием «Хициб».

Как повествует народный эпос Дагестана, на борьбу с врагом собрались добровольцы со всех концов Аварии. Гидатлинцы, карахцы, чамалялльцы, багуляльцы, койсубулинцы массами вливались в боевые дружины, готовящиеся к тяжелому бою. С тыла противника пробивались в Андалал лакцы, лезгины, даргинцы, кумыки, табасаранцы, кубачинцы, джарские ополченцы.

(Окончание на стр. 2).

В АДМИНИСТРАЦИИ ИЗБЕРБАША СОСТОЯЛАСЬ 38 СЕССИЯ СОБРАНИЯ ДЕПУТАТОВ

12 сентября в конференц-зале администрации состоялась тридцать восьмая сессия Собрания депутатов городского округа «город Избербаш».

В работе сессии приняли участие Глава городского округа «город Избербаш» Абдулмеджид Сулейманов, руководители предприятий и организаций города, правоохранительных и надзорных органов, работники городской администрации, представители средств массовой информации и другие приглашенные.

Вел сессию председатель Собрания депутатов городского округа «город Избербаш» Исламали Багомедов.

По первому вопросу повестки сессии «О ходе подготовки объектов жилищно-коммунального хозяйства города Избербаш к работе в осенне-зимний период 2017-2018 гг.» с докладом выступил начальник МБУ «УЖКХ» Магомедрасул Меджидов.

Далее был рассмотрен вопрос «О внесении изменений в Решение Собрания депутатов городского округа «город Избербаш» «О бюджете муниципального образования «город Избербаш» на 2017 год и на плановый период 2018 и 2019 годы». Информацию представил начальник финансового управления городского округа «город Избербаш» Даниял Капиев.

Затем на рассмотрение депутатов был вынесен вопрос «Об утверждении «Положения о порядке увольнения (освобождения от должности) лиц, замещающих муниципальные должности на постоянной основе, в связи с утратой доверия». Докладчиком по нему выступил председатель Собрания депутатов Исламали Багомедов.

В повестку сессии был включен вопрос «О создании муниципального автономного учреждения «Единый центр хозяйственного управления городского округа «город Избербаш», по которому проинформировал главный специалист администрации Абдулмеджид Алиев.

По всем рассмотренным вопросам депутатами были приняты соответствующие решения.

В ходе работы сессии к депутатам обратился прокурор г. Избербаша Ахмед Алигаджиев. Реализуя свое право на использование нормотворческой инициативы в соответствии со ст.45 Устава городского округа «город Избербаш», на рассмотрение депутатам он представил ряд проектов решений:

«Об утверждении Порядка обеспечения доступа к информации о деятельности Собрания депутатов городского округа «город Избербаш»;

«Об утверждении Положения о порядке предоставления нормативных правовых актов и проектов нормативных правовых актов Собрания депутатов городского округа «город Избербаш» в прокуратуру города Избербаш для проведения правовой (антикоррупционной) экспертизы»;

«Об утверждении Положения о порядке представления проектов нормативных правовых актов Собранию депутатов городского округа «город Избербаш» прокурором города Избербаш и о порядке их рассмотрения Собранием депутатов городского округа «город Избербаш»;

«О внесении изменений и дополнений в п.1 ст. 45 Устава городского округа город Избербаш».

Заслушав выступление Ахмеда Алигаджиева, депутаты приняли информацию к сведению и решили рассмотреть эти вопросы на очередной сессии Собрания депутатов городского округа «город Избербаш».

ЕДИНСТВО – ГЛАВНОЕ ИСТОРИЧЕСКОЕ ДОСТИЖЕНИЕ И ГЛАВНОЕ БОГАТСТВО

(Окончание. Начало на стр. 1).

Решающее сражение на территории Андала-ла продолжалось пять дней. Закаленные в боях опытные военачальники горских народов, воспользовавшись ослаблением оборонной силы шахских войск, повели своих воинов в наступление на врага. Героизм защитников родной земли стал массовым явлением. В этой битве за свободу родного края все народы Дагестана сплоченные вокруг легендарного Муртазали Казикумухского, возглавлявшего легендарное объединенное войско, добились невозможного – на голову разбили 100 тысячную иранскую армию полководца.

В современном, «продвинутом» во всех отношениях мире и по сей день существуют опасности, происходят вооруженные конфликты, междоусобицы. Агрессия людей заставляет их позабыть об общности, порой перечеркивает родственные связи, толкает на необдуманные поступки и решения. Поэтому добиться невозможного, сплотиться в один кулак и дать решительный отпор современному вселенскому злу – терроризму и экстремизму, становится всё сложнее. Я считаю, что именно для возвращения народам Дагестана былого единения бывший Президент республики Магомедсалам Магомедов 6 июля 2011 года подписал указ № 104 об учреждении 15 сентября Дня единства народов Дагестана.

Чтобы узнать об отношении к этому празднику жителей Дагестана, я провела в соцсетях небольшой опрос среди их пользователей. Смысл его таков: что значит для вас и ваших близких сравнительно молодой праздник «День единства народов Дагестана»? Вот какие ответы и комментарии я получила.

***Рукижат Ахмедханова**, главный бухгалтер ГБУ РД «ИЦГБ» (52 года, город Избербаш): «Для меня День единства народов Дагестана стал семейным праздником, потому что у нас семья большая, интернациональная. Подобный праздник служит напоминанием нам о том, чтобы мы не забывали о своих корнях, своей культуре и народных традициях! При этом, сохраняя свою культуру, мы должны проявлять уважение и интерес к другим народам, живущим в нашем родном Дагестане! Этот славный день сближает людей и объединяет их, делая эту дружбу крепче!»*

***Белла Гулагаева**, 45 лет, начальник Отдела культурного наследия при ГДК г. Избербаша: «Я считаю, что праздник очень нужен и важен для нас. Ведь каждый народ Дагестана отмечает те или иные праздники по своему, у каждого свои обычаи, а для блага своей республики, своей Родины, все народы должны объединиться и быть единым целым. Теперь, с подачи бывшего президента РД Магомедсалама Магомедова, мы имеем общий праздник для всех – День единства народов Дагестана. Поэтому, когда мы вместе, мы сильны!».*

***Мухтар Тазаев**, 30 лет, строитель, селение Маджалис (Кайтагский район): «Я рад тому, что у нас появился такой праздник. Важно помнить и никогда не забывать о том, что в республике очень много наций, которые должны жить дружно, и этому учит славная история нашего родного края».*

***Рамазан Гасанов**, 56 лет, селение Аракул (Рутульский район): «У меня к этому празднику отношение положительное, мы, дагестанцы, пройдя долгий исторический путь, доказали, что являемся большой сплоченной семьей, способной на многое, если мы едины! И день единства народов Дагестана вновь объединяет нас, став нашим национальным праздником».*

Из прочитанных ответов понимаешь, что все жители Дагестана хотят жить в мире, согласии и уважении друг к другу. Давайте будем не просто чтить память наших героических предков, а постараемся по их примеру вместе преодолевать любые препятствия и невзгоды. Нельзя забывать того, что именно благодаря единству всех народов нашей республики, дагестанцы смогли дать отпор в 1999 году вторгшимся в республику бандам международных террористов и отстоять целостность не только Дагестана, но и всей нашей страны.

Давайте проявлять единство здесь и сейчас, и тогда никакой враг нам не страшен! С праздником вас, дагестанцы!

Маргарита ТЕМИРОВА.

В ИЗБЕРБАШЕ ПРОШЕЛ ОБЩЕГОРОДСКОЙ СУББОТНИК

Избербашцы в очередной раз объявили войну мусору и вышли на первый в этом году общегородской осенний субботник. С инициативой о его проведении выступил глава городского округа Абдулмеджид Сулейманов. Наряду с другими жителями города он лично принял участие в акции чистоты.

«Как обычно, перед проведением субботника мы провели большую подготовительную работу, которая заключалась в применении различных методов воздействия на население, чтобы выход на субботник был более массовым.

Как правило, по завершению летнего сезона возникает острая необходимость в качественной уборке города, ведь, как известно, именно летом бытовых отходов жизнедеятельности человека больше всего. Это также связано с большим потоком отдыхающих, многие туристы уже разъехались, а мусор остался. К тому же перед началом холодов и дождей нужно заниматься уборкой опавших листьев, чтобы город встретил зиму в достаточно хорошем состоянии. Поэтому с выходом на учёбу школьников и студентов я надеюсь на более масштабный труд сегодня, к тому же погода благоволит и соответствует нашему настрою.

Хочется, чтобы жители частного сектора и многоквартирных домов также откликнулись на призыв сделать город чище и навели порядок хотя бы вокруг своего дома.

Ждём на субботнике и предпринимателей. Хочу сообщить, что в скором времени будут приняты правила благоустройства, которые должен знать и соблюдать каждый горожанин. С нарушителей же данных правил мы будем спрашивать по всей строгости закона.

Субботники и дальше будут продолжаться, ведь в них я вижу действенный способ воспитания подрастающего поколения. Не без основания избербашскую молодежь считают самой культурной в Дагестане. И эту планку нельзя опускать! Воспитывая детей трудом, мы обеспечиваем себе и им светлое будущее!», – сказал в интервью Абдулмеджид Сулейманов.

С раннего утра на генеральную уборку города, вооружившись перчатками, граблями, лопатами, мусорными мешками и прочим хозяйственным инвентарем, отправились сотни неравнодушных жителей Избербаша. Совместная задача в этот сентябрьский день у горожан была стандартная – очистить от мусора и бытовых накоплений закрепленные территории предприятий, учреждений, организаций, дворовые и прилегающие территории, привести в надлежащий вид скверы и парки.

В массовой экологической акции приняли участие работники администрации, образования, культуры, ЖКХ, здравоохранения и социальной сферы.

Повсеместно были приведены в порядок растительные насаждения, удалены засохшие ветки с деревьев и кустарников, политы цветы, очищены от опавших листьев зелёные зоны. Кроме того, были побелены деревья и бордюры, подметены тротуарные дорожки.

Активные работы развернулись во всех районах города. Об объеме работы в этот день можно было судить по количеству мешков с мусором, выстраиваемых на обочинах дорог.

Во время субботника в некоторых местах пришлось разбирать и стихийные свалки. Строительные отходы, бытовой мусор – все то, что жители не посчитали нужным выкинуть в мусорный бак или отвезти на мусорный полигон, участники экологической акции собирали вручную и с помощью техники.

Традиционно, самые активные участники субботников – это студенты и школьники.

С раннего утра педагогические коллективы всех городских школ вместе с учащимися организованно вышли на закрепленные за ними участки. Энтузиазм школьников всегда служит примером для горожан.

Судя по боевому настрою и отличному настроению, ребята были готовы приложить все усилия для того, чтобы территория вокруг родных школ засияла чистотой.

Стоит признать, что субботник в Избербаше удался на славу. Пройдясь по улицам, было заметно, что людей на уборку вышло действительно много. Все они активно занимались общим делом, и с каждой минутой мусора становилось все меньше, а город чище.

Анастасия МАЗГАРОВА,
Маргарита ТЕМИРОВА.

ВМЕСТЕ ПРОТИВ ТЕРРОРА !

3 сентября в России отмечается День солидарности в борьбе с терроризмом. В этот день по всей стране проходят акции и различного рода траурные мероприятия, в которых вспоминают военнослужащих и простых граждан, ставших жертвами террористических нападений. Масштабный митинг, посвященный этой дате, прошел и на центральной площади столицы Дагестана.

В нем приняли участие все высшее руководство республики во главе с Рамазаном Абдулатиповым, руководители республиканских ведомств и учреждений, представители общественных организаций, политических партий и профсоюзных объединений республики, творческая интеллигенция. Не остались в стороне и представители Избербашского местного отделения партии «Единая Россия» и женской общественности Избербаша.

Вместе со всеми они выразили решительное «нет!» любым проявлениям терроризма и экстремизма.

Уполномоченный по защите семьи, материнства и прав ребенка Интизар Мамутаева, выступившая на митинге, процитировала слова известной дагестанской поэтессы Фазу Алиевой: «Любой выстрел, в кого бы он не был направлен, попадает в сердце матери».

«Общественность республики в едином порыве осудила все формы терроризма и была едина в соображении борьбы и недопущения всех видов террористических угроз в республике» – сказала Мамутаева.

Нам нужно помнить, что никто не застрахован от того, чтобы стать жертвой террора, и совсем неважно в какой географической точке страны или мира вы находитесь. Терроризм не имеет границ, он не избирателен к своим жертвам и одинаково беспощаден ко всем. Мы, матери России, говорим: «Терроризму нет!».

Равганият АРСЛАНОВА,
член местного консультативного совета общественных объединений Избербашского МО Партии «Единая Россия», председатель городского отделения Всероссийского общественного движения «Матери России».

ДАГЕСТАН – ЭТО…

РЕСПУБЛИКА ЧЕМПИОНОВ

Сегодня Республика Дагестан является одним из ведущих спортивных регионов страны, центром подготовки спортивного резерва в сборные команды России по видам единоборств, о чем говорят достижения дагестанских спортсменов за последние десятилетия на первенствах и чемпионатах России, Европы, мира и, в частности, на Олимпийских играх.

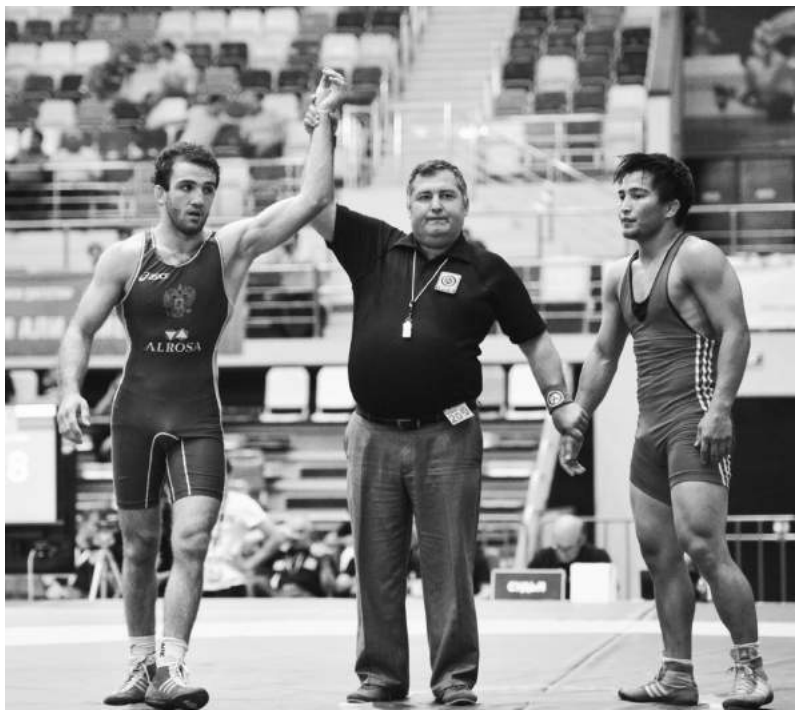

Ежегодно дагестанские спортсмены завоевывают огромное количество медалей на самых представительных международных соревнованиях по самым разным видам спорта. 2016 год не стал исключением.

Главным спортивным событием прошлого года, конечно же, стала Олимпиада в Рио-де-Жанейро. Республику Дагестан в составе российской сборной на Играх представляли трое спортсменов. Все они борцы: Билял Махов, Милана Дадашева и Абдулрашид Садулаев, который вернулся из Рио с золотой медалью. Кроме них, за различные регионы России и зарубежные страны в Бразилии выступили еще 24 дагестанца, которые завоевали 10 медалей, из которых 2 золотые, 1 серебряная и 7 бронзовых. Это превосходный результат для одной республики.

При этом воспитанники спортивных школ Дагестана успешно выступали не только на Олимпиаде, но и на многих других значимых турнирах. На первенствах и чемпионатах России, Европы и мира, спортсменами республики было завоевано более 1,2 тысячи медалей. Лидерами в этом плане являются борцы, на счету которых 48 медалей.

Если говорить о других видах спорта, медали в дагестанскую копилку приносили боксеры, дзюдоисты, тхэквондисты, а также наши спортсмены-инвалиды в борьбе среди глухих и дзюдо среди слепых. Также нужно отметить и наших регбистов, которые не только завоевывают награды, но и задают тон в составах сборных команд России, помогая им добиваться успеха на международной арене.

Нельзя не сказать и об успехах дагестанского волейбола. Наша команда «Дагестан» по итогам дебютного для себя сезона в чемпионате России высшей лиги «А» завоевала бронзовые медали. И в нынешнем сезоне дагестанские волейболисты в числе лидеров чемпионата.

Дагестан – спортивная республика. Здесь имеется больше 3 тысяч спортивных объектов, функционирует 188 учреждений спортивной направленности. Физкультурно-спортивную работу с населением осуществляют более 7 тысяч работников отрасли, завоевано 70 медалей Олимпийских, Паралимпийских, Сурдлимпийских игр, подготовлено более 100 победителей и призеров чемпионатов мира, более 200 победителей и призеров чемпионатов Европы, более 100 заслуженных мастеров спорта СССР и России, более 100 заслуженных тренеров СССР и России. Эти достижения являются результатом самоотверженной работы тренеров-преподавателей, спортсменов, руководителей спортивных учреждений, врачей, педагогов, всех работников отрасли. Их вклад в развитие физической культуры и спорта неоценим, их преданность избранному делу и любовь к родному Дагестану и России заслуживают уважение и благодарность.

Спортивной столицей Дагестана по праву считается Избербаш. Прекрасные климатические условия и хорошая материально-техническая база позволяют проводить здесь соревнования республиканского и всероссийского уровня, а также тренировочные сборы команд республики и страны.

Несколько лет подряд Избербаш занимал призовые места в Республиканском смотре-конкурсе на лучшую организацию работы по развитию физической культуры и спорта среди городов Дагестана.

На сегодняшний день в городе функционируют 90 спортивных сооружений различного профиля, из них: 26 спортивных залов, 52 плоскостных спортсооружений, 11 приспособленных спортзалов, столько же футбольных полей, 3 искусственных покрытия и один плавательный бассейн. В этом году благодаря поддержке главы города Абдулмеджида Сулейманова и депутата Народного Собрания РД Магомедкади Гасанова во всех общеобразовательных учреждениях построены воркаут-площадки с современным покрытием. Общая площадь спортсооружений составляет 53 479 кв. м.

Занятия физической культурой и спортом в городе осуществляют 40 коллективов физической культуры, в том числе 7 общеобразовательных учреждений, где обучаются свыше 7000 детей.

Открыты и действуют 22 секции по единоборствам и игровым видам спорта. Помимо этого, работают еще 10 хозрасчетных спортклубов по каратэ, силовому троеборью, тайскому боксу, ушу-саньда, кекусинкай каратэ. Численность занимающихся в спортивных секциях и школах превышает 8500 человек, то есть 14,6 % от общего количества населения города.

Кроме того, на базе ДЮСШ ИВ создан центр тестирования ГТО, установлено необходимое оборудование на территории городского стадиона. Предполагается, что уже в следующем году комплексом ГТО будет охвачено все население города.

Мы гордимся нашими спортсменами в числе которых двукратный чемпион мира, чемпион Европы и России, обладатель Кубка мира по кикбоксингу, заслуженный мастер спорта России Басир Абакаров (тренер Магомед Магомедов); второй призер первенств СКФО и России, чемпион России среди студентов и третий призер чемпионата мира среди студентов по вольной борьбе Ислам Исаев (тренер Шамиль Ибрагимов); победительница первенства Дагестана, призерка первенства СКФО и турнира на Кубок Главы Республики Дагестан по легкой атлетике Рукият Алиева (тренер Осман Гаджиев); трехкратный победитель первенства РД, финалист первенства СКФО и четвертьфиналист первенства России по боксу Мухтар Муртузалиев (тренер Магомед-Расул Гусейнов); чемпион России, Европы, Азии и мира по пауэрлифтингу Шамиль Чамсаев (тренер Шамиль Тулпаров); победитель первенств РД и СКФО, неоднократный участник первенства России по шахматам Джохар Шейхалиев (тренер Абулаш Абулашев) и многие другие.

За прошлый год в городе проведено более 110 спортивно-массовых мероприятий городского масштаба, в которых приняли участие 8300 человек. Только на российские и международные соревнования было командировано свыше 90 избербашских спортсменов.

Ибрагим ВАГАБОВ.

СОБРАНИЕ ДЕПУТАТОВ ГОРОДСКОГО ОКРУГА «ГОРОД ИЗБЕРБАШ»

РЕШЕНИЕ № 38-1

от «12» сентября 2017 г.

О ходе подготовки объектов жилищно-коммунального хозяйства города к работе в осенне-зимний период 2017-2018 гг.

Заслушав доклад начальника МБУ «УЖКХ» городского округа «город Избербаш» Меджидова М.А., Собрание депутатов городского округа «город Избербаш» **решает:**

1. Принять к сведению информацию начальника МБУ «УЖКХ» Меджидова М.А. «О ходе подготовки объектов жилищно-коммунального хозяйства города к работе в осенне-зимний период 2017-2018 гг.».

2. Руководителям предприятий УЖКХ завершить работы, предусмотренные планом подготовки к зиме.

3. Начальнику МБУ «УЖКХ» Меджидову М.А. проконтролировать завершение оставшихся работ.

4. Настоящее Решение опубликовать в газете «Наш Избербаш».

Глава городского округа «город Избербаш»
А. СУЛЕЙМАНОВ.

Председатель Собрания депутатов
И. БАГОМЕДОВ.

ДОКЛАД

начальника МБУ «УЖКХ» М.А.Меджидова «О ходе подготовки жилищно-коммунального хозяйства г. Избербаша к осенне-зимнему периоду 2017-2018 гг. по состоянию на 10 сентября 2017 г.»

Подготовка к осенне-зимнему периоду коммунального хозяйства, объектов соцкультбыта города – основное направление работы городской администрации и управления жилищно-коммунального хозяйства.

Постановлением № 324 от 17.05.2017 г. городской администрации был утвержден план сводных мероприятий и программа подготовки и проверки готовности городского округа «город Избербаш» к осенне-зимнему периоду 2017-2018 гг. Этим же постановлением утвержден состав городской комиссии по проверке хода подготовки городских служб к осенне-зимнему периоду.

В ходе подготовки к осенне-зимнему периоду администрация городского округа «город Избербаш» неоднократно заслушивала на заседаниях ответственных за подготовку к осенне-зимнему периоду.

О ходе подготовки к осенне-зимнему периоду 2017-2018 гг. город периодически отчитывался на заседаниях республиканского штаба по подготовке к ОЗП.

Подготовка к осенне-зимнему периоду – это целенаправленная и кропотливая работа всех городских коммунальных служб для создания комфортных условий жизнеобеспечения жителям города. С 2013 года изменились условия и порядок оценки готовности муниципальных образований к отопительному периоду.

На основании Федерального закона от 27.07.2010 г. № 190-ФЗ «О теплоснабжении», в соответствии с Приказом Министерства энергетики РФ № 103 от 12.03.2013 г. «Об утверждении правил оценки готовности к отопительному периоду», проверка готовности проводится службой Кавказского управления Ростехнадзора РД, она же выдает паспорт готовности муниципальных образований к отопительному периоду. На основании Распоряжения администрации городского округа «город Избербаш» № 155-р от 29.08.2017 г. образована комиссия о проведении проверки готовности города к отопительному периоду 2017-2018 гг. Перечень объектов, проверяемых городской комиссией по подготовке к отопительному периоду, согласован с Госжилинспекцией РД и Кавказским управлением Ростехнадзора РД. Данная комиссия занимается проверкой готовности к отопительному периоду 2017-2018 гг., жилищного фонда, теплоснабжающих объектов и потребителей тепловой энергии.

Выполнение ремонтных работ по подготовке к ОЗП 2017-2018 гг. проводится с учетом рекомендаций и замечаний членов городской комиссии по подготовке к ОЗП и выявленных недостатков в ходе прохождения предыдущего отопительного сезона. Комплекс проводимых работ и мероприятий позволяет достаточно успешно подготовить к ОЗП жилищное хозяйство, предприятия, оказывающие жителям услуги по водоснабжению, электроснабжению, теплоснабжению и газоснабжению.

Предприятия жилищно-коммунального хозяйства завершают выполнение сводного плана мероприятий по подготовке к ОЗП 2017-2018 гг.

В результате проводимой работы предприятиями выполнено следующее:

ПО ТЕПЛОСНАБЖЕНИЮ

Заменены:

– 0,8 км ветхих сетей отопления в двухтрубном исполнении на сумму 485 тыс. руб;

– теплотрасса к дому 108 А по ул. Маяковского d-80 мм и длиной 100 пм;

– теплотрасса к дому № 27 по ул. Азизова d-80 мм и длиной 200 м;

– теплотрасса к дому № 174 по ул. Гамидова d -76 мм и длиной 150 м;

– теплотрасса к дому № 91 по ул. Буйнакского d-150 мм и длиной 100 м;

– теплотрасса к домам по ул. Гамидова 63, 69, 73, d-150 мм и длиной 60 м;

– теплотрасса к зданию администрации d-50 мм и длиной 100 м;

– теплотрасса к поликлинике d-50 мм и длиной 80 мм.

Во всех 11-и котельных произведен профилактический и текущий ремонт запорной и регулирующей арматуры, насосных агрегатов для бесперебойной подачи тепловой энергии потребителям. В настоящее время проводятся работы по изоляции трубопроводов, покраске технологического оборудования и помещений котельных

Общие затраты на подготовку котельного хозяйства составляют 490 тыс. руб;

Выполнена подготовка к осенне-зимней эксплуатации 12 км сетей теплоснабжения на сумму 600 тыс. руб.. Подготовка оставшихся тепловых сетей будет выполнена своевременно и с должным качеством.

В соответствии с Приказом министерства энергетики РФ № 103 от 12.03.2013 г. «Об утверждении правил оценки готовности к отопительному периоду» МУП «Тепловые сети» проводит работу по подготовке обслуживающего персонала котельных, получения соответствующих разрешительных документов операторами котельных. Общий объем выполненных работ составляет 90 % от запланированных к ОЗП.

В сентябре месяце будет проведена опрессовка систем теплоснабжения многоквартирного жилфонда и объектов соцкультбыта.

Акты готовности объектов теплоснабжения к работе в осенне-зимний период будут подготовлены до 15 октября этого года. Согласно этим актам будут подготовлены паспорта готовности всех 11 котельных.

Вопрос резервного электроснабжения котельных по ул. Азизова и ЦГБ остается нерешенным из-за отсутствия средств для его строительства.

ПО ЭЛЕКТРОСНАБЖЕНИЮ:

Работники городских электрических сетей выполняют профилактический ремонт трансформаторных подстанций, обрезку деревьев под линиями электропередач, подготовку воздушных и кабельных сетей электроснабжения.

– выполнен ремонт 14 км воздушных линий электропередач;

– произведена профилактика 15-трансформаторных подстанций.

Общий объем выполненных работ составляет 80 %.

В оставшееся время работникам предприятий электроснабжения необходимо обеспечить готовность трансформаторных подстанций и сетей электроснабжения для работы в аномальных условиях.

Поступающие от населения города многочисленные заявления на низкое напряжение в сетях говорят о том, что нам надо развивать строительство новых и осуществлять модернизацию существующих сетей и оборудования силового электрохозяйства согласно генплану и схемы электроснабжения города.

ПО ГАЗОСНАБЖЕНИЮ:

Работники газовой службы проводят работу по подготовке запорной и регулирующей арматуры на уличных сетях газоснабжения, по ремонту газораспределительных пунктов и шкафов, осуществляют покраску трубопроводов газоснабжения для антикоррозийной защиты.

По состоянию на 10.09.2017 г. работа по профилактике газораспределительных сетей и оборудования газового хозяйства выполнена на 80 %. Произведен текущий ремонт ГРП, заменены задвижки на уличных сетях газоснабжения. Оставшиеся работы будут выполнены согласно плану-графику к сроку.

ПО ВОДОСНАБЖЕНИЮ:

В ходе подготовки к ОЗП МУП «Горводоканал» проводит работу по профилактическому ремонту запорной и регулирующей арматуры на сетях водоснабжения и канализации, осуществляет прочистку водопроводных и канализационных колодцев. Выполняются работы по профилактическому ремонту бытовых и вспомогательных помещений для работы в осенне-зимний период.

На насосных станциях произведена замена задвижек, осуществлена текущая подготовка трансформаторных подстанций на насосных станциях I и II подъема;

– проложен водопровод d-160 мм от ул. Индустриальная до ул. Ушакова протяженностью 2000 м;

– заменен водопровод от ул. Маяковского, 102 до ул. Гамидова, 79 протяженностью 80 м;

– выполнен ремонт водопровода по ул. Лермонтова d-160 мм и протяженностью 200 м;

– заменен водопровод от ул. Буйнакского до парка в городке d-50 мм, протяженностью 100 м;

Общие затраты по подготовке водопроводного хозяйства составляют 3696 тыс. руб.;

-заменены 3 км ветхих сетей канализации на сумму 3108 тыс. руб.

Общий объем выполненных работ по подготовке систем водоснабжения и водоотведения составляет 82 %.

Необходимо принятие срочных мер по завершению ремонта канализационной насосной станции в районе пожарного городка. До конца 2017 года намечается завершение строительства очистных сооружений канализации. К этому времени необходимо провести ремонт канализационной насосной станции, чтобы направить канализационные стоки на очистные сооружения.

Работникам МУП «Горводоканал» особое внимание надо уделить подготовке водовода «Каспийск-Избербаш» к осенне-зимнему периоду для бесперебойной подачи воды жителям города и усилить контроль над вопросом утепления водопроводов, водопроводных колодцев и других сооружений на сетях.

ЖИЛИЩНЫЙ ФОНД:

Основной задачей управляющих компаний и товариществ собственников жилья является представление жителям города жилищно-коммунальных услуг соответствующего качества и подготовка многоквартирных жилых домов к осенне-зимней эксплуатации.

В ходе подготовки ими выполнены работы:

– проведена промывка системы отопления по завершению отопительного сезона в 70-ти домах.

– заменены отдельные участки труб в подвальных помещениях для наладки системы отопления в 6-ти домах.

– произведен ремонт системы отопления 8-ми домов с заменой стояков отопления в следующих домах по ул. Маяковского: 118, 116, 112, 110, 108, 108 а, 114, 114 а.

– Произведена ревизия запорной арматуры, вентилей на вводах и на стояках в подвалах.

– Заменены 100 п.м. труб системы холодного и горячего водоснабжения в 5-ти домах по ул. Гамидова: 73, 75, 77, 79, 81, 81 а. Произведена ревизия запорных вентилей с частичной заменой.

– Заменены 160 п.м. труб системы канализации в 7-ми домах по пр. Мира: 1, 6, 8, по ул. Гамидова: 79, 81, 83.

– Заменены 80 м труб с выводом до канализационных колодцев;

– Произведен ремонт системы электроснабжения. Выполнен профилактический ремонт электропроводки по всем жилым домам. Заменены отдельные участки кабелей в подвалах с выводом на этажи к поэтажным шкафам в 4-х домах. Заменены электрощиты в подъездах 3-х домов. Установлены новые плафоны у входа в подъезды в более 50-ти домах ООО «Коммунал»; заменены силовые шкафы по ул. Чернышевского, 63, ул. Гамидова, 79, 75, выполнен ремонт поэтажных электрических щитов пр. Мира 1, 6, 8, заменены рубильники в силовых щитах в количестве 10 шт.

Выполнен ремонт кровли 20-ти домов. Заменены и установлены новые водосточные трубы с заменой колен и воронок. Установлены металлические сетки на слуховых окнах. Устроены козырьки над входом в жилые дома по ул. Азизова: 1, 3, 5, по ул. Гамидова: 73, 75, 77. Производится очистка водостоков от мусора, а также оперативное устранение протечек кровли по заявлениям;

Сделан ремонт подъездов в 10-ти домах. Произведены ремонтно-отделочные работы с побелкой и покраской эмалевыми красками, ремонт ограждений, перил, лестничных клеток.

Выполнены работы по противопожарной безопасности.

Проводятся мероприятия по остеклению и утеплению подъездов. В настоящее время организации, осуществляющие управление многоквартирными домами, готовятся к получению паспортов готовности многоквартирных домов к осенне-зимней эксплуатации 2017-2018 гг.

Выполняются и другие мероприятия по текущему содержанию и ремонту многоквартирных домов.

По программе краткосрочного капитального ремонта общего имущества многоквартирных домов на 2017 год проводятся работы по капитальному ремонту систем отопления, водоснабжения и водоотведения в следующих домах по ул. Буйнакского: 99, 101, 103, по ул. Гамидова 14, 61, 65, пр. Мира, 6.

Общий объем выполненных работ по подготовке жилищного фонда составляет 82 % от запланированных.

БЛАГОУСТРОЙСТВО, ОЗЕЛЕНЕНИЕ И ОЧИСТКА ГОРОДА:

Для подготовки к работе в осенне-зимних условиях и своевременного устранения неполадок в этот период предприятиями МУП «САХ-2», «Горзеленхоз», «Чистый город +» проводится оперативная профилактическая работа по содержанию, текущему ремонту улиц и дорог города, санитарной очистке и благоустройству территорий города.

В парках и скверах города проводится постоянный уход за зеленными насаждениями, очистка от мусора и грязи согласно муниципальным контрактам и заданиям.

Частично на городских улицах выполнен ямочный ремонт асфальтобетонного покрытия, подготовлены 5 единиц спецтехники к осенне-зимней эксплуатации предприятием МУП «САХ-2», 15 единиц предприятием ООО «Чистый город» и 2 единицы МУП «Горзеленхоз».

С контейнерных площадок, улиц и дорог своевременно вывозится строительный и бытовой мусор, устраняются все неполадки на улично-дорожной и тротуарной сети.

Выполнение работ по текущему ремонту, содержанию улиц и дорог, обустройству улично-дорожной сети, установке технических средств регулирования дорожного движения наталкивается на трудности из-за нехватки финансовых ресурсов.

Просим администрацию города обратить внимание на эти вопросы, и по мере возможности помочь в их разрешении.

СОБРАНИЕ ДЕПУТАТОВ ГОРОДСКОГО ОКРУГА «ГОРОД ИЗБЕРБАШ»

РЕШЕНИЕ № 38-2 от «12» сентября 2017 г.

О внесении дополнений и изменений в Решение Собрания депутатов городского округа «город Избербаш» «О бюджете муниципального образования «город Избербаш» на 2017 год и плановый период 2018 и 2019 годов»

В соответствии с Федеральным законом № 131-ФЗ от 06.10.2003 года «Об общих принципах организации местного самоуправления в Российской Федерации» и Бюджетным Кодексом РФ Собрание депутатов городского округа «город Избербаш» решает:

Внести в Решение № 33-1 от 29 декабря 2016 года «О бюджете муниципального образования «город Избербаш» на 2017 год и плановый период 2018 и 2019 годов» следующие изменения:

1. в части 1 статьи 1:

а) в пункте 1 слова «в сумме 544 682,7 тыс. руб.» и «в сумме 391 815,7 тыс. руб.» заменить словами «в сумме 567 242,2 тыс. руб.» и «в сумме 414 375,2 тыс. руб.»;

б) в пункте 2 слова «в сумме 546 753,9 тыс. руб.» заменить словами «в сумме 578 782 тыс. руб.»

в) в пункте 5 слова в сумме 2071,2 тыс. руб. заменить словами «в сумме 11 539,8 тыс. руб.»

2. Приложение № 1 к части 2 статьи 1 изложить в новой редакции.

3. В приложении № 5 к статье 4 в следующих строках суммы:

Код бюджетной классификации Российской Федерации	Наименование доходов	2017 г.
1	2	
2 02 00000 00 0000 000	**Безвозмездные поступления из вышестоящего бюджета**	**391 815,741**
2 02 02000 00 0000 151	**Субсидии**	**19 948,157**
2 02 02999 04 0000 151	*Прочие субсидии бюджетам городских округов т.ч.*	*18 753,177*
	Субсидии на софинансирование	*3 000,0*
2 02 02000 00 0000 151	**Субвенции от других бюджетов бюджетной системы РФ**	**290 561,584**
2 02 03024 04 0000 151	*Субвенции бюджетам городских округов на выполнение передаваемых полномочий субъектов Российской Федерации в т.ч.*	*261 464,7*
2 02 35260 04 0000 151	*Субвенция на выплату единовременного пособия при всех формах устройства детей в семью*	*49,284*
2 02 35930 04 0000 151	*Субвенции бюджетам городских округов на государственную регистрацию актов гражданского состояния*	*1 045,0*
	ВСЕГО ДОХОДОВ	**544 682,741**

дополнить и изменить на:

Код бюджетной классификации Российской Федерации	Наименование доходов	2017 г.
1	2	
2 02 00000 00 0000 000	**Безвозмездные поступления из вышестоящего бюджета**	**414 375,2**
2 02 02000 00 0000 151	**Субсидии**	**40 834, 2**
2 02 02999 04 0000 151	*Прочие субсидии бюджетам городских округов т.ч.*	*15 753, 2*
	Субсидии на софинансирование	*0*
2 02 25555 04 0000 151	*Субсидии бюджетам городских округов на поддержку государственных программ субъектов Российской Федерации и муниципальных программ формирования современной городской среды*	*23 785,8*
2 02 25519 04 0000 151	*Субсидия бюджетам городских округов на поддержку отрасли культуры*	*100,2*
2 02 02000 00 0000 151	**Субвенции от других бюджетов бюджетной системы Российской Федерации**	**292 235**
2 02 03024 04 0000 151	*Субвенции бюджетам городских округов на выполнение передаваемых полномочий субъектов Российской Федерации в т.ч.*	*262 564,7*
в т. ч.	*-на проведение мероприятий по отлову и содержанию безнадзорных животных*	*1 100*
2 02 35260 04 0000 151	*Субвенция на выплату единовременного пособия при всех формах устройства детей в семью*	*81,75*
2 02 35930 04 0000 151	*Субвенции бюджетам городских округов на государственную регистрацию актов гражданского состояния*	*1 586*
	ВСЕГО ДОХОДОВ	**567 242,2**

4. Приложение № 7 к части 1 статьи 8 и приложение № 9 к части 2 статьи 8 изложить в новой редакции

5. Настоящее Решение опубликовать в газете «Наш Избербаш».

Глава городского округа «город Избербаш» А. СУЛЕЙМАНОВ.
Председатель Собрания депутатов И. БАГОМЕДОВ.

Приложение № 1
к Решению Собрания депутатов городского округа
«О внесении изменений и дополнений в Решение
«О бюджете муниципального образования «город Избербаш»
на 2017 год и на плановый период 2018 и 2019 годов» от 2017 г. № 38-2

ИСТОЧНИКИ ВНУТРЕННЕГО ФИНАНСИРОВАНИЯ ДЕФИЦИТА БЮДЖЕТА МУНИЦИПАЛЬНОГО ОБРАЗОВАНИЯ «ГОРОД ИЗБЕРБАШ» НА 2017 Г.

Наименование показателя	Коды бюджетной классификации	сумма (тыс. руб.)
Источники финансирования бюджета – всего	**90 00 00 00 00 0000 000**	**11 539,8**
Получение кредитов от других бюджетов бюджетной системы Российской Федерации бюджетами городских округов в валюте Российской Федерации	01 03 01 00 04 0000 710	29 478
Погашение бюджетных кредитов, полученных от других бюджетов бюджетной системы Российской Федерации в валюте Российской Федерации	01 03 01 00 04 0000 810	-20 000
Изменение остатков средств бюджета	01 05 00 00 00 0000 000	2 061,8
Увеличение прочих остатков денежных средств бюджетов городских округов	01 05 02 01 04 0000 510	-567 242,2
Уменьшение прочих остатков денежных средств бюджетов городских округов	01 05 02 01 04 0000 610	569 304

РЕШЕНИЕ № 38-3

от «12» сентября 2017 г.

Об утверждении «Положения о порядке увольнения (освобождения от должности) лиц, замещающих муниципальные должности на постоянной основе, в связи с утратой доверия»

В соответствии с поручением Главы Республики Дагестан Абдулатипова Р.Г., руководствуясь ст. 7, п. 42 ч. 1 ст. 16 Федерального закона от 06.10.2003 г. № 131-ФЗ «Об общих принципах организации местного самоуправления в Российской Федерации», ст. 13.1 Федерального закона от 25.12.2008 г. № 273-ФЗ «О противодействии коррупции», Уставом муниципального образования «город Избербаш», Собрание депутатов городского округа «город Избербаш» **решает**:

1. Утвердить Положение о порядке увольнения (освобождения от должности) лиц, замещающих муниципальные должности на постоянной основе, в связи с утратой доверия согласно приложению.

2. Опубликовать настоящее Решение в газете «Наш Избербаш» и разместить на официальном сайте администрации в сети «Интернет».

3. Настоящее Решение вступает в силу со дня его официального опубликования.

Глава городского округа «город Избербаш» А. СУЛЕЙМАНОВ.
Председатель Собрания депутатов И. БАГОМЕДОВ.

Приложение
к Решению Собрания депутатов
городского округа «город Избербаш»
от «12» сентября 2017 г. № 38-3

ПОЛОЖЕНИЕ

о порядке увольнения (освобождения от должности) лиц, замещающих муниципальные должности на постоянной основе, в связи с утратой доверия

Настоящее Положение о порядке увольнения (освобождения должности) лиц, замещающих муниципальные должности на постоянной основе, в связи с утратой доверия (далее - Положение) устанавливает процедуру увольнения (освобождения от должности) лиц, замещающих муниципальные должности на постоянной основе в городском округе «город Избербаш».

1. Лицо, замещающее муниципальную должность на постоянной основе в городском округе «город Избербаш» (далее – муниципальная должность), подлежит увольнению (освобождению от должности) в связи с утратой доверия в случаях, предусмотренных статьей 13.1 Федерального закона от 25 декабря 2008 года № 273-ФЗ «О противодействии коррупции» (далее – Федеральный закон «О противодействии коррупции»).

2. Увольнение (освобождение от должности) лиц, замещающих муниципальную должность, в связи с утратой доверия осуществляется на основании материалов по результатам проверки, проведенной соответствующим уполномоченным органом местного самоуправления или муниципальным органом, указанным в пунктах 6 и 7 настоящего Положения.

3. Основанием для проведения данной проверки является письменная информация, содержащая сведения о совершении лицом, замещающим муниципальную должность, коррупционных правонарушений, указанных в статье 13.1 Федерального закона «О противодействии коррупции», представленная на рассмотрение соответствующего уполномоченного органа местного самоуправления или муниципального органа, указанного в пунктах 6 и 7 настоящего Положения:

1) Главой Республики Дагестан;

2) правоохранительными и другими государственными органами, органами местного самоуправления и их должностными лицами;

3) специалистами и структурными подразделениями органов местного самоуправления городского округа «город Избербаш», ответственными за ведение кадровой работы;

4) постоянно действующими руководящими органами политических партий и зарегистрированными в соответствии с законом иными общероссийскими общественными объединениями, не являющимися политическими партиями, а также региональными и местными отделениями политических партий, межрегиональных, региональных и местных общественных объединений;

5) Общественной палатой Республики Дагестан, Общественной палатой городского округа «город Избербаш»;

6) редакциями средств массовой информации.

4. В решении о применении к лицу, замещающему муниципальную должность, дисциплинарного взыскания, предусмотренного пунктом 1 настоящего Положения, в случае совершения им коррупционного правонарушения в качестве основания применения дисциплинарного взыскания указываются основания, предусмотренные статьей 13.1 Федерального закона «О противодействии коррупции».

5. Дисциплинарное взыскание применяется не позднее одного месяца со дня обнаружения совершения лицом, замещающим муниципальную должность, коррупционного правонарушения, не считая периода его временной нетрудоспособности, пребывания его в отпуске, других случаев его отсутствия на работе по уважительным причинам, а также времени проведения проверки и рассмотрения ее материалов комиссией.

При этом дисциплинарное взыскание не может быть применено позднее шести месяцев со дня совершения коррупционного правонарушения. До применения дисциплинарного взыскания необходимо затребовать от лица, замещающего муниципальную должность, письменное объяснение. Если по истечении двух рабочих дней объяснение лицом, замещающим муниципальную должность, не представлено, в установленном порядке составляется соответствующий акт.

Непредставление лицом, замещающим муниципальную должность, объяснения не является препятствием для применения дисциплинарного взыскания в виде увольнения (освобождения от должности).

(Окончание на стр. 6).

ПОЛОЖЕНИЕ О ПОРЯДКЕ УВОЛЬНЕНИЯ (ОСВОБОЖДЕНИЯ ОТ ДОЛЖНОСТИ) ЛИЦ, ЗАМЕЩАЮЩИХ МУНИЦИПАЛЬНЫЕ ДОЛЖНОСТИ НА ПОСТОЯННОЙ ОСНОВЕ, В СВЯЗИ С УТРАТОЙ ДОВЕРИЯ

(Окончание. Начало на стр. 5).

6. Решение о применении к лицу, замещающему муниципальную должность, дисциплинарного взыскания в виде увольнения (освобождения от должности) в связи с утратой доверия принимается в порядке, установленном для принятия решения о назначении указанных лиц на соответствующие должности, и оформляется решением Собрания депутатов городского округа «город Избербаш»:

а) в отношении Главы городского округа «город Избербаш», председателя Собрания депутатов городского округа «город Избербаш» и его заместителей, депутатов, работающих на профессиональной постоянной основе;

б) в отношении председателя Контрольно-счетной комиссии городского округа «город Избербаш».

7. Решение об увольнении (освобождении от должности) в связи с утратой доверия председателя Собрания депутатов городского округа «город Избербаш» подписывается депутатом, председательствующим на заседании Собрания депутатов, на котором рассматривается данный вопрос.

Решение об увольнении в связи с утратой доверия иных лиц, замещающих муниципальные должности в органах местного самоуправления городского округа «город Избербаш», подписывается председателем Собрания депутатов городского округа «город Избербаш».

8. При принятии решения об увольнении (освобождении от должности) в связи с утратой доверия учитываются характер совершенного лицом, замещающим муниципальную должность, коррупционного правонарушения, его тяжесть, обстоятельства, при которых оно совершено, соблюдение им других ограничений и запретов, требований о предотвращении или об урегулировании конфликта интересов либо неисполнение им обязанностей, установленных в целях противодействия коррупции, а также предшествующие результаты исполнения им своих должностных обязанностей.

9. Копия решения о применении к лицу, замещающему муниципальную должность, дисциплинарного взыскания, предусмотренного пунктом 1 настоящего Положения, с указанием основания (соответствующий пункт статьи 13.1 Федерального закона «О противодействии коррупции»), допущенного коррупционного правонарушения и нормативных правовых актов, положения которых им нарушены, или об отказе в применении к нему такого взыскания с указанием мотивов вручается лицу, замещающему муниципальную должность, под расписку в течение трех рабочих дней со дня принятия данного решения.

Если лицо, замещающее муниципальную должность, отказывается ознакомиться под роспись, то составляется соответствующий акт, и копия принятого решения направляется ему заказным письмом с уведомлением.

10. При рассмотрении и принятии соответствующим уполномоченным органом местного самоуправления или муниципальным органом, указанным в пунктах 6 и 7 настоящего Положения, решения об увольнении (освобождении от должности) лица, замещающего муниципальную должность, в связи с утратой доверия должны быть обеспечены:

1) заблаговременное (не ранее десяти рабочих дней до дня проведения заседания) получение данным лицом уведомления о дате, месте и времени проведения соответствующего заседания, а также ознакомление с обращением и проектом решения соответствующего уполномоченного органа местного самоуправления или муниципального органа, указанного пунктах 6 и 7 настоящего Положения, об освобождении его от должности;

2) предоставление ему возможности дать уполномоченному органу местного самоуправления или муниципальному органу, указанному в пунктах 6 и 7 настоящего Положения, объяснения по поводу обстоятельств, выдвигаемых в качестве оснований увольнения (освобождения от должности).

11. Лицо, замещающее муниципальную должность, вправе обжаловать решение о применении дисциплинарного взыскания в виде увольнения (освобождения от должности) в установленном законодательством порядке.

Приложение № 7 к Решению Собрания депутатов ГО «город Избербаш» № 38-2 от 12.09.2017 г.
«О внесении изменений и дополнений в Решение
«О бюджете муниципального образования «город Избербаш» на 2017 год и плановый период 2018 и 2019 годов».

ВЕДОМСТВЕННАЯ СТРУКТУРА РАСХОДОВ БЮДЖЕТА МУНИЦИПАЛЬНОГО ОБРАЗОВАНИЯ «ГОРОД ИЗБЕРБАШ» НА 2017 ГОД

(тыс. рублей)

	ГЛАВА	РД	ПД	ЦСР	ВР	СУММА
Администрация городского округа «город Избербаш»	**001**					**114 138,3**
ОБЩЕГОСУДАРСТВЕННЫЕ ВОПРОСЫ	001	01				25 123,4
Функционирование высшего должностного лица субъекта Российской Федерации и муниципального образования	001	01	02			1 377,0
Глава городского округа	001	01	02	99 8 00 20001		1 377,0
Расходы на выплату персоналу в целях обеспечения выполнения функций муниципальными органами, казенными учреждениями	001	01	02	99 8 00 20001	100	1 377,0
Функционирование законодательных (представительных) органов государственной власти и представительных органов муниципальных образований	001	01	03			465,2
Депутат городского собрания	001	01	03	99 8 00 20002		465,2
Расходы на выплату персоналу в целях обеспечения выполнения функций муниципальными органами, казенными учреждениями	001	01	03	99 8 00 20002	100	465,2
Функционирование Правительства Российской Федерации, высших исполнительных органов государственной власти субъектов Российской Федерации, местных администраций	001	01	04			20 250,2
Центральный аппарат	001	01	04	99 8 00 20003		19 536,2
Расходы на выплату персоналу в целях обеспечения выполнения функций муниципальными органами, казенными учреждениями	001	01	04	99 8 00 20003	100	11 432,9
Закупка товаров, работ и услуг для обеспечения муниципальных нужд	001	01	04	99 8 00 20003	200	7 325,3
Иные бюджетные ассигнования	001	01	04	99 8 00 20003	800	778,0
Административная комиссия	001	01	04	99 8 00 77710		357,0
Расходы на выплату персоналу в целях обеспечения выполнения функций муниципальными органами, казенными учреждениями	001	01	04	99 8 00 77710	100	296,1
Закупка товаров, работ и услуг для обеспечения муниципальных нужд	001	01	04	99 8 00 77710	200	60,9
Административная комиссия по делам несовершеннолетних	001	01	04	99 8 00 77720		357,0
Расходы на выплату персоналу в целях обеспечения выполнения функций муниципальными органами, казенными учреждениями	001	01	04	99 8 0077720	100	304,5
Закупка товаров, работ и услуг для обеспечения муниципальных нужд	001	01	04	99 8 0077720	200	52,5
Обеспечение деятельности финансовых, органов и органов финансового надзора	001	01	06			919,3
Центральный аппарат	001	01	06	99 8 00 20003		323,5
Расходы на выплату персоналу в целях обеспечения выполнения функций муниципальными органами, казенными учреждениями	001	01	06	99 8 00 20003	100	312,9
Закупка товаров, работ и услуг для обеспечения муниципальных нужд	001	01	06	99 8 00 20003	200	7,6
Иные бюджетные ассигнования	001	01	06	99 8 00 20003	800	3,0
Председатель контрольно-счетной комиссии	001	01	06	99 8 00 20004		595,8
Расходы на выплату персоналу в целях обеспечения выполнения функций муниципальными органами, казенными учреждениями	001	01	06	99 8 00 20004	100	595,8
Резервный фонд	001	01	11			842,7
Резервный фонд по предупреждению и ликвидации чрезвычайных ситуаций и последствий стихийных бедствий	001	01	11	99 8 00 20670		600,0
Иные бюджетные ассигнования	001	01	11	99 8 00 20670	800	600,0
Резервный фонд администрации	001	01	11	99 8 00 20671		242,7
Иные бюджетные ассигнования	001	01	11	99 8 00 20671	800	242,7
Другие общегосударственные вопросы	001	01	13			1 269,0
Проведение мероприятий по отлову и содержанию безнадзорных животных	001	01	13	4100664600		1 100,0
Закупка товаров, работ и услуг для обеспечения муниципальных нужд	001	01	13	4100664600	200	1 100,0
Осуществление переданных государственных полномочий Республики Дагестан по хранению, комплектованию, учету и использованию архивных документов, относящихся к государственной собственности Республики Дагестан и находящихся на территории муниципальных образований	001	01	13	99 8 00 77730		169,0
Закупка товаров, работ и услуг для обеспечения муниципальных нужд	001	01	13	99 8 00 77730	200	169,0
НАЦИОНАЛЬНАЯ БЕЗОПАСНОСТЬ И ПРАВООХРАНИТЕЛЬНАЯ ДЕЯТЕЛЬНОСТЬ	001	03	00			2 979,5
Органы юстиции	001	03	04			1 586,0
Осуществление переданных полномочий Российской Федерации на государственную регистрацию актов гражданского состояния	001	03	04	99 8 00 59300		1 586,0
Расходы на выплату персоналу в целях обеспечения выполнения функций муниципальными органами, казенными учреждениями	001	03	04	99 8 00 59300	100	782,0
Закупка товаров, работ и услуг для обеспечения муниципальных нужд	001	03	04	99 8 00 59300	200	804,0
Защита территории и населения от чрезвычайных ситуаций природного и техногенного характера, гражданская оборона	001	03	09			1 393,5
Центральный аппарат	001	03	09	99 8 00 20003		1 093,5
Расходы на выплату персоналу в целях обеспечения выполнения функций муниципальными органами, казенными учреждениями	001	03	09	99 8 00 20003	100	1 078,2
Закупка товаров, работ и услуг для обеспечения муниципальных нужд	001	03	09	99 8 00 20003	200	15,3
МП «Противодействие коррупции в городском округе «город Избербаш» на 2015-2017годы	001	03	09	05 0 00 00000	200	100,0
МП «По противодействию идеологии терроризма в Российской Федерации на 2017 год в городском округе «город Избербаш»	001	03	09	06 0 00 00000	200	100,0
МП «По профилактике правонарушений в городском округе «город Избербаш» 2017-2020гг.	001	03	09	07 0 00 0000	200	100,0
НАЦИОНАЛЬНАЯ ЭКОНОМИКА	001	04				10 445,1
Дорожное хозяйство	001	04	09	99 8 00 40000		4 230,6
Предоставление субсидий бюджетным учреждениям	001	04	09	99 8 00 40000	600	4 230,6
Капитальный ремонт и ремонт дворовых территорий многоквартирных домов	001	04	09	99 8 00 40001		6 214,5
Закупка товаров, работ и услуг для обеспечения муниципальных нужд	001	04	09	99 8 00 40001	200	6 214,5
ЖИЛИЩНО-КОММУНАЛЬНОЕ ХОЗЯЙСТВО	001	05				47 909,4
Жилищное хозяйство	001	05	01			1 077,9
Обеспечение мероприятий по переселению граждан из аварийного жилищного фонда за счет средств местного бюджета	001	05	01	16 3023 S9602		1 077,9
Капитальные вложения в объекты недвижимого имущества муниципальной собственности	001	05	01	16 3023 S9602	400	1 077,9
МП «Комплексного развития систем коммунальной инфраструктуры городского округа «город Избербаш» 2017-2032гг	001	05	02	08 0 00 25002		5 731,9
Предоставление субсидий бюджетным учреждениям	001	05	02	08 0 00 25002	600	2 468,4
Мероприятия в области коммунального хозяйства	001	05	02	99 8 00 25002		3 263,5
Капитальные вложения в объекты недвижимого имущества муниципальной собственности	001	05	02	99 8 00 25002	400	3263,5
Благоустройство	001	05	03			41 099,6
Обеспечение мероприятий по созданию комфортной городской среды	001	05	03	16 901 R5550		23 785,8
Предоставление субсидий бюджетным учреждениям	001	05	03	16 901 R5550	600	23 785,8
уличное освещение	001	05	03	99 8 00 25003		2 701,4
Предоставление субсидий бюджетным учреждениям	001	05	03	99 8 00 25003	600	2 701,4
Озеленение	001	05	03	99 8 00 25004		3 000,0
Предоставление субсидий бюджетным учреждениям	001	05	03	99 8 00 25004	600	3 000,0
Организация и содержание мест захоронения	001	05	03	99 8 00 25005		200,0

Предоставление субсидий бюджетным учреждениям	001	05	03	99 8 00 25005	600	200,0
Прочее благоустройство	001	05	03	99 8 00 25006		11 412,4
Предоставление субсидий бюджетным учреждениям	001	05	03	99 8 00 25006	600	11 412,4
ОБРАЗОВАНИЕ	001	07				1 502,8
Молодежная политика и оздоровление детей	001	07	07			492,8
Центральный аппарат	001	07	07	99 8 00 20003		492,8
Расходы на выплату персоналу в целях обеспечения выполнения функций муниципальными органами, казенными учреждениями	001	07	07	99 8 00 20003	100	485,9
Закупка товаров, работ и услуг для обеспечения муниципальных нужд	001	07	07	99 8 00 20003	200	6,9
Осуществление государственных полномочий Республики Дагестан по организации и осуществлению деятельности по опеке и попечительству	001	07	09	99 8 00 77740		1 010,0
Расходы на выплату персоналу в целях обеспечения выполнения функций муниципальными органами, казенными учреждениями	001	07	09	99 8 00 77740	100	605,4
Закупка товаров, работ и услуг для обеспечения муниципальных нужд	001	07	09	99 8 00 77740	200	404,6
СОЦИАЛЬНАЯ ПОЛИТИКА	001	10				21 935,1
Пенсионное обеспечение	001	10	01	99 8 00 10000		158,0
Социальное обеспечение и иные выплаты населению	001	10	01	99 8 00 10000	300	158,0
Субсидии гражданам на приобретение жилья	001	10	03	16 3 01 15300		4 413,0
Социальное обеспечение и иные выплаты населению	001	10	03	16 3 01 15300	300	4 413,0
Оказание разовой социальной помощи	001	10	03	99 8 00 10001		117,0
Социальное обеспечение и иные выплаты населению	001	10	03	99 8 00 10001	300	117,0
Охрана семьи и детства	001	10	04			17 247,1
Предоставление жилых помещений детям-сиротам и детям, оставшимся без попечения родителей, лицам из их числа по договорам найма специализированных жилых помещений(фед. средства)	001	10	04	22 5 00 R0820		6 467,7
Капитальные вложения в объекты недвижимого имущества муниципальной собственности	001	10	04	22 5 00 R0820	400	6 467,7
Субвенции местным бюджетам на осуществление государственных полномочий по предоставлению жилых помещений детям-сиротам и детям, оставшимся без попечения родителей, лицам из их числа по договорам найма специализированных жилых помещений	001	10	04	22 5 00 R0820		10 779,4
Капитальные вложения в объекты недвижимого имущества муниципальной собственности	001	10	04	22 5 00 R0820	400	10 779,4
СРЕДСТВА МАССОВОЙ ИНФОРМАЦИИ	001	12				4 243,0
Периодическая печать и издания	001	12	02	99 8 00 12000		4 243,0
Предоставление субсидий бюджетным учреждениям	001	12	02	99 8 00 12000	600	4 243,0
Единая дежурная диспетчерская служба	**011**					**1 954,7**
Защита территории и населения от чрезвычайных ситуаций природного и техногенного характера, гражданская оборона	011	03	09			1 954,7
Обеспечение деятельности подведомственных учреждений	011	03	09	99 8 00 29900		1 954,7
Расходы на выплату персоналу в целях обеспечения выполнения функций муниципальными органами, казенными учреждениями	011	03	09	99 8 00 29900	100	1 636,6
Закупка товаров, работ и услуг для обеспечения муниципальных нужд	011	03	09	99 8 00 29900	200	317,1
Иные бюджетные ассигнования	011	03	09	99 8 00 29900	800	1,0
Служба хозяйственного обслуживания администрации	**013**					**3 151,5**
Хозяйственное обслуживание органов местного самоуправления	013	01	13	99 8 00 01131		3 151,5
Расходы на выплату персоналу в целях обеспечения выполнения функций муниципальными органами, казенными учреждениями	013	01	13	99 8 00 01131	100	2 621,5
Закупка товаров, работ и услуг для обеспечения муниципальных нужд	013	01	13	99 8 00 01131	200	510,2
Иные бюджетные ассигнования	013	01	13	99 8 00 01131	800	19,8
Отдел культуры администрации городского округа «город Избербаш»	**056**					**31 691,3**
ОБРАЗОВАНИЕ	056	07				16 237,2
Общее образование	056	07	03			15 737,2
Учреждения дополнительного образования	056	07	03	02 2 01 70004		15 737,2
Предоставление субсидий бюджетным учреждениям	056	07	03	02 2 01 70004	600	15 737,2
Молодежная политика и оздоровление детей	056	07	07			500,0
Проведение мероприятий для детей и молодежи	056	07	07	04 0 00 0000		500,0
Организация отдыха и оздоровления детей, подростков и молодежи в городском округе «город Избербаш»	056	07	07	04 0 01 70006		50,0
Предоставление субсидий бюджетным учреждениям	056	07	07	04 0 01 70006	600	50,0
Патриотическое и духовно-нравственное воспитание молодежи в городском округе «город Избербаш» на 2017-2019 годы	056	07	07	04 0 02 70006		150,0
Предоставление субсидий бюджетным учреждениям	056	07	07	04 0 02 70006	600	150,0
Поддержка молодежных инициатив в городском округе «город Избербаш» на 2017-2019 годы	056	07	07	04 0 03 70006		300,0
Предоставление субсидий бюджетным учреждениям	056	07	07	04 0 03 70006	600	300,0
КУЛЬТУРА, КИНЕМАТОГРАФИЯ	056	08				15 454,1
Культура	056	08	01			14 003,0
Дворцы и Дома культуры, другие учреждения культуры	056	08	01	02 3 01 80001		7 982,6
Предоставление субсидий бюджетным учреждениям	056	08	01	02 3 01 80001	600	7 982,6
Библиотеки	056	08	01	02 1 01 80002		5 120,2
Расходы на выплату персоналу в целях обеспечения выполнения функций муниципальными органами, казенными учреждениями	056	08	01	02 1 01 80002	100	4 635,9
Закупка товаров, работ и услуг для обеспечения муниципальных нужд	056	08	01	02 1 01 80002	200	384,3
Иные бюджетные ассигнования	056	08	01	02 1 01 80002	800	100,0
Организация фестивалей, конкурсов, смотров и иных массовых мероприятий	056	08	01	02 1 02 80003		800,0
Закупка товаров, работ и услуг для обеспечения муниципальных нужд	056	08	01	02 1 02 80003	200	800,0
Поддержка отрасли культуры (комплектование книжных фондов библиотек муниципальных образований)	056	08	01	20 209 R5194		100,2
Закупка товаров, работ и услуг для обеспечения муниципальных нужд	056	08	01	20 209 R5194	200	100,2
Другие вопросы в области культуры	056	08	04			1 451,1
Центральный аппарат	056	08	04	99 8 00 20003		511,2
Расходы на выплату персоналу в целях обеспечения выполнения функций муниципальными органами, казенными учреждениями	056	08	04	99 8 00 20003	100	486,2
Закупка товаров, работ и услуг для обеспечения муниципальных нужд	056	08	04	99 8 00 20003	200	25,0
Централизованные бухгалтерии, учебно-методические кабинеты	056	08	04	99 8 00 24520		939,9
Расходы на выплату персоналу в целях обеспечения выполнения функций муниципальными органами, казенными учреждениями	056	08	04	99 8 00 24520	100	826,9
Закупка товаров, работ и услуг для обеспечения муниципальных нужд	056	08	04	99 8 00 24520	200	110,0
Иные бюджетные ассигнования	056	08	04	99 8 00 24520	800	3,0
Управление образованием г. Избербаш	**075**					**399 812,4**
ОБРАЗОВАНИЕ	075	07				387 723,2
Дошкольное образование	075	07	01			115 338,6
Государственная программа Республики Дагестан «Развитие образования в Республике Дагестан на 2015-2020 годы»	075	07	01	19		55 273,7
Подпрограмма «Развитие дошкольного образования»	075	07	01	19 1		55 273,7
Основное мероприятие «Развитие дошкольного образования детей»	075	07	01	19 1 01		55 273,7
Обеспечение государственных гарантий реализации прав граждан на получение общедоступного и бесплатного дошкольного образования в муниципальных дошкольных образовательных организациях, включая расходы на оплату труда, приобретение учебников и учебных пособий, средств обучения, игр, игрушек (за исключением расходов на содержание зданий и коммунальных услуг)	075	07	01	19 1 01 06590		55 273,7
Расходы на выплату персоналу в целях обеспечения выполнения функций муниципальными органами, казенными учреждениями	075	07	01	19 1 01 06590	100	55 273,7
Детские дошкольные учреждения	075	07	01	01 1 01 70001		60 064,9
Расходы на выплату персоналу в целях обеспечения выполнения функций муниципальными органами, казенными учреждениями	075	07	01	01 1 01 70001	100	19 176,0
Закупка товаров, работ и услуг для обеспечения муниципальных нужд	075	07	01	01 1 01 70001	200	37 981,4
Иные бюджетные ассигнования	075	07	01	01 1 01 70001	800	2 907,5
Общее образование	075	07	02			253 119,5
Государственная программа Республики Дагестан «Развитие образования в Республике Дагестан на 2015-2020 годы»	075	07	02	19		215 638,2
Подпрограмма «Развитие общего образования детей»	075	07	02	19 2		215 638,2
Основное мероприятие «Развитие образования в общеобразовательных учреждениях»	075	07	02	19 2 02		215 638,2
Финансовое обеспечение выполнения функций государственных органов и учреждений	075	07	02	19 2 02 2590		11 340,2
Закупка товаров, работ и услуг для обеспечения муниципальных нужд	075	07	02	19 2 02 2590	200	11 340,2
Обеспечение государственных гарантий реализации прав граждан на получение общедоступного и бесплатного дошкольного, начального общего, основного общего, среднего общего образования в муниципальных общеобразовательных организациях, включая расходы на оплату труда, приобретение учебников и учебных пособий, (за исключением расходов на содержание зданий и коммунальных услуг)	075	07	02	19 2 02 06590		204 298,0
Расходы на выплату персоналу в целях обеспечения выполнения функций муниципальными органами, казенными учреждениями	075	07	02	19 2 02 06590	100	204 298,0
Средние школы	075	07	02	01 2 01 70002		24 782,1
Расходы на выплату персоналу в целях обеспечения выполнения функций муниципальными органами, казенными учреждениями	075	07	02	01 2 01 70002	100	200,4
Закупка товаров, работ и услуг для обеспечения муниципальных нужд	075	07	02	01 2 01 70002	200	15 413,0
Иные бюджетные ассигнования	075	07	02	01 2 01 70002	800	9 168,7
Школа-интернат	075	07	02	01 2 01 70003		12 699,2
Расходы на выплату персоналу в целях обеспечения выполнения функций муниципальными органами, казенными учреждениями	075	07	02	01 2 01 70003	100	80,0
Закупка товаров, работ и услуг для обеспечения муниципальных нужд	075	07	02	01 2 01 70003	200	11 621,0
Иные бюджетные ассигнования	075	07	02	01 2 01 70003	800	998,2
Учреждения дополнительного образования	075	07	03	01 3 01 70004		10 823,3
Расходы на выплату персоналу в целях обеспечения выполнения функций муниципальными органами, казенными учреждениями	075	07	03	01 3 01 70004	100	9 376,5
Закупка товаров, работ и услуг для обеспечения муниципальных нужд	075	07	03	01 3 01 70004	200	1 182,0
Иные бюджетные ассигнования	075	07	03	01 3 01 70004	800	264,8
Другие вопросы в области образования	075	07	09			8 441,8
Центральный аппарат	075	07	09	99 8 00 20003		1 491,8
Расходы на выплату персоналу в целях обеспечения выполнения функций муниципальными органами, казенными учреждениями	075	07	09	99 8 00 20003	100	1 383,6
Закупка товаров, работ и услуг для обеспечения муниципальных нужд	075	07	09	99 8 00 20003	200	88,2
Иные бюджетные ассигнования	075	07	09	99 8 00 20003	800	20,0
Централизованные бухгалтерии, учебно-методические кабинеты	075	07	09	99 8 00 24520		6 950,0
Расходы на выплату персоналу в целях обеспечения выполнения функций муниципальными органами, казенными учреждениями	075	07	09	99 8 00 24520	100	6 345,5
Закупка товаров, работ и услуг для обеспечения муниципальных нужд	075	07	09	99 8 00 24520	200	525,0
Иные бюджетные ассигнования	075	07	09	99 8 00 24520	800	79,5

Социальная политика	075	10				12 089,2
Охрана семьи и детства	075	10	04			10 837,2
Компенсация части родительской платы за содержание ребенка в государственных, муниципальных учреждениях и иных образовательных организациях в Республике Дагестан, реализующих основную общеобразовательную программу дошкольного образования	075	10	04	22 3 01 81540		5 507,9
Пособия, компенсации, меры социальной поддержки по публичным нормативным обязательствам	075	10	04	22 3 01 81540	300	5 507,9
Выплата единовременного пособия при всех формах устройства детей, лишенных родительского попечения, в семью	075	10	04	22 3 07 52600		81,8
Пособия, компенсации, меры социальной поддержки по публичным нормативным обязательствам	075	10	04	22 3 07 52600	300	81,8
Расходы на содержание детей в семьях опекунов (попечителей) приемных семьях, а также на оплату труда приемных родителей	075	10	04	22 3 07 81520		5 147,5
Пособия, компенсации, меры социальной поддержки по публичным нормативным обязательствам	075	10	04	22 3 07 81520	300	5 147,5
Расходы на выплаты единовременного денежного пособия гражданам, взявшим под опеку детей из организаций для детей сирот	075	10	04	22 3 07 81530		100,0
Пособия, компенсации, меры социальной поддержки по публичным нормативным обязательствам	075	10	04	22 3 07 81530	300	100,0
Другие вопросы в области социальной политики	075	10	06			1 252,0
Обеспечение доступности приоритетных объектов и услуг в приоритетных сферах жизнедеятельности инвалидов и других маломобильных групп населения (фед. ср.)	075	10	06	30000R0270	200	1 138,0
Обеспечение доступности приоритетных объектов и услуг в приоритетных сферах жизнедеятельности инвалидов и других маломобильных групп населения (рес. ср.)	075	10	06	30000R0270	200	57,0
Обеспечение доступности приоритетных объектов и услуг в приоритетных сферах жизнедеятельности инвалидов и других маломобильных групп населения (ср. из местного бюджета)	075	10	06	30000S0270	200	57,0
Отдел физической культуры и спорта администрации городского округа «город Избербаш	**164**					**21 142,6**
ОБРАЗОВАНИЕ	164	07				19 281,6
Общее образование	164	07	03			19 281,6
Учреждения дополнительного образования	164	07	03	03 2 01 70004		19 281,6
Расходы на выплату персоналу в целях обеспечения выполнения функций муниципальными органами, казенными учреждениями	164	07	03	03 2 01 70004	100	14 484,8
Закупка товаров, работ и услуг для обеспечения муниципальных нужд	164	07	03	03 2 01 70004	200	2 501,8
Иные бюджетные ассигнования	164	07	03	03 2 01 70004	800	2 295,0
ФИЗИЧЕСКАЯ КУЛЬТУРА И СПОРТ	164	11				1 861,0
Центральный аппарат	164	11	05	99 8 00 20003		793,0
Расходы на выплату персоналу в целях обеспечения выполнения функций муниципальными органами, казенными учреждениями	164	11	05	99 8 00 20003	100	782,0
Закупка товаров, работ и услуг для обеспечения муниципальных нужд	164	11	05	99 8 00 20003	200	10,4
Иные бюджетные ассигнования	164	11	05	99 8 00 20003	800	0,6
Централизованные бухгалтерии, учебно-методические кабинеты	164	11	05	03 2 01 24520		628,0
Расходы на выплату персоналу в целях обеспечения выполнения функций муниципальными органами, казенными учреждениями	164	11	05	03 2 01 24520	100	503,7
Закупка товаров, работ и услуг для обеспечения муниципальных нужд	164	11	05	03 2 01 24520	200	124,3
Мероприятия в области физической культуры и спорта	164	11	05	03 1 00 11002		440,0
Закупка товаров, работ и услуг для обеспечения муниципальных нужд	164	11	05	03 1 00 11002	200	440,0
Управление земельных и имущественных отношений администрации городского округа «город Избербаш»	**165**					**3 100,6**
Другие общегосударственные вопросы	165	01	13			2 891,3
Центральный аппарат	165	01	13	99 8 00 20003		2 791,3
Расходы на выплату персоналу в целях обеспечения выполнения функций муниципальными органами, казенными учреждениями	165	01	13	99 8 00 20003	100	2 496,9
Закупка товаров, работ и услуг для обеспечения муниципальных нужд	165	01	13	99 8 00 20003	200	290,4
Иные бюджетные ассигнования	165	01	13	99 8 00 20003	800	4,0
Оценка недвижимости, признание прав и регулирование отношений по государственной и муниципальной собственности	165	01	13	99 8 00 01132		100,0
Закупка товаров, работ и услуг для обеспечения муниципальных нужд	165	01	13	99 8 00 01132	200	100,0
НАЦИОНАЛЬНАЯ ЭКОНОМИКА	165	04				100,0
Другие вопросы в области национальной политики	165	04	12			100,0
Мероприятия по землеустройству и землепользованию	165	04	12	99 8 00 40002		100,0
Закупка товаров, работ и услуг для обеспечения муниципальных нужд	165	04	12	99 8 00 40002	200	100,0
ЖИЛИЩНО КОММУНАЛЬНОЕ ХОЗЯЙСТВО	165	05				109,3
Жилищное хозяйство	165	05	01			109,3
Капитальный ремонт жилищного фонда в муниципальной собственности	165	05	01	99 8 00 25001		109,3
Закупка товаров, работ и услуг для обеспечения муниципальных нужд	165	05	01	99 8 00 25001	200	109,3
Финансовое управление городского округа «город Избербаш»	**992**					**3 790,6**
ОБЩЕГОСУДАРСТВЕННЫЕ ВОПРОСЫ	992	01				3 733,2
Обеспечение деятельности финансовых, органов и органов финансового надзора	992	01	06			3 733,2
Центральный аппарат	992	01	06	99 8 00 20003		3 733,2
Расходы на выплату персоналу в целях обеспечения выполнения функций муниципальными органами, казенными учреждениями	992	01	06	99 8 00 20003	100	3 277,8
Закупка товаров, работ и услуг для обеспечения муниципальных нужд	992	01	06	99 8 00 20003	200	447,4
Иные бюджетные ассигнования	992	01	06	99 8 00 20003	800	8,0
ОБСЛУЖИВАНИЕ МУНИЦИПАЛЬНОГО И ГОСУДАРСТВЕННОГО ДОЛГА	992	13				57,4
Обслуживание внутреннего муниципального долга	992	13	01			57,4
Процентные платежи по муниципальному долгу	992	13	01	99 8 00 27880		57,4
Обслуживание муниципального долга	992	13	01	99 8 00 27880	700	57,4
И Т О Г О						**578 782,0**

Приложение № 9 к Решению Собрания депутатов ГО «город Избербаш» № 38-2 от 12.09.2017 г.
о внесении изменений и дополнений в решение
«О бюджете муниципального образования «город Избербаш» на 2017 год».

РАСПРЕДЕЛЕНИЕ БЮДЖЕТНЫХ АССИГНОВАНИЙ НА 2017 ГОД ПО РАЗДЕЛАМ, ПОДРАЗДЕЛАМ, ЦЕЛЕВЫМ СТАТЬЯМ РАСХОДОВ, ВИДАМ РАСХОДОВ КЛАССИФИКАЦИИ РАСХОДОВ РОССИЙСКОЙ ФЕДЕРАЦИИ

(тыс. рублей)

		РД	ПД	ЦСР	ВР	СУММА
1	**ОБЩЕГОСУДАРСТВЕННЫЕ ВОПРОСЫ**	**01**				**34 899,4**
	Функционирование высшего должностного лица субъекта Российской Федерации и муниципального образования	01	02			1 377,0
	Глава городского округа	01	02	99 8 00 20001		1 377,0
	Расходы на выплату персоналу в целях обеспечения выполнения функций муниципальными органами, казенными учреждениями	01	02	99 8 00 20001	100	1 377,0
	Функционирование законодательных (представительных) органов государственной власти и представительных органов муниципальных образований	01	03			465,2
	Депутат городского собрания	01	03	99 8 00 20002		465,2
	Расходы на выплату персоналу в целях обеспечения выполнения функций муниципальными органами, казенными учреждениями	01	03	99 8 00 20002	100	465,2
	Функционирование Правительства Российской Федерации, высших исполнительных органов государственной субъектов Российской Федерации, местных администраций	01	04			20 250,2
	Центральный аппарат	01	04	99 8 00 20003		19 536,2
	Расходы на выплату персоналу в целях обеспечения выполнения функций муниципальными органами, казенными учреждениями	01	04	99 8 00 20003	100	11 432,9
	Закупка товаров, работ и услуг для обеспечения муниципальных нужд	01	04	99 8 00 20003	200	7 325,3
	Иные бюджетные ассигнования	01	04	99 8 00 20003	800	778,0
	Административная комиссия	01	04	99 8 00 77710		357,0
	Расходы на выплату персоналу в целях обеспечения выполнения функций муниципальными органами, казенными учреждениями	01	04	99 8 00 77710	100	296,1
	Закупка товаров, работ и услуг для обеспечения муниципальных нужд	01	04	99 8 00 77710	200	60,9
	Административная комиссия по делам несовершеннолетних	01	04	99 8 00 77720		357,0
	Расходы на выплату персоналу в целях обеспечения выполнения функций муниципальными органами, казенными учреждениями	01	04	99 8 0077720	100	304,5
	Закупка товаров, работ и услуг для обеспечения муниципальных нужд	01	04	99 8 0077720	200	52,5
	Обеспечение деятельности финансовых, органов и органов финансового надзора	01	06			4 652,5
	Центральный аппарат	01	06	99 8 00 20003		4 056,7
	Расходы на выплату персоналу в целях обеспечения выполнения функций муниципальными органами, казенными учреждениями	01	06	99 8 00 20003	100	3 590,7
	Закупка товаров, работ и услуг для обеспечения муниципальных нужд	01	06	99 8 00 20003	200	455,0
	Иные бюджетные ассигнования	01	06	99 8 00 20003	800	11,0
	Председатель контрольно-счетной комиссии	01	06	99 8 00 20004		595,8
	Расходы на выплату персоналу в целях обеспечения выполнения функций муниципальными органами, казенными учреждениями	01	06	99 8 00 20004	100	595,8
	Резервный фонд	01	11			842,7
	Резервный фонд по предупреждению и ликвидации чрезвычайных ситуаций и последствий стихийных бедствий	01	11	99 8 00 20670		600,0
	Иные бюджетные ассигнования	01	11	99 8 00 20670	800	600,0
	Резервный фонд администрации	01	11	99 8 00 20671		242,7
	Иные бюджетные ассигнования	01	11	99 8 00 20671	800	242,7
	Другие общегосударственные вопросы	01	13			7 311,8
	Проведение мероприятий по отлову и содержанию безнадзорных животных	01	13	4100664600		1 100,0
	Закупка товаров, работ и услуг для обеспечения муниципальных нужд	01	13	4100664600	200	1 100,0
	Осуществление переданных государственных полномочий Республики Дагестан по хранению, комплектованию, учету и использованию архивных документов, относящихся к государственной собственности Республики Дагестан и находящихся на территории муниципальных образований	01	13	99 8 00 77730		169,0

	Закупка товаров, работ и услуг для обеспечения муниципальных нужд	01	13	99 8 00 77730	200	169,0
	Хозяйственное обслуживание органов местного самоуправления	01	13	99 8 00 01131		3 151,5
	Расходы на выплату персоналу в целях обеспечения выполнения функций муниципальными органами, казенными учреждениями	01	13	99 8 00 01131	100	2 621,5
	Закупка товаров, работ и услуг для обеспечения муниципальных нужд	01	13	99 8 00 01131	200	510,2
	Иные бюджетные ассигнования	01	13	99 8 00 01131	800	19,8
	Центральный аппарат	01	13	99 8 00 20003		2 791,3
	Расходы на выплату персоналу в целях обеспечения выполнения функций муниципальными органами, казенными учреждениями	01	13	99 8 00 20003	100	2 496,9
	Закупка товаров, работ и услуг для обеспечения муниципальных нужд	01	13	99 8 00 20003	200	290,4
	Иные бюджетные ассигнования	01	13	99 8 00 20003	800	4,0
	Оценка недвижимости, признание прав и регулирование отношений по государственной и муниципальной собственности	01	13	99 8 00 01132		100,0
	Закупка товаров, работ и услуг для обеспечения муниципальных нужд	01	13	99 8 00 01132	200	100,0
2	**НАЦИОНАЛЬНАЯ БЕЗОПАСНОСТЬ И ПРАВООХРАНИТЕЛЬНАЯ ДЕЯТЕЛЬНОСТЬ**	**03**	**00**			**4 934,2**
	Органы юстиции	03	04			1 586,0
	Осуществление переданных полномочий Российской Федерации на государственную регистрацию актов гражданского состояния	03	04	99 8 00 59300		1 586,0
	Расходы на выплату персоналу в целях обеспечения выполнения функций муниципальными органами, казенными учреждениями	03	04	99 8 00 59300	100	782,0
	Закупка товаров, работ и услуг для обеспечения муниципальных нужд	03	04	99 8 00 59300	200	804,0
	Защита территории и населения от чрезвычайных ситуаций природного и техногенного характера, гражданская оборона	03	09			3 348,2
	Центральный аппарат	03	09	99 8 00 20003		1 093,5
	Расходы на выплату персоналу в целях обеспечения выполнения функций муниципальными органами, казенными учреждениями	03	09	99 8 00 20003	100	1 078,2
	Закупка товаров, работ и услуг для обеспечения муниципальных нужд	03	09	99 8 00 20003	200	15,3
	Обеспечение деятельности подведомственных учреждений	03	09	99 8 00 29900		1 954,7
	Расходы на выплату персоналу в целях обеспечения выполнения функций муниципальными органами, казенными учреждениями	03	09	99 8 00 29900	100	1 642,4
	Закупка товаров, работ и услуг для обеспечения муниципальных нужд	03	09	99 8 00 29900	200	311,3
	Иные бюджетные ассигнования	03	09	99 8 00 29900	800	1,0
	МП «Противодействие коррупции в городском округе «город Избербаш»	03	09	05 0 00 00000	200	100,0
	МП «По противодействию идеологии терроризма в Российской Федерации на 2017 год в городском округе «город Избербаш»	03	09	06 0 00 00000	200	100,0
	МП «По профилактике правонарушений в городском округе «город Избербаш» 2017-2020гг.	03	09	07 0 00 00000	200	100,0
3	**НАЦИОНАЛЬНАЯ ЭКОНОМИКА**	**04**				**10 545,1**
	Дорожное хозяйство	04	09	99 8 00 40000		4 230,6
	Предоставление субсидий бюджетным учреждениям	04	09	99 8 00 40000	600	4 230,6
	Капитальный ремонт и ремонт дворовых территорий многоквартирных домов	04	09	99 8 00 40001		6 214,5
	Закупка товаров, работ и услуг для обеспечения муниципальных нужд	04	09	99 8 00 40001	200	6 214,5
	Другие вопросы в области национальной политики	04	12			100,0
	Мероприятия по землеустройству и землепользованию	04	12	99 8 00 40002		100,0
	Закупка товаров, работ и услуг для обеспечения муниципальных нужд	04	12	99 8 00 40002	200	350,0
4	**ЖИЛИЩНО КОММУНАЛЬНОЕ ХОЗЯЙСТВО**	**05**				**48 018,7**
	Жилищное хозяйство	05	01			1 187,2
	Обеспечение мероприятий по переселению граждан из аварийного жилищного фонда за счет средств местного бюджета	05	01	16 3023 S9602		1 077,9
	Капитальные вложения в объекты недвижимого имущества муниципальной собственности	05	01	16 3023 S9602	400	1 077,9
	Капитальный ремонт жилищного фонда в муниципальной собственности	05	01	99 8 00 25001		109,3
	Закупка товаров, работ и услуг для обеспечения муниципальных нужд	05	01	99 8 00 25001	200	109,3
	Коммунальное хозяйство	05	02			5 731,9
	МП «Комплексного развития систем коммунальной инфраструктуры городского округа «город Избербаш» 2017-2032гг	05	02	08 0 00 25002		2 468,4
	Предоставление субсидий бюджетным учреждениям	05	02	08 0 00 25002	600	2 468,4
	Мероприятия в области коммунального хозяйства	05	02	99 8 00 25002		3 263,5
	Капитальные вложения в объекты недвижимого имущества муниципальной собственности	05	02	99 8 00 25002	400	3 263,5
	Благоустройство	05	03			41 099,6
	Обеспечение мероприятий по созданию комфортной городской среды	05	03	16 901 R5550		23 785,8
	Предоставление субсидий бюджетным учреждениям	05	03	16 901 R5550	600	23 785,8
	уличное освещение	05	03	99 8 0025003		2 701,4
	Предоставление субсидий бюджетным учреждениям	05	03	99 8 00 25003	600	2 701,4
	Озеленение	05	03	99 8 00 25004		3 000,0
	Предоставление субсидий бюджетным учреждениям	05	03	99 8 00 25004	600	3 000,0
	Организация и содержание мест захоронения	05	03	99 8 00 25005		200,0
	Предоставление субсидий бюджетным учреждениям	05	03	99 8 00 25005	600	200,0
	Прочее благоустройство	05	03	99 8 00 25006		11 412,4
	Предоставление субсидий бюджетным учреждениям	05	03	99 8 00 25006	600	11 412,4
5	**ОБРАЗОВАНИЕ**	**07**				**424 744,8**
	Дошкольное образование	07	01			115 338,6
	Государственная программа Республики Дагестан «Развитие образования в Республике Дагестан на 2015-2020 годы»	07	01	19		55 273,7
	Подпрограмма «Развитие дошкольного образования»	07	01	19 1		55 273,7
	Основное мероприятие «Развитие дошкольного образования детей»	07	01	19 1 01		55 273,7
	Обеспечение государственных гарантий реализации прав граждан на получение общедоступного и бесплатного дошкольного образования в муниципальных дошкольных образовательных организациях, включая расходы на оплату труда, приобретение учебников и учебных пособий, средств обучения, игр, игрушек (за исключением расходов на содержание зданий и коммунальных услуг)	07	01	19 1 01 06590		55 273,7
	Расходы на выплату персоналу в целях обеспечения выполнения функций муниципальными органами, казенными учреждениями	07	01	19 1 01 06590	100	55 273,7
	Детские дошкольные учреждения	07	01	01 1 01 70001		60 064,9
	Расходы на выплату персоналу в целях обеспечения выполнения функций муниципальными органами, казенными учреждениями	07	01	01 1 01 70001	100	19 176,0
	Закупка товаров, работ и услуг для обеспечения муниципальных нужд	07	01	01 1 01 70001	200	37 981,4
	Иные бюджетные ассигнования	07	01	01 1 01 70001	800	2 907,5
	Общее образование	07	02			253 119,5
	Государственная программа Республики Дагестан «Развитие образования в Республике Дагестан на 2015-2020 годы»	07	02	19		215 638,2
	Подпрограмма «Развитие общего образования детей»	07	02	19 2		215 638,2
	Основное мероприятие «Развитие образования в общеобразовательных учреждениях»	07	02	19 2 02		215 638,2
	Финансовое обеспечение выполнения функций государственных органов и учреждений	07	02	19 2 02 2590		11 340,2
	Закупка товаров, работ и услуг для обеспечения муниципальных нужд	07	02	19 2 02 2590	200	11 340,2
	Обеспечение государственных гарантий реализации прав граждан на получение общедоступного и бесплатного дошкольного, начального общего, основного общего, среднего общего образования в муниципальных общеобразовательных организациях, включая расходы на оплату труда, приобретение учебников и учебных пособий, (за исключением расходов на содержание зданий и коммунальных услуг)	07	02	19 2 02 06590		204 298,0
	Расходы на выплату персоналу в целях обеспечения выполнения функций муниципальными органами, казенными учреждениями	07	02	19 2 02 06590	100	204 298,0
	Средние школы	07	02	01 2 01 70002		24 782,1
	Расходы на выплату персоналу в целях обеспечения выполнения функций муниципальными органами, казенными учреждениями	07	02	01 2 01 70002	100	200,4
	Закупка товаров, работ и услуг для обеспечения муниципальных нужд	07	02	01 2 01 70002	200	15 413,0
	Иные бюджетные ассигнования	07	02	01 2 01 70002	800	9 168,7
	Школа-интернат	07	02	01 2 01 70003		12 699,2
	Расходы на выплату персоналу в целях обеспечения выполнения функций муниципальными органами, казенными учреждениями	07	02	01 2 01 70003	100	80,0
	Закупка товаров, работ и услуг для обеспечения муниципальных нужд	07	02	01 2 01 70003	200	11 621,0
	Иные бюджетные ассигнования	07	02	01 2 01 70003	800	998,2
	Дополнительное образование	07	03			45 842,1
	Учреждения дополнительного образования	07	03	01 3 01 70004		10 823,3
	Расходы на выплату персоналу в целях обеспечения выполнения функций муниципальными органами, казенными учреждениями	07	03	01 3 01 70004	100	9 376,5
	Закупка товаров, работ и услуг для обеспечения муниципальных нужд	07	03	01 3 01 70004	200	1 182,0
	Иные бюджетные ассигнования	07	03	01 3 01 70004	800	264,8
	Учреждения дополнительного образования	07	03	03 2 01 70004		19 281,6
	Расходы на выплату персоналу в целях обеспечения выполнения функций муниципальными органами, казенными учреждениями	07	03	03 2 01 70004	100	14 484,8
	Закупка товаров, работ и услуг для обеспечения муниципальных нужд	07	03	03 2 01 70004	200	2 501,8
	Иные бюджетные ассигнования	07	03	03 2 01 70004	800	2 295,0
	Учреждения дополнительного образования	07	03	02 2 01 70004		15 737,2
	Предоставление субсидий бюджетным учреждениям	07	03	02 2 01 70004	600	15 737,2
	Молодежная политика и оздоровление детей	07	07			992,8
	Центральный аппарат	07	07	99 8 00 20003		492,8
	Расходы на выплату персоналу в целях обеспечения выполнения функций муниципальными органами, казенными учреждениями	07	07	99 8 00 20003	100	485,9
	Закупка товаров, работ и услуг для обеспечения муниципальных нужд	07	07	99 8 00 20003	200	6,9
	Проведение мероприятий для детей и молодежи	07	07	04 0 00 0000		500,0
	Организация отдыха и оздоровления детей, подростков и молодежи в городском округе «город Избербаш»	07	07	04 0 01 70006		50,0
	Предоставление субсидий бюджетным учреждениям	07	07	04 0 01 70006	600	50,0
	Патриотическое и духовно-нравственное воспитание молодежи в городском округе «город Избербаш» на 2017-2019 годы	07	07	04 0 02 70006		150,0
	Предоставление субсидий бюджетным учреждениям	07	07	04 0 02 70006	600	150,0
	Поддержка молодежных инициатив в городском округе «город Избербаш» на 2017-2019 годы	07	07	04 0 03 70006		300,0
	Предоставление субсидий бюджетным учреждениям	07	07	04 0 03 70006	600	300,0
	Другие вопросы в области образования	07	09			9 451,8

	Осуществление государственных полномочий Республики Дагестан по организации и осуществлению деятельности по опеке и попечительству	07	09	99 8 00 77740		1 010,0
	Расходы на выплату персоналу в целях обеспечения выполнения функций муниципальными органами, казенными учреждениями	07	09	99 8 00 77740	100	605,4
	Закупка товаров, работ и услуг для обеспечения муниципальных нужд	07	09	99 8 00 77740	200	404,6
	Центральный аппарат	07	09	99 8 00 20003		1 491,8
	Расходы на выплату персоналу в целях обеспечения выполнения функций муниципальными органами, казенными учреждениями	07	09	99 8 00 20003	100	1 383,6
	Закупка товаров, работ и услуг для обеспечения муниципальных нужд	07	09	99 8 00 20003	200	88,2
	Иные бюджетные ассигнования	07	09	99 8 00 20003	800	20,0
	Централизованные бухгалтерии, учебно-методические кабинеты	07	09	99 8 00 24520		6 950,0
	Расходы на выплату персоналу в целях обеспечения выполнения функций муниципальными органами, казенными учреждениями	07	09	99 8 00 24520	100	6 345,5
	Закупка товаров, работ и услуг для обеспечения муниципальных нужд	07	09	99 8 00 24520	200	525,0
	Иные бюджетные ассигнования	07	09	99 8 00 24520	800	79,5
6	**КУЛЬТУРА, КИНЕМАТОГРАФИЯ**	**08**				**15 454,1**
	Культура	08	01			14 003,0
	Дворцы и Дома культуры, другие учреждения культуры	08	01	02 3 01 80001		7 982,6
	Предоставление субсидий бюджетным учреждениям	08	01	02 3 01 80001	600	7 982,6
	Библиотеки	08	01	02 1 01 80002		5 120,2
	Расходы на выплату персоналу в целях обеспечения выполнения функций муниципальными органами, казенными учреждениями	08	01	02 1 01 80002	100	4 635,9
	Закупка товаров, работ и услуг для обеспечения муниципальных нужд	08	01	02 1 01 80002	200	384,3
	Иные бюджетные ассигнования	08	01	02 1 01 80002	800	100,0
	Организация фестивалей, конкурсов, смотров и иных массовых мероприятий	08	01	02 1 02 80003		800,0
	Закупка товаров, работ и услуг для обеспечения муниципальных нужд	08	01	02 1 02 80003	200	800,0
	Поддержка отрасли культуры (комплектование книжных фондов библиотек муниципальных образований)	08	01	20 209 R5194		100,2
	Закупка товаров, работ и услуг для обеспечения муниципальных нужд	08	01	20 209 R5194	200	100,2
	Другие вопросы в области культуры	08	04			1 451,1
	Центральный аппарат	08	04	99 8 00 20003		511,2
	Расходы на выплату персоналу в целях обеспечения выполнения функций муниципальными органами, казенными учреждениями	08	04	99 8 00 20003	100	486,2
	Закупка товаров, работ и услуг для обеспечения муниципальных нужд	08	04	99 8 00 20003	200	25,0
	Централизованные бухгалтерии, учебно-методические кабинеты	08	04	99 8 00 24520		939,9
	Расходы на выплату персоналу в целях обеспечения выполнения функций муниципальными органами, казенными учреждениями	08	04	99 8 00 24520	100	826,9
	Закупка товаров, работ и услуг для обеспечения муниципальных нужд	08	04	99 8 00 24520	200	110,0
	Иные бюджетные ассигнования	08	04	99 8 00 24520	800	3,0
7	**СОЦИАЛЬНАЯ ПОЛИТИКА**	**10**				**34 024,3**
	Пенсионное обеспечение	10	01	99 8 00 10000		158,0
	Социальное обеспечение и иные выплаты населению	10	01	99 8 00 10000	300	158,0
	Социальное обеспечение населения	10	03			4 530,0
	Субсидии гражданам на приобретение жилья	10	03	16 3 01 15300		4 413,0
	Социальное обеспечение и иные выплаты населению	10	03	16 3 01 15300	300	4 413,0
	Оказание разовой социальной помощи	10	03	99 8 00 10001		117,0
	Социальное обеспечение и иные выплаты населению	10	03	99 8 00 10001	300	117,0
	Охрана семьи и детства	10	04			28 084,3
	Предоставление жилых помещений детям-сиротам и детям, оставшимся без попечения родителей, лицам из их числа по договорам найма специализированных жилых помещений (фед. средства)	10	04	22 5 00 R0820		6 467,7
	Капитальные вложения в объекты недвижимого имущества муниципальной собственности	10	04	22 5 00 R0820	400	6 467,7
	Субвенции местным бюджетам на осуществление государственных полномочий по предоставлению жилых помещений детям-сиротам и детям, оставшимся без попечения родителей, лицам из их числа по договорам найма специализированных жилых помещений	10	04	22 5 00 R0820		10 779,4
	Капитальные вложения в объекты недвижимого имущества муниципальной собственности	10	04	22 5 00 R0820	400	10 779,4
	Компенсация части родительской платы за содержание ребенка в государственных, муниципальных учреждениях и иных образовательных организациях в Республике Дагестан, реализующих основную общеобразовательную программу дошкольного образования	10	04	22 3 01 81540		5 507,9
	Пособия, компенсации, меры социальной поддержки по публичным нормативным обязательствам	10	04	22 3 01 81540	300	5 507,9
	Выплата единовременного пособия при всех формах устройства детей, лишенных родительского попечения, в семью	10	04	22 3 07 52600		81,8
	Пособия, компенсации, меры социальной поддержки по публичным нормативным обязательствам	10	04	22 3 07 52600	300	81,8
	Расходы на содержание детей в семьях опекунов (попечителей) приемных семьях, а также на оплату труда приемных родителей	10	04	22 3 07 81520		5 247,5
	Пособия, компенсации, меры социальной поддержки по публичным нормативным обязательствам	10	04	22 3 07 81520	300	5 147,5
	Расходы на выплаты единовременного денежного пособия гражданам, взявшим под опеку детей из организаций для детей сирот	10	04	22 3 07 81530	300	100,0
	Другие вопросы в области социальной политики	10	06			1 252,0
	Обеспечение доступности приоритетных объектов и услуг в приоритетных сферах жизнедеятельности инвалидов и других маломобильных групп населения (фед. ср.)	10	06	30000R0270	200	1 138,0
	Обеспечение доступности приоритетных объектов и услуг в приоритетных сферах жизнедеятельности инвалидов и других маломобильных групп населения (рес. ср.)	10	06	30000R0270	200	57,0
	Обеспечение доступности приоритетных объектов и услуг в приоритетных сферах жизнедеятельности инвалидов и других маломобильных групп населения (ср. из местного бюджета)	10	06	30000S0270	200	57,0
8	**ФИЗИЧЕСКАЯ КУЛЬТУРА И СПОРТ**	**11**				**1 861,0**
	Центральный аппарат	11	05	99 8 00 20003		793,0
	Расходы на выплату персоналу в целях обеспечения выполнения функций муниципальными органами, казенными учреждениями	11	05	99 8 00 20003	100	782,0
	Закупка товаров, работ и услуг для обеспечения муниципальных нужд	11	05	99 8 00 20003	200	11,0
	Централизованные бухгалтерии, учебно-методические кабинеты	11	05	03 2 01 24520		628,0
	Расходы на выплату персоналу в целях обеспечения выполнения функций муниципальными органами, казенными учреждениями	11	05	03 2 01 24520	100	503,7
	Закупка товаров, работ и услуг для обеспечения муниципальных нужд	11	05	03 2 01 24520	200	124,3
	Мероприятия в области физической культуры и спорта	11	05	03 1 00 11002		440,0
	Закупка товаров, работ и услуг для обеспечения муниципальных нужд	11	05	03 1 00 11002	200	440,0
9	**СРЕДСТВА МАССОВОЙ ИНФОРМАЦИИ**	**12**				**4 243,0**
	Периодическая печать и издания	12	02	99 8 00 12000		4 243,0
	Предоставление субсидий бюджетным учреждениям	12	02	99 8 00 12000	600	4 243,0
10	**ОБСЛУЖИВАНИЕ МУНИЦИПАЛЬНОГО И ГОСУДАРСТВЕННОГО ДОЛГА**	**13**				**57,4**
	Обслуживание внутреннего муниципального долга	13	01			57,4
	Процентные платежи по муниципальному долгу	13	01	99 8 00 27880		57,4
	Обслуживание муниципального долга	13	01	99 8 00 27880	700	57,4
	ИТОГО					**578 782,0**

РЕШЕНИЕ № 38-4 от 12 сентября 2017 г.

О создании муниципального автономного учреждения «Единый центр хозяйственного управления городского округа «город Избербаш»

В соответствии со ст. 5, 10 ФЗ от 03.11.2006 № 174-ФЗ «Об автономных учреждениях», руководствуясь ст.ст. 16-17 ФЗ от 06.10.2003 № 131-ФЗ «Об общих принципах организации местного самоуправления в Российской Федерации», 13.1 ФЗ от 25.12.2008 года № 273-ФЗ «О противодействии коррупции», Уставом муниципального образования «город Избербаш», Собрание депутатов городского округа «город Избербаш» решает:

1. Создать муниципальное автономное учреждение «Единый центр хозяйственного управления городского округа «город Избербаш», основной деятельностью которого будет решение общехозяйственных вопросов городского округа «город Избербаш» в пределах полномочий, утвержденных Уставом муниципального автономного учреждения «Единый центр хозяйственного управления городского округа «город Избербаш», а также согласно утверждаемому Учредителем муниципальному заданию.

2. Функции и полномочия учредителя создаваемого учреждения осуществляет администрация городского округа «город Избербаш».

3. Учредителю создать наблюдательный совет в составе не менее чем пять и не более чем одиннадцать членов в соответствии с ч.1 ст. 10 ФЗ от 03.11.2006 № 174-ФЗ «Об автономных учреждениях».

4. Учредителю создаваемого учреждения разработать и утвердить нормативно-правовые акты, необходимые для регистрации функционирования создаваемого учреждения.

5. Опубликовать настоящее Решение в газете «Наш Избербаш» и разместить на официальном сайте администрации в сети «Интернет».

6. Настоящее Решение вступает в силу со дня его официального опубликования.

Глава городского округа «город Избербаш» А. СУЛЕЙМАНОВ.
Председатель Собрания депутатов И. БАГОМЕДОВ.

ИЗВЕЩЕНИЕ

о предоставлении земельного участка для ведения личного подсобного хозяйства

В соответствии со статьей 39.18 Земельного кодекса Российской Федерации управление земельных и имущественных отношений администрации городского округа «город Избербаш» информирует о возможности предоставления земельного участка из земель населенных пунктов для ведения личного подсобного хозяйства.

Граждане, заинтересованные в предоставлении земельного участка для указанной цели, в течение 30 дней со дня опубликования и размещения настоящего извещения вправе подавать заявления о намерении участвовать в аукционе по продаже земельного участка (далее – заявление).

Адрес и способ подачи заявлений: заявления подаются или направляются гражданами, заинтересованными в предоставлении земельного участка, или их представителями, действующими на основании доверенности, выданной в соответствии с законодательством Российской Федерации, в администрацию городского округа «город Избербаш» лично ежедневно с 08.00 до 17.00 часов, перерыв с 12.00 до 13.00 часов, кроме праздничных и выходных дней, или посредством почтовой связи на бумажном носителе по адресу: Республика Дагестан, г. Избербаш, пр. Ленина, 2.

Дата и время окончания приема заявлений: 16.10.2017 г., 17.00 часов.

Адрес (местоположение) земельного участка: Республика Дагестан, г. Избербаш, ул. Буйнакского.

Площадь земельного участка в соответствии со схемой расположения земельного участка на кадастровом плане территории: 254 кв.м.

Адрес и время приема граждан для ознакомления со схемой расположения земельного участка, в соответствии с которой предстоит образовать земельный участок, представленной на бумажном носителе: в управлении земельных и имущественных отношений администрации городского округа «город Избербаш» по адресу: Республика Дагестан, г. Избербаш, пр. Ленина, 2, 1 этаж, левое крыло, каб. № 2, ежедневно с 08.00 до 17.00 часов, перерыв с 12.00 до 13.00 часов, кроме праздничных и выходных дней, в течение срока, установленного для приема заявлений о намерении участвовать в аукционе.

ПАМЯТИ РАСУЛА ГАМЗАТОВА

ПЕРЕНИМАЯ ЭСТАФЕТУ МИРА И ДОБРА

В рамках XXXI Международного Гамзатовского фестиваля «Дни белых журавлей» 8 сентября, в день рождения Расула Гамзатова, в читальном зале центральной городской библиотеки совместно с работниками и воспитанниками ДШИ прошло мероприятие, посвященное этой знаменательной дате.

Открыла литературный вечер его ведущая, преподаватель музыкального отделения ППК им. М.М. Меджидова Эльмира Ибрагимова. Она отметила, что республиканский праздник «День белых журавлей» учрежден Указом главы РД Рамазана Абдулатипова № 276 от 8 сентября 2016 года в целях сохранения духовных и патриотических традиций дагестанского народа, отраженных в творчестве, в духовном и патриотическом наследии выдающегося поэта современности, в концентрированной форме выразившего дух, чаяния, печаль, гордость народов России и всего постсоветского пространства в произведении «Журавли», ставшем символом исторической памяти воинам, отдавшим свои жизни при защите Родины.

Также она рассказала о том, что вдохновило Расула Гамзатова написать произведение, ставшее песней-реквиемом, гимном памяти погибшим во время ВОВ солдатам.

Стихотворение «Журавли» дагестанский поэт написал под впечатлением посещения известного памятника белым журавлям в Хиросиме и рассказа о японской девочке – жертве последствий ядерной бомбардировки, которая умерла, не успев вырезать из бумаги тысячу журавликов. До сих пор дети из разных стан мира присылают тысячи журавликов в мемориал Мира в Хиросиме с надеждой на мир. Находясь на этой площади в Японии, поэт вдруг увидел в синеве неба клин белых журавлей …

Возвращаясь из страны восходящего солнца в Москву, Гамзатов не мог не думать об увиденном. Он думал о своей матери, весть о кончине которой пришла в Японию. Он также вспоминал старшего брата Магомеда, погибшего в боях под Севастополем, вспоминал другого старшего брата, без вести пропавшего военного моряка Ахильчи, вспоминал о других близких людях, погибших в Великую Отечественную войну.

Сегодня «Журавли» – это песня, близкая нам всем, которая берет за душу и которую всегда слушают стоя. Образ летящих журавлей одинаково близок тем, кто вспоминает бои под Сталинградом и тем, кто шел на штурм Грозного. Сегодня уже ясно, что «Белые журавли» Гамзатова переросли границы республики Дагестан и летают по всему миру. Нас объединяет общая история, общее родство и общая память. И, конечно же, праздник белых журавлей …

Но у Расула Гамзатова есть и множество других произведений, которыми зачитываются современники, цитируют почитатели таланта дагестанского гения. В этот день воспитанники театрального отделения при ДШИ (рук. Майя Шерипова) прочитали отрывок из поэмы «Горянка» и показали миниспектакль. А пришедшие гости мероприятия, учащиеся 6 «А» класса МКОУ СОШ № 10 (классный руководитель Анжела Нуралиева), подхватили поэтическую волну и также прочитали свои любимые стихи из творчества Расула Гамзатова.

Затем студент 4 «А» курса республиканского индустриально-промышленного колледжа Мансур Магомедов исполнил под гитару песню Расула Гамзатова на его родном аварском языке.

В завершение мероприятия Эльмира Ибрагимова спела песню на стихи поэта «Долалай» под аккомпанемент преподавателя по вокалу ДШИ Светланы Калягиной. А затем все присутствующие хором исполнили легендарную песню «Журавли», перенимая эстафету мира и добра.

Маргарита ТЕМИРОВА.

СЕМИНАР

НАСЛЕДИЕ ПУШКИНА ОБЪЕДИНИЛО БИБЛИОТЕКАРЕЙ И ПЕДАГОГОВ ИЗ РАЗНЫХ РЕСПУБЛИК

Тема Кавказа в творчестве великого русского писателя Александра Сергеевича Пушкина занимает особое место. Именно он является первооткрывателем для русского читателя этой интереснейшей, многонациональной и многообразной страны с красивейшей и уникальной природой горного края. К сожалению, Пушкину не довелось побывать в Дагестане и познакомиться с его гостеприимным народом. Но природа Дагестана решила восполнить эту несправедливость, изваяв из скал замечательному поэту вблизи прикаспийского Избербаша нерукотворный памятник. И теперь каждый, кто побывает в этом городе, может увидеть возвышающийся над горой гордый профиль Пушкина, устремившего свой взгляд в чистую гладь Каспия.

Наверное, именно поэтому при выборе места открытия межрегионального семинара-практикума «Литературное наследие А.С. Пушкина как одна из духовных основ единения Русского мира. Кавказский опыт» его организаторы решили начать реализацию своего проекта с нашего города.

Форум стартовал 6 сентября на базе МКОУ СОШ № 8 города. Он собрал библиотекарей и педагогов из Северо-Кавказского и Южного федеральных округов, а также из зарубежных государств: Республики Абхазия, Республики Азербайджан, Донецкой Народной Республики и Республики Южная Осетия.

Также семинар посетили педагоги, работники школьных библиотек и централизованной библиотечной системы города Избербаша.

Организаторами столь масштабного мероприятия с международным участием выступили работники Хасавюртовской центральной городской библиотеки им. Расула Гамзатова во главе с его директором Эльмиром Якубовым при поддержке фонда «Русский мир».

Цель данного проекта: популяризация литературного наследия Пушкина, являющегося духовным достоянием России и важным элементом мировой культуры. Он также призван укрепить сотрудничество библиотечно-информационных и образовательных учреждений в деле продвижения в современных школах классической художественной литературы.

После приветственного слова в адрес гостей директора информационно-методического центра управления образованием г. Избербаша Зинаиды Шихшинатовой, перед присутствующими выступила руководитель городского методического объединения учителей русского языка и литературы Наида Селимова. Она отметила, что новая программа по литературе решает основные образовательные и воспитательные задачи, в том числе и посредством изучения произведений Александра Пушкина. Выступающая акцентировала внимание присутствующих на том, какие произведения классика предлагаются для изучения в российской образовательной школе.

«Читая произведения Пушкина, не каждый, наверное, задумывался о смысле, который хотел передать автор. По мнению русского литературного критика Виссариона Белинского, произведения Александра Сергеевича воспитывают в нас человека. Многие из них помогают читателям делать выводы о жизни, о внутренних качествах, о характере человека. Они воспитывают в нас духовность, мораль и другие положительные качества. Именно поэтому его творчество может воспитать в молодом поколении хороших людей. Нужно учить ребят не просто читать его произведения, а еще и вникать в их смысл и делать для себя соответствующие выводы», – завершила свою речь Наида Селимова.

Отрывки из приветствий в адрес участников семинара из некоторых регионов России, поддержавших инициативу Хасавюртовской библиотеки провести семинар-практикум в Избербаше, зачитал ведущий мероприятия Эльмир Якубов.

Затем в рамках обозначенного регламента семинара-практикума перед коллегами выступили студенты горловского института иностранных языков (город Горловка, ДНР) Ксения Зогова и Валерий Костюшак, а также их творческий руководитель, заведующая отделом библиотеки при институте Людмила Самойленко; директор Республиканской библиотеки для молодежи Юлия Еник (город Сухуми, Республика Абхазия); директор Республиканской национальной библиотеки имени Анахарсиса Валерия Кокоева (город Цхинвал, Республика Южная Осетия); заведующая сектором Хасавюртовской городской централизованной библиотечной системы Зумруд Курамагомедова (город Хасавюрт); заместитель директора Северно-Осетинской республиканской юношеской библиотеки имени Гайто Газданова Ирина Баграева и заведующая отделом при этой же библиотеке Дзерасса Дзампаева (город Владикавказ, Республика Северная Осетия-Алания); заведующие отделом Республиканской крымскотатарской библиотеки имени И. Гаспринского Эльнара Курталиева и Гульнара Шосаидова (город Симферополь, Республика Крым), а также наш земляк, поэт, выпускник литературного института имени Максима Горького, член Союза писателей России Тимур Раджабов (город Москва). ***(Окончание на стр. 12).***

СЕМИНАР

НАСЛЕДИЕ ПУШКИНА ОБЪЕДИНИЛО БИБЛИОТЕКАРЕЙ И ПЕДАГОГОВ ИЗ РАЗНЫХ РЕСПУБЛИК

(Окончание. Начало на стр. 11).

Кстати, в этот же день он провел встречу на базе СОШ № 8 с одаренными детьми нашего города, где рассказал немного о себе и своём творчестве. Ученики также активно участвовали в беседе, задавали ему интересующие их вопросы. Завершилось общение на поэтической ноте: Тимур прочитал несколько своих стихотворений.

Участники семинара-практикума обменялись опытом практического применения различных форм, методов и технологий ознакомления детей и молодежи с русской литературной классикой, рассмотрели наиболее эффективные технологии популяризации в детской и молодежной среде произведений Александра Пушкина, определили наиболее перспективные направления профессиональных исследований по вопросам пропаганды пушкинского творчества.

Было решено, что подготовленный по итогам семинара-практикума электронный сборник материалов будет представлен в сети Интернет в режиме свободного доступа.

Интернациональный форум завершился 9 сентября, его участники побывали в древнем Дербенте и высокогорном Хунзахском районе, где прошли торжественные мероприятия.

КО ДНЮ СОЛИДАРНОСТИ В БОРЬБЕ С ТЕРРОРИЗМОМ

ВСПОМНИТЬ ПОИМЕННО

4 сентября в отделе культурного наследия городского дворца культуры г. Избербаша прошло мероприятие, приуроченное ко Дню солидарности в борьбе с терроризмом. Эта памятная дата, отмечаемая ежегодно 3 сентября, была установлена в 2005 году Федеральным законом «О днях воинской славы России» и связана с трагическими событиями, произошедшими в Беслане с 1 по 3 сентября 2004 года.

В этот день гостями городского музея стали воспитанники театральной группы «Веселые ребята» Галины Адаевой при ГДК, а также старший участковый полиции Мурад Кадиев. Интересную и познавательную лекцию провел для присутствующих лектор-экскурсовод ОКН Магомед Магомедов.

Лектор поименно называл участников боевых действий, героев России, награжденных Орденом Мужества, героев 1999 года в борьбе за свободу Дагестана, чеченских событий, а также полицейских, работников прокуратуры, пограничников, спецназовцев, омоновцев, работников МВД, которые погибли, выполняя свой служебный долг. В их числе заместитель министра внутренних дел РД, генерал-майор милиции Магомед Омаров, лейтенант полиции Магомед Нурбагандов, начальник избербашского межрайонного отдела по противодействию экстремизму МВД по РД, подполковник милиции Гапиз Исаев, майор милиции Камиль Омаров, майор милиции Арслан Керимов, командир группы патрульно-постовой службы Запир Алхасов, бравые ребята-полицейские: Шамиль Шахнавазов, Тимур Магомедов, Магомедшапи Султанов, Муса Шарипов и т.д.

При жизни высоких званий удостоены участники боевых действий: полковник, ветеран милиции, а ныне мировой судья г. Избербаш Исламутдин Гамзаев, ветеран МВД Запир Галимов, отличник полиции, ныне мастер спорта международного класса по боксу Ибрагим Акаев, сотрудник МВД по РД Зураб Сулейманов. Последний за борьбу с террористами в Осетии был награждён орденом Суворова.

Затем воспитанники театральной группы прочитали проникновенные стихи в память о жертвах Беслана, которым не суждено было сесть за парты той трагической осенью. На этом мероприятие завершилось, оставив неизгладимый след в памяти присутствующих.

КОНКУРС

В ИЗБЕРБАШЕ ОПРЕДЕЛИЛИ ЛУЧШИЕ ЭКОЛОГИЧЕСКИЕ ПРОЕКТЫ НА ИНОСТРАННЫХ ЯЗЫКАХ СРЕДИ ШКОЛЬНИКОВ

Об экологии Дагестана на иностранных языках говорили 7 сентября в стенах МКОУ СОШ № 12 в рамках муниципального этапа республиканского конкурса «Лучший проект года на иностранном языке-2017» среди учащихся 9 – 11-х классов школ города. Проводился он управлением образованием г. Избербаша с целью развития интеллектуального творчества учащихся, выявления способных и одаренных детей, а также стимулирования активного участия в научно-исследовательской жизни нашей республики.

На суд жюри, в состав которого вошли директор информационно-методического центра управления образованием Избербаша Зинаида Шихшинатова и преподаватели английского и немецкого языков школ города, было представлено 6 индивидуальных проектов. Каждый из них был посвящен одной из предлагаемых Положением о конкурсе тем экологической направленности на выбор.

Ученик 9 класса МКОУ СОШ № 1 Раджаб Магомедов (рук. Хадижат Ашурилаева) и ученица 11 класса МКОУ СОШ № 2 Хамис Азизова (рук. Асият Балгуева) выбрали одинаковую тему «Перспектива развития экологического туризма в Дагестане», осветив ее каждый посвоему.

Старшеклассницы из МКОУ СОШ № 8 Маргарита Ахмедова и Лейла Кочмасова (рук. Тамара Магомедова) рассказали об осуществлении охраны окружающей среды Дагестана.

Ученица 10 класса МКОУ СОШ № 10 Алина Гаджиева (рук. Ханум Гаджиева) выступила с проектом экологического маршрута «Три счастливых дня».

А учащаяся 11 класса МКОУ СОШ № 12 Аминат Маджидова (рук. Маликат Омарова) раскрыла в своем проекте проблемы утилизации бытовых и промышленных отходов в Дагестане.

Единственный проект на немецком языке «Экологическая деятельность моей школы» был представлен учеником 11 класса МКОУ СОШ № 10 Игорем Киреевым (рук. Наталья Халимбекова).

Жюри предстояла непростая задача, ведь все проекты получились содержательными и яркими. При оценке ими учитывались следующие критерии: соответствие девизу и тематике конкурса, глубина раскрытия темы и аргументированность её изложения, социальная значимость и практическая направленность работы, оригинальность дизайна и оформления проекта, уровень владения иностранным языком.

По итогам конкурса лучшими работами были признаны англоязычный проект ученицы СОШ № 12 Аминат Маджидовой и проект на немецком языке ученика из СОШ № 10 Игоря Киреева. 2-е место было присуждено ученице из СОШ № 2 Хамис Азизовой. Почетное 3-е место получил представитель СОШ № 1 Раджаб Магомедов.

В завершение мероприятия Зинаида Шихшинатова вручила победителям и призёрам грамоты и пожелала ребятам дальнейших успехов в освоении иностранных языков. Также она выразила слова напутствия победителям конкурса, чтобы они успешно защитили свои проекты на республиканском этапе конкурса, который состоится в октябре текущего года в Махачкале.

Страницу подготовила Маргарита ТЕМИРОВА.

СОТРУДНИКИ РОСГВАРДИИ ПРОВЕЛИ ПОЖАРНО-ТАКТИЧЕСКИЕ УЧЕНИЯ

Как говорится – «тяжело в учении – легко в бою». Именно поэтому в работе, касающейся обеспечения пожарной безопасности, должно быть как можно больше запланированных практических мероприятий. Пожарно-тактические учения позволяют отработать план действий при пожаре как сотрудникам того или иного предприятия, так и специалистам пожаротушения.

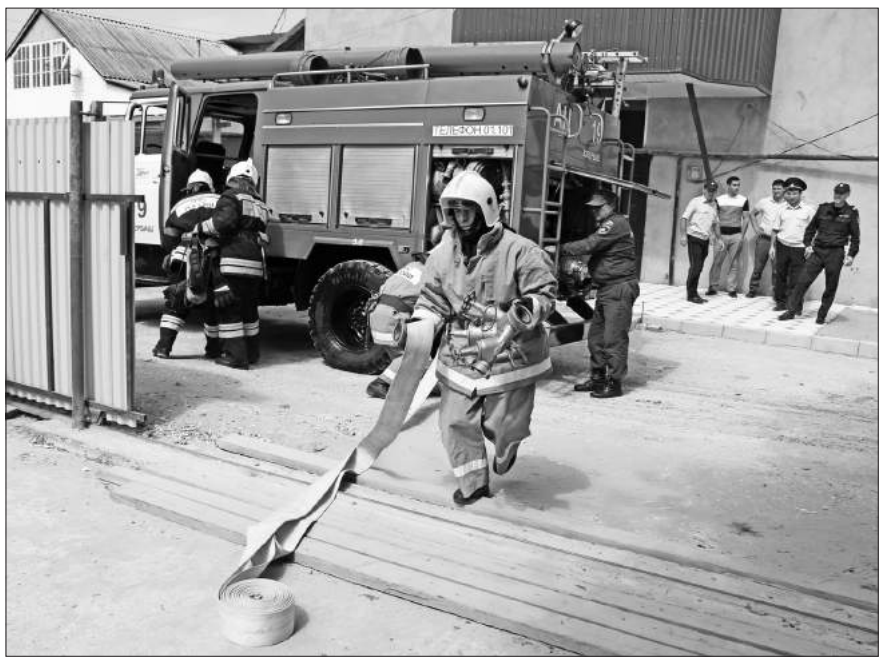

6 августа личный состав МОВО по г. Избербашу – филиала ФГКУ «УВО ВНГ России по РД» совместно с сотрудниками пожарно-спасательной части № 19 провели пожарно-тактическое учение в административном здании, в котором размещается Росгвардия. Перед началом учений заместителем начальника ПЧС № 19, старшим лейтенантом внутренней службы Абумуслимом Магомеднабиевым был проведен инструктаж на тему пожарной безопасности, а также действий сотрудников Росгвардии при обнаружении пожара.

Далее в ходе проведенного совместного пожарно-тактического учения отработаны практические действия личным составом дежурных караулов по тушению условного пожара непосредственно на выбранном объекте. По замыслу учения пожар возник в результате неисправности электропроводки. Из-за распространения дыма в смежные помещения и коридор здания два человека не смогли самостоятельно покинуть здание, их эвакуацию произвели подразделения пожарной охраны.

Члены противопожарного звена комплекса продемонстрировали свое умение по применению первичных средств пожаротушения: пожарного крана и огнетушителей. Огнеборцы, прибывшие на пожарно-спасательном автомобиле, произведя боевое развертывание, выполнили тушение условного пожара, вынесли из здания «пострадавших» и передали прибывшей бригаде скорой медицинской помощи.

Наряд ГИБДД произвел оцепление территории для беспрепятственного дорожного движения.

Заместитель начальника МОВО по г. Избербаш – филиала ФГКУ «УВО ВНГ России по РД» майор Магомедсаид Саидов, командир роты майор Мурад Алиев Алибулатович и инструктор ПСФП лейтенант Султан Алигалбецов при подведении итогов учения дали положительную оценку слаженности действий его участников, их оперативности.

Анастасия МАЗГАРОВА.

ОБРАЩЕНИЕ УПРАВЛЯЮЩЕГО ДИРЕКТОРА ПАО «ДАГЕСТАНСКАЯ ЭНЕРГОСБЫТОВАЯ КОМПАНИЯ» М. ГИТИНОВА К ПОТРЕБИТЕЛЯМ ЭЛЕКТРОЭНЕРГИИ

Уважаемый потребитель!

ПАО «Дагестанская энергосбытовая компания» является единственным гарантирующим поставщиком электроэнергии в регионе — осуществляет покупку и сбыт электрической энергии потребителям в необходимых для них объемах. В своей работе мы большое значение уделяем работе с потребителями. Основными задачами являются, в первую очередь, обеспечение бесперебойного и надежного энергоснабжения потребителей, обеспечение полной оплаты текущего потребления электроэнергии, снижение накопленной за предыдущие периоды дебиторской задолженности для обеспечения 100 % оплаты поставщикам электроэнергии на оптовом рынке.

Нельзя не отметить, что наша работа дает результат. Наблюдается положительная динамика в расчетах по конечным потребителям: оплата за первое полугодие 2017 г. – 2 млрд. 982,5 млн. руб. (на 186 млн. руб. выше, чем за 6 месяцев 2016 г.). Уровень оплаты предприятий ЖКХ республики составил 34 %, предприятий, финансируемых из федерального бюджета – 76 %, республиканского бюджета – 93 %, местного бюджета – 100 %. Оплата населения за первое полугодие составила 1 млрд. 340,9 млн. руб., что на 122,6 млн. руб. больше, чем за аналогичный период прошлого года.

Тем не менее, есть ряд проблем, которые требуют своего решения. Так, например, значительные объемы просроченной дебиторской задолженности потребителей за потребленные энергоресурсы – одна из наиболее серьезных проблем, стоящих сегодня перед Республикой Дагестан, и в частности, перед нами.

Частично это проблема связана с менталитетом наших граждан и нежеланием оплачивать за электроэнергию, но есть и такие факторы как низкая заработанная плата, правовая неграмотность, отсутствие финансирования (в случае с предприятиями, финансируемыми из местного, регионального, федерального бюджетов).

Наша компания регулярно информирует население республики о необходимости вовремя платить за потребленный ресурс, используя все имеющиеся способы оплаты. Наша задача – донести до каждого потребителя информацию о том, что неполная и несвоевременная оплата за энергоресурс в конечном итоге нанесет вред не только самому потребителю (образовав задолженность), но и всему электросетевому хозяйству Республики Дагестан. Важно помнить, что оплачивая деньги за электричество, вы способствуете ремонту электрических сетей, от функционирования которых зависит будет ли свет у вас дома. Мы все – дагестанцы, братский народ, и должны думать друг о друге, о благоустройстве каждого из нас. Свет – одно из благ, без которого сегодня не может жить ни один человек.

ПАО «Дагестанская энергосбытовая компания» призывает потребителей Республики Дагестан вовремя оплачивать за потреблённую электроэнергию, а также погасить имеющие долги в кратчайшее время. Наша компания гарантирует прозрачность платежей и готова ответить на все возникающие у потребителя вопросы. Кроме того, по всем проблемным вопросам можно также проконсультироваться по телефону горячей линии МРСК Северного Кавказа 8 800 775-91-12.

Для вашего удобства напоминаем, что центральный пункт обслуживания потребителей находится по адресу: г. Махачкала, ул. Радищева, 4. Оплатить за электроэнергию вы можете в любом отделении «Почты России», банкоматах и терминалах «Сбербанка», собственных кассах ПАО «ДЭСК», а также через услугу «Личный кабинет» на нашем официальном сайте — dag-esk.ru.

Помимо этого, вы можете оплатить через кассы ООО «РПРЦ-Центр» (региональный платежно-расчетный центр), ООО «Югэнергоконсалт», ГАУ РД «МФЦ», ООО «МПЦ» (межрегиональный платежный центр), а также терминалы ООО «Интегра-софт». Кроме того, для удобства клиентов – потребителей электроэнергии запущено и стало доступным мобильное приложение, в котором абоненты могут ознакомиться с полной историей изменений, вносимых в лицевой счёт: потреблением электроэнергии на основании показаний прибора учета и произведённым платежам.

Приложения для абонентов ПАО «ДЭСК» можно скачать и установить: App Store: https://itunes.apple.com/ru/app/дэск/id1224021712?l=en&mt=8

Google Play: https://play.google.com/store/apps/details?id=ru.stackit.mobileappkavkazdagestan

О способах оплаты за электроэнергию вы также можете узнать в любом местном отделении энергосбытовой компании.

Уважаемый потребитель! Мы живём во времена полной электрификации. Жизнь современного человека зависит от постоянного электроснабжения. Даже кратковременное отключение электроэнергии вызывает сильное неудобство. Давайте не будем забывать об этом.

С наилучшими пожеланиями,
управляющий директор ПАО «Дагестанская энергосбытовая компания» Магди Гитинов.

ПРОКУРАТУРА РЕСПУБЛИКИ ДАГЕСТАН РАЗЪЯСНЯЕТ

ЗАКОН О МИТИНГАХ

Право граждан собираться мирно, без оружия, проводить собрания, митинги и демонстрации, шествия и пикетирование, предусмотрено ст. 31 Конституции Российской Федерации.

Механизм реализации данной конституционной нормы регламентирован Федеральным законом «О собраниях, митингах, демонстрациях, шествиях и пикетированиях» от 19.06.2004 № 54-ФЗ (далее – Федеральный закон № 54-ФЗ).

Согласно требованиям ст.ст. 2 и 3 Федерального закона № 54-ФЗ под публичным мероприятием следует понимать открытую, мирную, доступную каждому, проводимую в форме собрания, митинга, демонстрации, шествия или пикетирования либо в различных сочетаниях этих форм акцию, осуществляемую по инициативе граждан Российской Федерации, политических партий, других общественных объединений и религиозных объединений, в том числе с использованием транспортных средств.

При этом принципом проведения публичного мероприятия является его законность, т.е. строгое соответствие Конституции Российской Федерации, Федеральному закону № 54-ФЗ, иным законодательным актам федерального уровня, а также добровольность участия в публичном мероприятии.

Условием проведения публичного мероприятия является его надлежащая организация, в том числе – направление в орган исполнительной власти субъекта Российской Федерации либо орган местного самоуправления уведомления о его проведении (ст.ст. 4 и 7 Федерального закона № 54-ФЗ).

Уведомление о проведении публичного мероприятия (за исключением собрания и пикетирования, проводимого одним участником) подается его организатором в письменной форме в орган исполнительной власти субъекта Российской Федерации или орган местного самоуправления в срок не ранее 15 и не позднее 10 дней до дня проведения публичного мероприятия. При проведении пикетирования группой лиц уведомление о проведении публичного мероприятия может подаваться в срок не позднее трёх дней до дня его проведения.

Несоблюдение требований к форме уведомления о проведении публичного мероприятия юридически влечёт невозможность его проведения.

В соответствии с требованиями ст. 7 Федерального закона № 54-ФЗ порядок подачи уведомления о проведении публичного мероприятия в региональный орган исполнительной власти или орган местного самоуправления определяется соответствующим законом субъекта Российской Федерации.

Порядок подачи такого уведомления на территории Республики Дагестан регламентирован Законом Республики Дагестан от 08.06.2009 № 36, которым определены органы, уполномоченные рассматривать уведомление о проведении публичного мероприятия.

При этом постановлением Правительства Республики Дагестан от 30.04.2009 № 120 утвержден перечень мест, в которых проведение публичных мероприятий запрещается.

Право на проведение публичных мероприятий не подлежит реализации в интересах разжигания социальной вражды по признаку различий рас, национальной и этнической принадлежности, языка, политических взглядов.

Нарушившее данный принцип лицо полежит установленному государством гражданско-правовому, административному и уголовному преследованию, а публичное мероприятие в таком случае прекращается (ст.ст. 16 и 17 Федерального закона № 54-ФЗ).

Уполномоченные представители органов исполнительной власти, органов местного самоуправления и органов полиции вправе потребовать прекращения публичного мероприятия в случае умышленного нарушения организатором требований законодательства, касающихся порядка проведения публичного мероприятия и (или) неисполнения организатором обязанностей, предусмотренных законом.

За нарушение организатором или участником публичного мероприятия установленного порядка организации либо проведения собрания, митинга, демонстрации, шествия или пикетирования предусмотрена административная ответственность по ст. 20.2. Кодекса Российской Федерации об административных правонарушениях.

Также административным законодательством предусмотрена ответственность за организацию, публичные призывы, участие в не являющемся публичным мероприятием массовом одновременном пребывании и (или) передвижении граждан в общественных местах, если это повлекло нарушение общественного порядка или санитарных норм и правил, нарушение функционирования и сохранности объектов жизнеобеспечения или связи либо причинение вреда зеленым насаждениям либо создали помехи движению пешеходов или транспортных средств либо доступу граждан к жилым помещениям или объектам транспортной или социальной инфраструктуры.

Уголовным кодексом Российской Федерации установлена ответственность за публичные призывы к осуществлению террористической деятельности или публичное оправдание терроризма, организацию массовых беспорядков, за участие в них, а также за призывы к массовым беспорядкам или насилию над гражданами.

Сообщая об изложенном, прокуратура республики обращает внимание граждан на необходимость строгого соблюдения норм федерального и республиканского законодательства при организации и проведении публичных мероприятий на территории республики.

ЛЕЧЕНИЕ ИНОГОРОДНИХ ПАЦИЕНТОВ ПО ОМС БЕСПЛАТНО

ЛЕЧЕНИЕ В МОСКВЕ

На всей территории РФ по полису ОМС, застрахованные граждане имеют право на выбор врача и медицинской организации. В том числе на бесплатную плановую госпитализацию в московские стационары.

ПРОЕКТ «СТОЛИЦА ЗДОРОВЬЯ» ПОМОГАЕТ:

• получить информацию о возможностях столичного здравоохранения и медицинских учреждениях;

• предоставляет информацию об обязательных документах на госпитализацию;

• осуществляет комплексную поддержку в получении направления на плановую госпитализацию.

Все услуги проекта «Столица здоровья» по информированию граждан предоставляются бесплатно. Для нас не имеет значения, какую больницу лично вы выбираете для лечения. Наша цель – помочь вам с решением конкретных медицинских задач.

ПОЧЕМУ В МОСКВЕ?

Московские больницы по праву считаются одними из лучших в стране. В их распоряжении – большой штат квалифицированных врачей, новое высокотехнологичное оборудование и современные методы диагностики. Московских медицинских работников отличает многолетний опыт лечения не только широко распространенных болезней, но и сочетанных патологий и редких заболеваний. Именно поэтому многие выбирают лечение в Москве вне зависимости от того, где они проживают или постоянно зарегистрированы.

ЧТО ЛЕЧИТЬ?

Среди профилей медицинской помощи, к которым чаще всего прибегают граждане России, зарегистрированные не в Москве: кардиология, общая хирургия, нейрохирургия, травматология, офтальмология, урология, гинекология (включая сопровождение родов). В лечении широко используются методы высокотехнологичной медицинской помощи. Большинство специализированных отделений московских больниц ежегодно выполняет несколько тысяч сложных операций. Например, в крупных офтальмологических центрах проводится около 10 000 операций в год. В системе здравоохранения Москвы работают 35 многопрофильных и 9 специализированных стационаров.

КАК ПОПАСТЬ В МОСКОВСКУЮ БОЛЬНИЦУ?

Позвоните на горячую линию «Столица здоровья» по телефону 8 (495) 587-70-88, и оператор:

• расскажет о возможностях бесплатного лечения в московских больницах;

• поможет подобрать стационар, определиться с датой госпитализации;

• даст подробные инструкции по сбору и оформлению документов и ответит на ваши вопросы.

*Консультации специалистов бесплатны.

*Лечение в московском стационаре бесплатно и предоставляется в рамках программы ОМС.

*Оплата разговора осуществляется по тарифу вашего оператора.

• Если у вас уже есть направление в конкретную московскую больницу от вашего лечащего врача по месту прикрепления/жительства, позвоните на горячую линию «Столица здоровья» 8 (495) 587-70-88 и сообщите об этом оператору. Вас проконсультируют по необходимому пакету документов для госпитализации, списку анализов, предоставят адрес и актуальные номера телефонов медицинской организации и ответят на дополнительные вопросы.

• Если вам показана госпитализация/операция, и это отражено в вашей медицинской выписке, но направления на госпитализацию еще нет или Вы не определились с клиникой, позвоните на горячую линию «Столица здоровья» 8 (495) 587-70-88. Оператор подберет клинику, подходящую вам, поможет определиться с конкретной датой госпитализации, необходимыми документами, анализами и ответит на дополнительные вопросы.

КАКИЕ ДОКУМЕНТЫ ПОНАДОБЯТСЯ?

Для оформления госпитализации в рамках системы ОМС в медицинских организациях Москвы вам понадобятся:

• паспорт гражданина Российской Федерации

• полис ОМС

• направление из поликлиники по месту прикрепления

• выписка из амбулаторной карты

• результаты анализов (сроки действия справок уточните в выбранной медицинской организации: общий анализ крови, общий анализ мочи, анализ крови на ВИЧ-инфекцию, гепатиты В и С, RW, ЭКГ)

• флюорография

В зависимости от внутренних правил медицинской организации вам могут понадобиться дополнительные обследования.

ЗАЧЕМ ЗВОНИТЬ НА ГОРЯЧУЮ ЛИНИЮ?

Операторы горячей линии предоставят необходимую информацию и ответят на ваши вопросы:

• Можно ли получить выбранную медицинскую услугу бесплатно (входит ли эта медицинская услуга в программу ОМС).

• Какие медицинские организации Москвы оказывают нужную вам медицинскую услугу.

• Какие дополнительные услуги доступны бесплатно.

• Что нужно сделать, чтобы оформить госпитализацию.

• Как получить направление на госпитализацию.

• В какие сроки возможна госпитализация.

• Какие документы понадобятся.

• Какие личные вещи взять с собой в больницу.

• Что нужно сделать, чтобы оформить госпитализацию ребенка.

• При каких условиях родитель или другой законный представитель может находиться в больнице с ребенком бесплатно.

• Какие документы понадобятся, если ребенок поедет в Москву самостоятельно.

• Как организовать проезд к месту лечения и обратно.

З.Г. ГАСАНОВА,
начальник Избербашского территориального отделения АО «МАКС М».

КАПРЕМОНТ

ИНФОРМАЦИЯ ПО ПРОВЕДЕНИЮ КАПИТАЛЬНОГО РЕМОНТА В МНОГОКВАРТИРНЫХ ДОМАХ Г. ИЗБЕРБАША В 2017 ГОДУ

Краткосрочным планом реализации региональной программы капитального ремонта общего имущества в многоквартирных домах в 2017-2019 годах, утвержденным постановлением Правительства Республики Дагестан от 15.02.2017 г. № 32 (в ред. от 29.09.2016 г. № 282) предусмотрено проведение капитального ремонта общего имущества в 33-х многоквартирных домах, в том числе в г. Избербаше – 7 домов.

Основным источником финансирования работ являются ежемесячные взносы собственников жилья. В 2017 году размер взноса для республики составлял 5 рублей 40 копеек за один квадратный метр.

По состоянию на 1 августа 2017 года уровень собираемости в целом по республике составил 22 %, т.е. 290 млн. рублей от начисленных 1330 млн. рублей, в том числе по г. Избербашу 50 % – 22,7 млн. рублей от начисленных 46 млн. рублей.

Завершение работ предусмотрено до 7 ноября 2017 г.

ИНФОРМАЦИЯ ПО МКД

Улица, № дома	ул. Буйнакского д. 99	ул. Буйнакского, д. 101	ул. Буйнакского, д. 103	ул. Гамидова, д. 14	ул. Гамидова, д. 61А	ул. Гамидова, д. 65	пр. Мира, д. 6
Год ввода в эксплуатацию	1959	1959	1959	1972	1974	1971	1968
Количество этажей	2	2	2	5	5	5	5
Наличие лифта	нет	нет	нет	нет	нет	нет	нет
Количество подъездов	1	1	1	3	4	4	3
Общая площадь многоквартирного дома	467 м^2	467 м^2	467 м^2	2739,1 м^2	2812,3 м^2	3007,3 м^2	2738 м^2
Общая площадь жилых и нежилых помещений	424 м^2	424 м^2	424 м^2	2554,3 м^2	2548,3 м^2	2778,5 м^2	2553,2 м^2
Дата проведения последнего капитального ремонта	2009	2009	2009	-	2009	2009	2010
Начисления взносов на капитальный ремонт	с 01.01.2015	с 01.01.2015	с 01.01.2015	с 01.01.2015	с 01.01.2015	1971	с 01.01.2015
Уровень собираемости взносов на капитальный ремонт	53,1 %	73,9 %	69,8 %	57,5 %	67,8 %	61,6 %	64,9 %
Реализация краткосрочного плана на 2017 год							
Вид проводимых работ по капитальному ремонту	Ремонт внутридомовых инженерных систем	Ремонт внутридомовых инженерных систем	Ремонт внутридомовых инженерных систем	Ремонт внутридомовых инженерных систем	Ремонт внутридомовых инженерных систем	Ремонт внутридомовых инженерных систем	Ремонт внутридомовых инженерных систем
Период проведения работ	до 30.12.2017	до 30.12.2017	до 30.12.2017	до 30.12.2017	до 30.12.2017	до 30.12.2017	до 30.12.2017
Стоимость работ	608 034 руб.	608 034 руб.	608 034 руб.	3 566 308 руб.	1 505 987 руб.	3 915 505 руб.	2 098 677 руб.
Наименование подрядной организации, выполняющей работы	ООО «Лифтсервис+»	ООО «Лифтсервис+»	ООО «Лифтсервис+»	ООО «Лифтсервис+»	ООО «Лифтсервис+»	ООО «Лифтсервис+»	ООО «Лифтсервис+»

Контактная информация ООО «Лифтсервис+» 8-928-520-36-70.

ПОНЕДЕЛЬНИК, 18 сентября

Первый канал

5.00 “Доброе утро”.
9.00, 12.00, 15.00, 18.00, 0.20, 3.00 Новости.
9.20, 4.30 “Контрольная закупка”. [16+]
9.50 Ток-шоу “Жить здорово!”. [12+]
10.55 Ток-шоу “Модный приговор”. [12+]
12.15, 15.15, 17.00 Ток-шоу “Время покажет”. [16+]
13.55 Ток-шоу “Давай поженимся!”. [16+]
16.00 Ток-шоу “Мужское/Женское”. [16+]
18.45 Ток-шоу “На самом деле”. [16+]
19.50 Ток-шоу “Пусть говорят”. [16+]
21.00 “Время”.
21.35 Т/с “Отчий берег”. [16+]
23.45 Ток-шоу “Вечерний Ургант”. [16+]
0.35 Т/с “Тальянка”. [16+]
2.35, 3.05 Исторический фильм “Потопить “Бисмарк, Великобритания, 1960 г. [16+]

Телеканал Россия

5.00, 9.15 Утро России.
9.00, 11.00, 14.00, 17.00, 20.00 Вести.
9.55 Ток-шоу “О самом главном”. [12+]
11.40, 14.40, 17.40, 20.45 Вести. Местное время.
11.55 Т/с “Сваты”. [12+]
13.00, 19.00 Ток-шоу “60 минут”. [12+]
14.55 Детективный сериал “Тайны следствия”. [12+]
18.00 Шоу “Андрей Малахов. Прямой эфир”. [16+]
21.00 Т/с “Благие намерения”. [12+]
23.15 Документальный цикл “Специальный корреспондент”. [16+]
1.50 Т/с “Василиса”. [12+]
3.45 Т/с “Родители”. [12+]

ТНТ + ИТВ

5.25 Т/с “Саша+Маша”, 63-я серия. [16+]
7.00, 7.30 Т/с “Дружба народов”, 11, 12 с. [16+]
8.00, 8.30 Программа “ТНТ. Best”. [16+]
9.00 Реалити-шоу “Дом-2. Lite”. [16+]
11.00, 23.00 Шоу “Дом-2. Остров любви”. [16+]
12.00 Шоу “Танцы”. [16+]
14.00, 14.30, 15.00, 15.30, 16.00, 16.30, 17.00, 17.30, 18.00, 18.30, 19.00, 19.30 Т/с “Интерны”, 1-12 серии. [16+]
20.00 Реклама. Объявления.
20.10 Поздравления.
20.30 “Правовой канал”.
20.55 Объявления.
21.00, 4.05 Комедийная мелодрама “8 первых свиданий”, Россия, 2012 г. [16+]
0.00 “Дом-2. После заката”. Спецвключение. [16+]
1.00 Документальное тв-шоу “Такое кино!”. [16+]
1.30 Драма “Парни из Джерси”, США. [16+]

СТС

5.40 “Музыка на СТС”. [16+]
6.00 М/ф “Сезон охоты-2”, США, 2008 г. [12+]
7.25 М/ф “Монстры на каникулах-2”, США. [6+]
9.00, 23.10, 0.30 Шоу “Уральских пельменей”. [12+]
9.35 М/ф “Хороший динозавр”, США. [12+]
11.20 Фантастическая драма “Пассажиры”, США, 2016 г. [16+]
13.30 Лирическая комедия “Восьмидесятые”. [16+]
15.00 Т/с “Кухня”, Россия, 2012 г. [12+]
18.00, 19.00 Комедийный сериал “Воронины”. [16+]
20.00 Молодёжная драма “Молодёжка. Взрослая жизнь”. [16+]
21.00 Фантастический боевик “Невероятный Халк”, США, 2008 г. [16+]
23.30 “Кино в деталях” с Ф. Бондарчуком. [18+]
1.00 Мистический сериал “Тёмный мир: равновесие”. [16+]
2.00 Фэнтези “Библиотекарь-2. Возвращение в копи царя Соломона, США, 2006 г. [16+]
3.50 Фэнтези “Библиотекарь-3. Проклятие Иудовой чаши , США, 2008 г. [16+]

ВТОРНИК, 19 сентября

Первый канал

5.00 “Доброе утро”.
9.00, 12.00, 15.00, 18.00, 0.20, 3.00 Новости.
9.20, 4.25 “Контрольная закупка”. [16+]
9.50 Ток-шоу “Жить здорово!”. [12+]
10.55 Ток-шоу “Модный приговор”. [12+]
12.15, 15.15, 17.00 Ток-шоу “Время покажет”. [16+]
13.55 Ток-шоу “Давай поженимся!”. [16+]
16.00 Ток-шоу “Мужское/Женское”. [16+]
18.45 Ток-шоу “На самом деле”. [16+]
19.50 Ток-шоу “Пусть говорят”. [16+]
21.00 “Время”.
21.35 Т/с “Отчий берег”. [16+]
23.45 Ток-шоу “Вечерний Ургант”. [16+]
0.35 Т/с “Тальянка”. [16+]
2.35, 3.05 Комедия “Скажи, что это не так”, США, 2001 г. [16+]

Телеканал Россия

5.00, 9.15 Утро России.
9.00, 11.00, 14.00, 17.00, 20.00 Вести.
9.55 Ток-шоу “О самом главном”. [12+]
11.40, 14.40, 17.40, 20.45 Вести. Местное время.
11.55 Т/с “Сваты”. [12+]
13.00, 19.00 Ток-шоу “60 минут”. [12+]
14.55 Детективный сериал “Тайны следствия”. [12+]
18.00 Шоу “Андрей Малахов. Прямой эфир”. [16+]
21.00 Т/с “Благие намерения”. [12+]
23.15 Шоу “Вечер с Владимиром Соловьёвым”. [12+]
1.50 Т/с “Василиса”. [12+]
3.45 Т/с “Родители”. [12+]

ТНТ + ИТВ

6.00, 6.30, 7.00, 7.30 Т/с “Дружба народов”, 13-16 серии. [16+]
8.00, 8.30 Программа “ТНТ. Best”. [16+]
9.00 Реалити-шоу “Дом-2. Lite”. [16+]
10.30 Реалити-шоу “Дом-2. Остров любви”. [16+]
12.00, 12.30, 13.00, 13.30, 14.00 Т/с “СашаТаня”, 81-85 серии. [16+]
14.30, 15.00, 15.30, 16.00, 16.30, 17.00, 17.30, 18.00, 18.30, 19.00, 19.30 Т/с “Интерны”, 13-23 серии. [16+]
20.00 Реклама. Объявления.
20.10 Поздравления.
20.30 “Информационный вестник”.
20.55 Объявления.
21.00, 3.15 Комедия “8 новых свиданий”, Россия, 2015 г. [12+]
23.00 Реалити-шоу “Дом-2. Город любви”. [16+]
0.00 “Дом-2. После заката”. Спецвключение. [16+]
1.00 Триллер “Джон Кью”, США, 2002 г. [16+]
4.55 Шоу перевоплощений “Перезагрузка”. [16+]

СТС

5.40 “Музыка на СТС”. [16+]
6.00 М/с “Смешарики”. [0+]
6.30 М/с “Новаторы”. [6+]
7.00 М/с “Фиксики”. [0+]
7.10 М/с “Как приручить дракона. Легенды”. [6+]
7.25 М/с “Три кота”. [0+]
7.40 М/с “Шоу мистера Пибоди и Шермана”. [0+]
8.05 М/с “Драконы. Гонки по краю”. [6+]
9.00, 22.45 Шоу “Уральских пельменей”. [16+]
9.50 Фантастический боевик “Невероятный Халк”, США, 2008 г. [16+]
12.00, 20.00 Молодёжная драма “Молодёжка. Взрослая жизнь”. [16+]
13.00 Лирическая комедия “Восьмидесятые”. [16+]
15.00 Т/с “Кухня”. [16+]
18.00, 19.00 Комедийный сериал “Воронины. [16+]
21.00 Фантастический боевик “Фантастическая четвёрка: Вторжение Серебряного сёрфера”, США-Германия-Великобритания, 2007 г. [12+]
0.30 Шоу “Уральские пельмени”. Любимое. [16+]
1.00 Мистический сериал “Тёмный мир: Равновесие”. [16+]
2.00 Комедия “Белые цыпочки”, США, 2004 г. [12+]
4.00 М/ф “Гнездо дракона”, Китай, 2014 г. [12+]

СРЕДА, 20 сентября

Первый канал

5.00 “Доброе утро”.
9.00, 12.00, 15.00, 18.00, 0.20, 3.00 Новости.
9.20 “Контрольная закупка”. [16+]
9.50 Ток-шоу “Жить здорово!”. [12+]
10.55 Ток-шоу “Модный приговор”. [12+]
12.15, 15.15, 17.00 Ток-шоу “Время покажет”. [16+]
13.55 Ток-шоу “Давай поженимся!”. [16+]
16.00 Ток-шоу “Мужское/Женское”. [16+]
18.45 Ток-шоу “На самом деле”. [16+]
19.50 Ток-шоу “Пусть говорят”. [16+]
21.00 “Время”.
21.35 Т/с “Отчий берег”. [16+]
23.45 Ток-шоу “Вечерний Ургант”. [16+]
0.35 Т/с “Тальянка”. [16+]
2.35, 3.05 Драма “Приятная поездка”, США, 1968 г. [16+]

Телеканал Россия

5.00, 9.15 Утро России.
9.00, 11.00, 14.00, 17.00, 20.00 Вести.
9.55 Ток-шоу “О самом главном”. [12+]
11.40, 14.40, 17.40, 20.45 Вести. Местное время.
11.55 Т/с “Сваты”. [12+]
13.00, 19.00 Ток-шоу “60 минут”. [12+]
14.55 Детективный сериал “Тайны следствия”. [12+]
18.00 Шоу “Андрей Малахов. Прямой эфир”. [16+]
21.00 Т/с “Благие намерения”. [12+]
23.15 Шоу “Вечер с Владимиром Соловьёвым”. [12+]
1.50 Т/с “Василиса”. [12+]
3.45 Т/с “Родители”. [12+]

ТНТ + ИТВ

6.00, 6.30, 7.00, 7.30 Т/с “Дружба народов”, 17-20 серии. [16+]
8.00, 8.30 Программа “ТНТ. Best”. [16+]
9.00 Реалити-шоу “Дом-2. Lite”. [16+]
11.00 Реалити-шоу “Дом-2. Остров любви”. [16+]
12.00, 12.30, 13.00, 13.30, 14.00 Т/с “СашаТаня”, 86-90 серии. [16+]
14.30, 15.00, 15.30, 16.00, 16.30, 17.00, 17.30, 18.00, 18.30, 19.00, 19.30 Т/с “Интерны”, 24-34 серии. [16+]
20.00 Реклама. Объявления.
20.10 Поздравления.
20.30 “Ровесник”.
20.55 Объявления.
21.00, 3.25 Комедийная мелодрама “8 лучших свиданий”, Россия, 2016 г. [12+]
23.00 Реалити-шоу “Дом-2. Город любви”. [16+]
0.00 “Дом-2. После заката”. Спецвключение. [16+]
1.00 Комедийная драма “Инструкции не прилагаются”, Мексика, 2013 г. [12+]

СТС

5.45 “Музыка на СТС”. [16+]
6.00 М/с “Смешарики”. [0+]
6.30 М/с “Новаторы”. [6+]
7.00, 7.40 М/с “Шоу мистера Пибоди и Шермана”. [0+]
7.25 М/с “Три кота”. [0+]
8.05 М/с “Драконы. Гонки по краю”. [6+]
9.00, 23.35 Шоу “Уральских пельменей”. [12+]
10.15 Фантастический боевик “Фантастическая четвёрка: Вторжение Серебряного сёрфера”, США-Германия-Великобритания, 2007 г. [12+]
12.00, 20.00 Молодёжная драма “Молодёжка. Взрослая жизнь”. [16+]
13.00 Лирическая комедия “Восьмидесятые”. [16+]
15.00 Т/с “Кухня”. [16+]
18.00, 19.00 Комедийный сериал “Воронины”. [16+]
21.00 Фантастический боевик “Новый человек-паук”, США, 2012 г. [12+]
0.30 Шоу “Уральские пельмени. Любимое”. [16+]
1.00 Мистический сериал “Тёмный мир: Равновесие”. [16+]
2.00 Комедия “Без ансамбля”, США, 2009 г. [16+]
3.30 Комедия “Семейный уик-энд”, США, 2013 г. [16+]

ЧЕТВЕРГ, 21 сентября

Первый канал

5.00 “Доброе утро”.
9.00, 12.00, 15.00, 18.00, 0.20, 3.00 Новости.
9.20, 4.25 “Контрольная закупка”. [16+]
9.50 Ток-шоу “Жить здорово!”. [12+]
10.55 Ток-шоу “Модный приговор”. [12+]
12.15, 15.15, 17.00 Ток-шоу “Время покажет”. [16+]
13.55 Ток-шоу “Давай поженимся!”. [16+]
16.00 Ток-шоу “Мужское/Женское”. [16+]
18.45 Ток-шоу “На самом деле”. [16+]
19.50 Ток-шоу “Пусть говорят”. [16+]
21.00 “Время”.
21.35 Т/с “Отчий берег”. [16+]
23.45 Ток-шоу “Вечерний Ургант”. [16+]
0.35 Т/с “Тальянка”. [16+]
2.35, 3.05 Х/ф “Гром и молния”, США, 1977 г. [16+]

Телеканал Россия

5.00, 9.15 Утро России.
9.00, 11.00, 14.00, 17.00, 20.00 Вести.
9.55 Ток-шоу “О самом главном”. [12+]
11.40, 14.40, 17.40, 20.45 Вести. Местное время.
11.55 Т/с “Сваты”. [12+]
13.00, 19.00 Ток-шоу “60 минут”. [12+]
14.55 Детективный сериал “Тайны следствия”. [12+]
18.00 Шоу “Андрей Малахов. Прямой эфир”. [16+]
21.00 Т/с “Благие намерения”. [12+]
23.15 Программа В. Соловьёва “Поединок”. [12+]
1.15 Т/с “Василиса”. [12+]
3.10 Т/с “Родители”. [12+]

ТНТ + ИТВ

5.20 Т/с “Саша+Маша”, 64 серия. [16+]
6.00, 6.30, 7.00, 7.30 Т/с “Гражданский брак”, 1-4 серии. [16+]
8.00, 8.30 Программа “ТНТ. Best”. [16+]
9.00 Реалити-шоу “Дом-2. Lite”. [16+]
10.30 Реалити-шоу “Дом-2. Остров любви”. [16+]
12.00, 12.30, 13.00, 13.30, 14.00 Т/с “СашаТаня”, 91-95 серии. [16+]
14.30, 15.00, 15.30, 16.00, 16.30, 17.00, 17.30, 18.00, 18.30, 19.00, 19.30 Т/с “Интерны”, 35-45 серии. [16+]
20.00 Реклама. Объявления.
20.10 Поздравления.
20.30 “Здоровье”.
20.55 Объявления.
21.00 Юмористическая программа “Шоу “Студия Союз”. [16+]
22.00 Шоу “Импровизация”, 53 серия. [16+]
23.00 Реалити-шоу “Дом-2. Город любви”. [16+]
0.00 “Дом-2. После заката”. Спецвключение. [16+]
1.00 Комедийная мелодрама “На расстоянии любви”, США, 2010 г. [16+]
3.00 Коммерческая программа “ТНТ-Club”. [16+]
3.05 Триллер “Расплата”, США, 1999 г. [16+]

СТС

5.30 “Музыка на СТС”. [16+]
6.00 М/с “Смешарики”. [0+]
6.30 М/с “Новаторы”. [6+]
7.00, 7.40 М/с “Шоу мистера Пибоди и Шермана”. [0+]
7.25 М/с “Три кота”. [0+]
8.05 М/с “Драконы. Гонки по краю”. [6+]
9.00, 23.40 Шоу “Уральских пельменей”. [16+]
9.30 Фантастика “Новый человек-паук”, США. [12+]
12.00, 20.00 Молодёжная драма “Молодёжка. Взрослая жизнь”. [16+]
13.00 Лирическая комедия “Восьмидесятые”. [16+]
15.00 Т/с “Кухня”. [16+]
18.00, 19.00 Комедийный сериал “Воронины”. [16+]
21.00 Фантастический боевик “Новый человек-паук. Высокое напряжение”, США, 2014 г. [12+]
0.30 Шоу “Уральские пельмени”. Любимое. [16+]
1.00 Мистический сериал “Тёмный мир: Равновесие”. [16+]
2.00 Комедийный боевик “Безумный спецназ”, США-Великобритания. [16+]
3.45 Комедия “Смешной размер”, США, 2012 г. [16+]

ПЯТНИЦА, 22 сентября

Первый канал

5.00 “Доброе утро”.
9.00, 12.00, 15.00, 18.00 Новости.
9.20 “Контрольная закупка”. [16+]
9.50 Ток-шоу “Жить здорово!”. [12+]
10.55 Ток-шоу “Модный приговор”. [12+]
12.15, 15.15 Ток-шоу “Время покажет”. [16+]
13.55 Ток-шоу “Давай поженимся!”. [16+]
16.00, 4.05 Ток-шоу “Мужское/Женское”. [16+]
17.00 Национальная служба взаимного поиска людей “Жди меня”. [16+]
18.45 Ток-шоу “Человек и закон”. [16+]
19.50 Телеигра “Поле чудес”. [16+]
21.00 “Время”.
21.30 Музыкальное шоу “Голос”. Новый сезон. [12+]
23.25 Ток-шоу “Вечерний Ургант”. [16+]
0.20 Д/ф “Брюс Спрингстин”. [16+]
1.45 Детективный триллер “Большая игра”, США, Великобритания, Франция, 2009 г. [16+]

Телеканал Россия

5.00, 9.15 Утро России.
9.00, 11.00, 14.00, 17.00, 20.00 Вести.
9.55 Ток-шоу “О самом главном”. [12+]
11.40, 14.40, 17.40, 20.45 Вести. Местное время.
11.55 Т/с “Сваты”. [12+]
13.00, 19.00 Ток-шоу “60 минут”. [12+]
14.55 Детективный сериал “Тайны следствия”. [12+]
18.00 Шоу “Андрей Малахов. Прямой эфир”. [16+]
21.00 Фестиваль юмора “Юморина”. [12+]
23.20 Т/с “Любовь не делится на два”. [12+]
3.15 Т/с “Родители”. [12+]
4.40 Т/с “Неотложка-2”. [12+]

ТНТ + ИТВ

5.05 Т/с “Саша+Маша”, 65 серия. [16+]
6.00, 6.30, 7.00, 7.30 Т/с “Гражданский брак”, 5-8 серии. [16+]
8.00, 8.30 Программа “ТНТ. Best”. [16+]
9.00 Реалити-шоу “Дом-2. Lite”. [16+]
11.00 Реалити-шоу “Дом-2. Остров любви”. [16+]
12.00, 12.30, 13.00, 13.30, 14.00 Т/с “СашаТаня”, 96-100 серии. [16+]
14.30, 15.00, 16.00, 17.00, 18.00, 19.00, 19.30 Шоу “Однажды в России”. [16+]
20.00 Реклама. Объявления.
20.10 Поздравления.
20.30 Программа “Избербаш”.
20.55 Объявления.
21.00 Шоу “Комеди Клаб”. [16+]
22.00 Шоу “Открытый микрофон”, 27 серия. [16+]
23.00 Реалити-шоу “Дом-2. Город любви”. [16+]
0.00 “Дом-2. После заката”. Спецвключение. [16+]
1.00 Документальное тв-шоу “Такое кино!”. [16+]
1.30 Детективный триллер “Адвокат дьявола”, Германия, США, 1997 г. [16+]
4.20 Шоу перевоплощений “Перезагрузка”. [16+]

СТС

5.20 Детский юмористический киножурнал “Ералаш”. [0+]
5.45 “Музыка на СТС”. [16+]
6.00 М/с “Смешарики”. [0+]
6.30 М/с “Новаторы”. [6+]
7.00, 7.40 М/с “Шоу мистера Пибоди и Шермана”. [0+]
7.25 М/с “Три кота”. [0+]
8.05 М/с “Драконы. Гонки по краю”. [6+]
9.00, 19.30 Шоу “Уральских пельменей”. [16+]
9.30 Фантастика “Новый человек-паук. Высокое напряжение”, США. [12+]
12.00 Молодёжная драма “Молодёжка. Взрослая жизнь”. [16+]
13.00 Лирическая комедия “Восьмидесятые”. [16+]
15.00 Т/с “Кухня”. [16+]
18.00 Т/с “Воронины”. [16+]
19.00 Шоу “Уральские пельмени”. Любимое. [16+]
21.00 Фантастический боевик “Защитники”, Россия, 2017 г. [12+]
22.45 Драматический триллер “Книга Илая”, США, 2009 г. [16+]
1.00 Криминальный триллер “Игрок”, США, 2014 г. [18+]
3.05 Комедийная мелодрама “Проклятие моей матери”, США, 2012 г. [16+]
4.55 Скетчком “Семья-3d”. [16+]

СУББОТА, 23 сентября

Первый канал

5.00 “Контрольная закупка”. [16+]
5.30, 6.10 Ток-шоу “Модный приговор”. [12+]
6.00, 10.00, 12.00, 15.00, 18.00 Новости.
6.45 Т/с “Жизненные обстоятельства”. [16+]
8.45 М/ф “Смешарики. Спорт”.
9.00 Программа “Играй, гармонь любимая!”.
9.45 “Слово пастыря”. [16+]
10.15 Д/ф “Ольга Остроумова. Когда тебя понимают...”. [12+]
11.20, 12.15 Драма “Доживём до понедельника”. [12+]
13.40, 15.10 Т/с “А у нас во дворе”. [16+]
18.15 Ток-шоу “Кто хочет стать миллионером?”.
19.50, 21.20 Ток-шоу “Сегодня вечером”. [16+]
21.00 “Время”.
23.00 Шоу “Короли фанеры”. [16+]
23.55 Криминальная комедия “Типа копы”. [18+]
1.45 Драма “Каприз”. [16+]
3.40 Триллер “Чёрная вдова”, США, 1987 г. [16+]

Телеканал Россия

6.35 Мульт-утро “Маша и Медведь”.
7.10 Шоу “Живые истории”.
8.00, 11.20 Вести. Местное время.
8.20 Россия. Местное время. [12+]
9.20 Игра “Сто к одному”.
10.10 Шоу “Пятеро на одного”.
11.00, 14.00 Вести.
11.40 Юмористическая передача “Аншлаг и Компания”. [16+]
14.20 Т/с “Всё вернётся”. [12+]
18.10 Шоу “Субботний вечер”.
20.00 Вести в субботу.
21.00 Т/с “Месть как лекарство”. [12+]
0.55 Мелодрама “Примета на счастье”, Россия. [12+]
3.05 Детективный сериал “Марш Турецкого”. [12+]

ТНТ + ИТВ

5.20 Т/с “Саша+Маша”, 66 серия. [16+]
6.00, 6.30, 7.00, 7.30 Т/с “Гражданский брак”, 9-12 серии. [16+]
8.00 “ТНТ. Best”. [16+]
8.30, 4.20 Музыкальная передача “ТНТ Music”. [16+]
9.00 Медицинское шоу “Агенты 003”. [16+]
9.30 Реалити-шоу “Дом-2. Lite”. [16+]
10.30 Реалити-шоу “Дом-2. Остров любви”. [16+]
11.30 Программа “Школа ремонта”. [12+]
12.30, 19.30 Паранормальное шоу “Экстрасенсы. Битва сильнейших”. [16+]
14.00, 14.30, 15.00 Т/с “Ольга”, 29-31 серии. [16+]
15.30 Триллер “Джон Уик 2”, США, 2017 г. [16+]
18.00 Юмористическое “Шоу “Студия Союз”. [16+]
19.00 Шоу “Экстрасенсы ведут расследование”. [16+]
20.00 Реклама. Объявления.
20.10 Поздравления.
20.30 “Спорт-экспресс”.
20.55 Объявления.
21.30 Шоу “Танцы”. [16+]
23.30 Реалити-шоу “Дом-2. Город любви”. [16+]
0.30 “Дом-2. После заката”. Спецвключение. [16+]
1.30 Мелодрама “Секс в большом городе”. [16+]

СТС

5.50 “Музыка на СТС”. [16+]
6.00 М/с “Смешарики”. [0+]
6.15 М/с “Драконы. Гонки по краю”. [6+]
6.45 М/с “Алиса знает, что делать!”. [6+]
7.15 М/с “Фиксики”. [0+]
7.25 М/с “Шоу мистера Пибоди и Шермана”. [0+]
7.50 М/с “Три кота”. [0+]
8.05 М/с “Приключения кота в сапогах”. [6+]
9.00 Шоу “Уральские пельмени”. Любимое. [16+]
10.00 Кулинарное шоу “ПроСТО кухня . [12+]
10.30 Реалити-шоу “Успеть за 24 часа”. [16+]
11.30, 16.00 М/с “Весёлых праздников”. [6+]
11.35, 16.45 М/с “Сказки Шрэкова болота”. [6+]
12.10, 17.20 М/ф “Шрэк-4d”. [6+]
12.25 М/ф “Шрэк”. [6+]
14.10 М/ф “Шрэк-2”. [6+]
16.30 М/ф “Пингвины из Мадагаскара”. [6+]
17.40 М/ф “Шрэк-3”. [6+]
19.20 М/ф “Шрэк навсегда”, США, 2010 г. [12+]
21.00 Криминальный триллер “Иллюзия обмана”. [12+]
23.10 Боевик “Великий уравнитель”, США. [16+]
1.45 Драматический триллер “Книга Илая”. [16+]

ВОСКРЕСЕНЬЕ, 24 сентября

Первый канал

5.50, 6.10 Т/с “Жизненные обстоятельства”. [16+]
6.00, 10.00, 12.00 Новости.
8.10 М/ф “Смешарики. Пин-код”.
8.25 Военная программа “Часовой”. [12+]
8.55 Шоу “Здоровье”. [16+]
10.15 “Непутёвые заметки”. [12+]
10.35 Шоу “Честное слово”.
11.25 “Фазенда”.
12.15 Новый телепроект “Главный котик страны”.
13.00 Документальный цикл “Теория заговора”. [16+]
14.55 Д/ф “К юбилею Иосифа Кобзона: “Есть что любить и что беречь”. [16+]
16.00 Юбилейный вечер Иосифа Кобзона.
21.00 Воскресное “Время”.
22.30 Осенняя серия игр “Что? Где? Когда?”.
23.40 Фантастика “Прометей”, 2012 г. [16+]
2.00 Х/ф “Исчезающая точка”, 1971 г. [16+]

Телеканал Россия

6.45 Развлекательное шоу “Сам себе режиссёр”.
7.35 “Смехопанорама” Евгения Петросяна.
8.05 Утренняя почта.
8.45 Местное время. Вести-Москва. Неделя в городе.
9.25 Игра “Сто к одному”.
10.10 Семейная программа “Когда все дома с Тимуром Кизяковым”.
11.00, 14.00 Вести.
11.20 Программа “Смеяться разрешается”.
14.20 Т/с “Без права на ошибку”. [12+]
18.00 Шоу “Удивительные люди-2017”. [12+]
20.00 Вести недели.
22.00 Шоу “Воскресный вечер с Владимиром Соловьёвым”. [12+]
0.30 Д/ф “Сорос. Квант разрушения”. [12+]
1.55 Лирическая комедия “Одиноким предоставляется общежитие”.

ТНТ + ИТВ

6.00, 6.30, 7.00 Т/с “Гражданский брак”, 13-15 серии. [16+]
7.30 Медицинское шоу “Агенты 003”. [16+]
8.00, 8.30 Программа “ТНТ. Best”. [16+]
9.00 Реалити-шоу “Дом-2. Lite”. [16+]
10.00 Реалити-шоу “Дом-2. Остров любви”. [16+]
11.00, 3.40, 4.40 Шоу перевоплощений “Перезагрузка”. [16+]
12.00 Шоу “Импровизация”, 52 серия. [16+]
13.00 Шоу “Открытый микрофон”, 27 с. [16+]
14.00 Триллер “Джон Уик 2”, США, 2017 г. [16+]
16.30 Боевик “Крепкий орешек 4”. [16+]
19.00, 19.30 Шоу “Комеди Клаб”. [16+]
20.00 Реклама. Объявления.
20.10 Поздравления.
20.30 “Музыка на ТНТ”
20.55 Объявления.
21.00 Шоу “Однажды в России”. [16+]
22.00 Юмористическое шоу “Stand Up”. [16+]
23.00 Реалити-шоу “Дом-2. Город любви”. [16+]
0.00 “Дом-2. После заката”. Спецвключение. [16+]
1.00 Семейная комедия “Мышиная охота”. [12+]
2.55 Д/ф “Рожденные на воле”, США, 2011 г. [12+]

СТС

5.30, 4.45 Скетчком “Семья-3d”. [16+]
6.00 М/с “Смешарики”.
6.15 М/с “Алиса знает, что делать!”.
6.45 М/с “Фиксики”. [0+]
6.55, 8.05 М/с “Приключения кота в сапогах. [6+]
7.50 М/с “Три кота”. [0+]
9.00 М/ф “Пингвины из Мадагаскара”. [6+]
9.10 М/ф “Шрэк”. [6+]
10.45 М/ф “Шрэк-2”. [6+]
12.35 М/ф “Шрэк-3. [6+]
14.20 М/ф “Шрэк навсегда”, США, 2010 г. [12+]
16.00 Шоу “Уральских пельменей”. [16+]
17.05 Фантастический боевик “Защитники”, Россия, 2017 г. [12+]
18.50 Криминальный триллер “Иллюзия обмана”, Франция-США, 2013 г. [12+]
21.00 Криминальный триллер “Иллюзия обмана-2”, США-Китай-Великобритания-Канада, 2016 г. [12+]
23.30 Драматический триллер “Экипаж”, США, 2012 г. [18+]
2.10 Боевик “Великий уравнитель”, США, 2014 г. [16+]

В соответствии с Федеральным законом от 27 июля 2010 года № 210-ФЗ «Об организации предоставления государственных и муниципальных услуг» обращаем ваше внимание на то, что совершить регистрационные действия с транспортными средствами, получить или обменять водительские удостоверения возможно через единый портал государственных и муниципальных услуг на сайте – www.gosuslugi.ru

Адреса интернет-сайтов Госавтоинспекций:

Официальный сайт Госавтоинспекции МВД России – www.gibdd.ru

Официальный сайт Госавтоинспекции МВД по Республике Дагестан – www.05.gibdd.ru

МРЭО ГИБДД МВД РД (дислокация г. Избербаш).

БЛАГОДАРИМ ЗА ПОМОЩЬ!

Избербашский филиал Гуманитарно-многопрофильного колледжа выражает глубокую благодарность предпринимателю Темирханову Джамилю Магомедэминовичу за установку кондиционера и создание благоприятных условий для продуктивной работы.

Желаем ему крепкого здоровья, счастья, мира, процветания и успехов во всех благих начинаниях!

Городская общественно-политическая газета

2017 год.

Выходит по четвергам. Цена в розницу - 8 руб.

НАШ ИЗБЕРБАШ

Награждена Почетной Грамотой Республики Дагестан
Победитель 8 Всероссийского Фестиваля СМИ "Вся Россия-2003"

УЧРЕДИТЕЛЬ:
Администрация городского округа «город Избербаш»

Главный редактор М. КАСУМОВА
Редактор отдела экономики и спорта И. ВАГАБОВ
Редактор отдела информации С. АРСЛАНБЕКОВ
Редактор отдела муниципального развития А. МАЗГАРОВА
Спецкорреспондент М. ТЕМИРОВА
Верстка, дизайн А. АСЛАМБЕКОВ

Газета набрана и сверстана на компьютерной базе газеты «Наш Избербаш».

ГАЗЕТА ОСНОВАНА в 1951 году

Выходит 52 раза в год.
Индекс 51332. Тираж 1280 экз.

Газета зарегистрирована Управлением Федеральной службы по надзору в сфере связи и массовых коммуникаций по РД. Регистрационный ПИ № ТУ 5-0030

Адрес редакции: 368501, г. Избербаш, ул. Чапаева, 15, МБУ «Дом печати»;
тел. 8 (87245) 2-55-86; E-mail: nash-izberbash@yandex.ru
Сайт газеты: nash-izberbash.ru (наш-избербаш.рф)

Отпечатано: 367018, г. Махачкала, Проспект Петра I, 61, ООО «Издательство «Лотос»

Заказ № Срок подписания в печать – 13 сентября в 17.00 ч.
Подписано в 17.00 ч.

Номер лицензии № 9000

Имеющих цель быть успешным в жизни и профессии мы приглашаем учиться в наш

«ГУМАНИТАРНО-МНОГОПРОФИЛЬНЫЙ КОЛЛЕДЖ»

Куда реально поступить и актуально учиться

Приглашаем на очную форму обучения по следующим специальностям:

	Программирование в компьютерных системах	Сестринское дело	Фармация	Экономика и бухучет	Право и организация	Дошкольное образование	Физическая культура
Квалификация	Техник-программист	Медсестра/медбрат	Фармацевт	Бухгалтер	Юрист	Воспитатель детей дошкольного возраста	Учитель физкультуры
Срок обучения: на базе 9 кл. на базе 11 кл.	3 года 10 мес. 2 года 10 мес.	3 года 10 мес. 2 года 10 мес.	3 года 10 мес. 2 года 10 мес.	2 года 10 мес. 1 год 10 мес.	2 года 10 мес. 1 год 10 мес.	3 года 10 мес. 2 года 10 мес.	3 года 10 мес. 2 года 10 мес.
Годовая оплата	25 000 руб.	35 000 руб.	30 000 руб.	20 000 руб.	25 000 руб.	25 000 руб.	25 000 руб.
	Вечерняя форма обучения			**Заочная форма обучения**			
	Программирование в компьютерных системах	**Сестринское дело**	**Фармация**	**Экономика и бухучет**	**Право и организация**	**Дошкольное образование**	**Физическая культура**
Квалификация	Техник-программист	Медсестра/медбрат	Фармацевт	Бухгалтер	Юрист	Воспитатель детей дошкольного возраста	Учитель физкультуры
Годовая оплата	15 000 - 20 000 руб.	25 000 руб.	25 000 руб.	20 000 руб.	25 000 руб.	25 000 руб.	25 000 руб.

Обращаться по адресу: г. Избербаш, ул. Буйнакского, 111, радиотехникум, в районе кольца.
Тел: 8-989-484-18-99; 8-909-480-58-24; 8-967-932-75-99.

Утерянный аттестат об основном общем образовании № 00518001230127, выданный СОШ № 12 г. Избербаша, Республики Дагестан в 2016 г. на имя Багатырова Умалата Магомедтагировича, считать **недействительным.**