Городская общественно-политическая газета

№ 23 (6374)
7 июня 2018 г.

выходит по четвергам
Цена в розницу - 8 руб.

НАШ ИЗБЕРБАШ

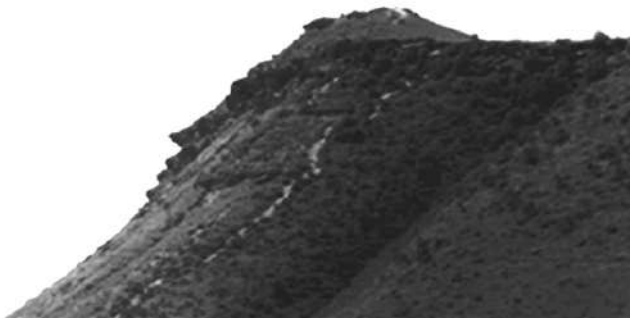

Награждена Почетной Грамотой Республики Дагестан
Победитель 8 Всероссийского Фестиваля СМИ "Вся Россия-2003"

ПОЗДРАВЛЕНИЯ

Уважаемые избербашцы! Сердечно поздравляю вас с главным государственным праздником – Днем России!

Он объединяет всех, кто искренне любит свою Родину – страну с яркой историей, огромным потенциалом и блестящим будущим. И только в наших силах, сохранив наследие прошлого, сделать Россию сильной, сплоченной и процветающей державой.

Мы по праву гордимся великими достижениями отечественной культуры и науки, силой и мощью российского оружия, сплоченностью народов в самые трудные времена. В последние годы наша страна динамично развивается, все больше укрепляет свои позиции на международной арене и уверенно шагает в будущее. Мы мечтаем о стране благополучной и процветающей, стабильной и сильной. А для этого надо – беречь и защищать свою Родину, добросовестно трудиться на благо Отечества и его народа.

Избербашцы живут в едином ритме со всей страной. Вкладывая свои знания и силы в развитие города и Дагестана, мы тем самым способствуем становлению великой России, потому что сила и достоинство страны складывается из успехов и труда ее регионов и городов.

В этот праздничный день желаю каждой семье счастья, мира и благополучия! Пусть вам сопутствует успех во имя добра и согласия, на благо лучшего будущего нашей страны и родного края!

Уважаемые работники социальной сферы города!

Сердечно поздравляю вас с профессиональным праздником – Днём социального работника!

В этот день, проходящий под знаком доброты, мы чествуем представителей благороднейшей профессии, которые не на словах, а на деле демонстрируют лучшие качества души человека – бескорыстие, милосердие, самоотдачу.

Система социальной защиты населения сегодня представляет собой сеть разнопрофильных направлений, где заняты работники одной из самых гуманных профессий, которая требует не только глубоких знаний, высокой квалификации, умения мобилизоваться в чрезвычайных ситуациях, но и особого душевного склада.

Вы оказываете помощь многодетным семьям, инвалидам и ветеранам, людям, которым зачастую более всего необходимо простое человеческое общение и участие. Выполнение этой миссии невозможно без доброты, сострадания, такта, сопереживания и преданности своему делу. Недаром ваши подопечные отзываются о вас с большой благодарностью.

От выполнения социальных гарантий во многом зависит качество жизни людей, их вера в государство, в социальную справедливость, стабильность в обществе.

Спасибо за ваш нелегкий и очень ответственный труд! Благодаря вашей теплоте, доброму слову и реальной помощи, жители Избербаша, относящиеся к социально незащищенным категориям, не остаются один на один со своими проблемами, получают необходимую помощь.

Пусть вся та забота и любовь, которую вы им дарите, возвращается к вам в их благодарных улыбках и словах признательности. Искренне желаю вам здоровья, счастья, успехов в вашей непростой, но благородной службе, согласия в ваших семьях и благополучия во всем!

А. СУЛЕЙМАНОВ,
Глава городского округа «город Избербаш».

Решение Президиума Собрания депутатов городского округа «город Избербаш» от «01» июня 2018 г. О созыве сорок четвертой сессии Собрания депутатов городского округа «город Избербаш»

Президиум Собрания депутатов городского округа **решает:**

Созвать сорок четвертую сессию Собрания депутатов городского округа «город Избербаш» 13 июня 2018 г. в 10.00 часов в городе Избербаш в конференц-зале администрации.

Председатель Собрания депутатов И. Багомедов.

Предполагается рассмотреть на сессии следующие вопросы:

1. Отчет Главы городского округа «город Избербаш» по итогам работы за 2017 год.
2. О внесении изменений и дополнений в Устав муниципального образования «город Избербаш».
3. Об исполнении бюджета муниципального образования «город Избербаш» за 2017 г.
4. О внесении дополнений и изменений в Решение Собрания депутатов городского округа «город Избербаш» «О бюджете муниципального образования «город Избербаш» на 2018 год и плановый период 2019-2020 годов».
5. Отчет о работе контрольно-счетной комиссии городского округа «город Избербаш» за 2017 год.
6. О назначении выборов депутатов Собрания депутатов городского округа «город Избербаш» шестого созыва.
7. О внесении изменений в Решение Собрания депутатов городского округа «город Избербаш» «Об утверждении прогнозного плана приватизации муниципального имущества на 2018 год».
8. Разное.

СОТРУДНИКИ МИНИСТЕРСТВА ОБРАЗОВАНИЯ И НАУКИ РД ПОЗДРАВИЛИ ВОСПИТАННИКОВ ИЗБЕРБАШСКОГО ДЕТСКОГО ДОМА

В День защиты детей в Избербашском детском доме № 7 прошло праздничное мероприятие, которое организовали воспитатели и воспитанники учреждения. Гостями торжественного события стали заместитель министра образования и науки Республики Дагестан Альбина Арухова, начальник отдела по защите прав и интересов детей министерства образования и науки РД Джамал Атаев и первый заместитель главы администрации г. Избербаша Хизри Халимбеков.

Поздравив ребят с праздником от имени министра образования и науки РД Уммупазиль Омаровой, Альбина Арухова отметила: «1 июня – это не только веселый праздник для самих детей, но и напоминание взрослым о необходимости защищать права ребенка, чтобы все дети росли счастливыми, учились, занимались любимым делом и в будущем стали замечательными родителями и гражданами нашей России и Республики Дагестан». Альбина Сефербековна пожелала детям хорошо провести каникулы, а выпускникам, заканчивающим школу, успешно сдать ЕГЭ и состояться в жизни в выбранной профессии.

Она поблагодарила сотрудников детского дома за труд и любовь, которые они оказывают всем воспитанникам дома.

Первый заместитель главы администрации Хизри Халимбеков также обратился к виновникам торжества: «Ребята, сегодня такой замечательный праздник! Это ваш день – день детей, а еще это праздник всех, кто неравнодушен к детям. В этот день мы дарим детям особое внимание, любовь и ласку, проводим разные мероприятия.

(Окончание на стр. 4).

1 ИЮНЯ – МЕЖДУНАРОДНЫЙ ДЕНЬ ЗАЩИТЫ ДЕТЕЙ

САМЫЙ ГЛАВНЫЙ ДЕТСКИЙ ПРАЗДНИК В ИЗБЕРБАШЕ ПРОШЕЛ ВЕСЕЛО И С РАЗМАХОМ!

Первый летний день традиционно вызывает на лицах школьников улыбки. И это не удивительно, ведь начинаются самые длинные каникулы в году, целых три летних месяца! Но 1 июня примечателен не только этим. В этот день в более чем 60 странах мира отмечается Международный день защиты детей.

Празднование этого замечательного дня в Избербаше началось на площади у здания городского дворца культуры. Небольшой утренний дождь не смог помешать проведению традиционного конкурса для школьников города «Рисунок на асфальте», которого каждый год с нетерпением ждут дети.

Уже через час площадка, напоминающая разноцветный ковер, была покрыта разнообразием красочных рисунков, в которые по идее организаторов, ребенок должен был вложить частичку души, а не просто перерисовать с готового образца. Цветы, воздушные шары, улыбающиеся небесные светила и звезды, а также наша необъятная планета Земля, – такими были основные сюжеты, рождающиеся из-под разноцветных мелков. На асфальте также появились дома, деревья и улицы, море, горы, портреты мам и пап, любимых героев сказок и мультфильмов.

Все рисунки были неповторимы и красивы по-своему. Члены жюри – председатель местного отделения Всероссийского общественного движения «Матери России» Гюльмира Абдулбекова и талантливый художник, преподаватель ХГО профессионально-педагогического колледжа Шагитбек Казбеков, ознакомившись с работами детей, подвели итоги конкурса и наградили победителей грамотами и подарками от Отдела культуры администрации города и МО ВПП «Единая Россия».

Затем праздник продолжился в концертном зале ГДК, где в этот день состоялся муниципальный фестиваль «Минута славы» в рамках проекта «Одаренные дети – будущее России», организованный методкабинетом по дошкольному образованию УО г. Избербаш.

Главный специалист общего образования городского УО Гулбарият Кайхусруева от всего коллектива управления образованием под руководством Раисат Гаджиалиевой поздравила собравшихся с Международным днем защиты детей. Она пожелала в этот праздничный день крепкого здоровья, счастливого детства и мирного неба над головой детям, которые всегда были и остаются смыслом нашей жизни.

Затем каждый коллектив детских образовательных учреждений города представил выступления своих талантливых воспитанников. Все они были оригинальные по своей красоте, жанру и артистизму исполнения. Роль ведущего блестяще исполнила инструктор по физическому воспитанию МКДОУ № 12 Яна Лактикова.

Среди танцевальных номеров хочется отметить выступления воспитанниц ДОУ № 2, которые исполнили танец «Нежность». Своей гибкостью, ловкостью и красотой покорили зрителей гимнастические группы «Грация» (ДОУ № 8), юные «Звездочки» из ДОУ № 10 и акробатическая группа «Андедан» (ДОУ № 13).

Отдельных оваций заслужили юные вокалисты Марьям Керимова и Салихат Мутаева (РДС № 1), Самира Курмаева (ДОУ № 4), дуэт «Звонкие нотки» в составе Шамиля Айдемирова и Сабины Бахмудовой (ДОУ № 6), а также братья Хабиб и Хасан Гасановы (ДОУ № 11). Литературно-музыкальную композицию «Дагестан» представили воспитанники ДОУ № 14 Амин Алиев и Айшат Кадиева.

Поэтическую нотку в праздничный концерт внесли юные чтецы Саида Магомедова (ДОУ № 3) и Амина Меджидова (ДОУ № 12). Покорила зрителей Асият Сурхаева (ДОУ № 1), виртуозно игравшая на барабане, аккомпанируя ребятам из танцевальной группы «Ритмы гор», которые пришли поддержать ее выступление.

В этот день талантливые представители детских садов города показали свои умения, а их наставники безмерно гордились результатами детского творения. За что и те и другие были награждены почетными грамотами Избербашского МО Партии «Единая Россия» и дипломами управления образованием из рук руководителя городского «Совета девушек» Барият Салиховой.

Также со сцены прозвучали слова благодарности в адрес секретаря избербашского МО ВПП «Единая Россия», главы городского округа «город Избербаш» Абдулмеджида Сулейманова, депутата Народного Собрания РД Магомедкади Гасанова и его помощников: руководителя городского «Совета девушек» Барият Салиховой, помощника главы городского округа Магомедхабиба Амирова и председателя «Совета отцов» Зубайру Ибрагимова, а также председателя «Совета женщин» Айшат Тазаевой и начальника отдела культуры администрации г. Избербаша Патимат Газиевой.

Маргарита ТЕМИРОВА.

КО ДНЮ СОЦИАЛЬНОГО РАБОТНИКА

ДЕНЬ ЛЮДЕЙ ДОБРЫХ И НЕРАВНОДУШНЫХ

Социальная работа принадлежит к числу гуманных профессий. Эта профессия, как искусство. Искусство человечности, искусство найти и открыть в каждом человеке веру в простые и главные ценности, в любовь к жизни.

В этом мире не стоит вопрос о том, хотят ли люди получать помощь и поддержку, вопрос, скорее, в том, сможет ли кто-то им их дать. И социальные работники – это те люди, которые осознанно становятся частью этого «другого» мира, знакомятся с его жителями и выбирают быть рядом с ними, вместе радоваться простым вещам и вместе молчать о большом горе. Помогают человеку жить в социуме, несмотря на то, что он не может сам себя обслуживать, будь то инвалид, престарелый или несовершеннолетний ребенок.

На территории Избербаша работают три учреждения, предоставляющие различные виды социального обслуживания населения. Это ГБУ РД «Комплексный центр социального обслуживания населения», РЦДИП с ограниченными возможностями и управление социальной защиты населения. Это подведомственные территориальные учреждения министерства труда и социального развития Республики Дагестан. На протяжении многих лет они успешно решают проблемы граждан пожилого возраста, инвалидов и семей с детьми.

Управление социальной защиты населения вот уже 10 лет возглавляет Элина Мустафаевна Ибрагимова. Она кандидат юридических наук, имеет классный чин государственного советника Республики Дагестан 3 класса, награждена Почетной грамотой Министерства труда и социального развития Республики Дагестан, Почетной грамотой Правительства Республики Дагестан. Общий стаж ее трудовой деятельности 30 лет. Она всегда видит за ворохом документов и цифрами отчетов обычные человеческие судьбы и людей, нуждающихся в реальной помощи и внимании.

«Самое главное – это неравнодушие. Нужно работать с людьми, а не с документами, – говорит Элина Мустафаевна. – Если человек обратился, то необходимо рассмотреть и использовать все возможности, чтобы оказать ему помощь. У социального работника должны быть такие человеческие качества, как терпение, доброта, сострадание, умение слушать и общаться с разными людьми. Это не просто профессия – это призвание. Социальная служба не учит и не лечит, но мы, как психологи, зачастую помогаем человеку пережить трудную жизненную ситуацию».

Коллектив УСЗН принимает активное участие во всех мероприятиях города, входит в десятку лучших управлений социальной защиты Дагестана по результатам рейтингов оценки эффективности деятельности.

В настоящее время УСЗН осуществляет назначение более 20 видов социальных выплат, тот или иной вид социальных выплат получает каждый второй житель города.

Заместитель начальника УСЗН Муртук Магомедов, более 25 лет работает на разных должностях в УСЗН, с 2009 года работает заместителем начальника УСЗН. Награжден Почетной грамотой Республики Дагестан.

(Окончание на стр. 3).

КО ДНЮ СОЦИАЛЬНОГО РАБОТНИКА

ДЕНЬ ЛЮДЕЙ ДОБРЫХ И НЕРАВНОДУШНЫХ

(Окончание. Начало на стр. 2).

В структуре учреждения имеется три отдела.

Отдел по вопросам предоставления мер социальной поддержки отдельным категориям граждан.

Его возглавляет опытный экономист Марина Магомедова. Ее стаж работы более 35 лет, в том числе почти 10 лет в УСЗН. (справа)

Самый значительный вид социальных выплат – ЕДВ по ЖКУ, численность получателей 7464 человек. Среди наиболее опытных специалистов – Курбанова Венера, более 14 лет работает в УСЗН. Также себя зарекомендовали как компетентные работники Лейла Рамазанова, Залина Магомедова, Мирза Магомедов. Есть молодые специалисты, такие как Зульфия Шахбанова, которая тоже осваивает все этапы работы по назначению данного вида социальных выплат.

Старший специалист 2 разряда Саидат Алиева работает в УСЗН более 15 лет. Она ведет участок по назначению и выплате ЕДВ ветеранам труда, труженикам тыла, реабилитированным гражданам, участок по назначению социальных выплат гражданам, пострадавшим в результате радиационного воздействия. Занимается работой по предоставлению в Минтруд РД документов на присвоение звания ветеран труда, организует взаимодействие с общественными организациями ветеранов и инвалидов.

Ведущий специалист-эксперт Расул Хангишиев занимается поддержкой и сопровождением информационно-программных систем. Опытный специалист в области компьютерных технологий. Работает в УСЗН более 9 лет.

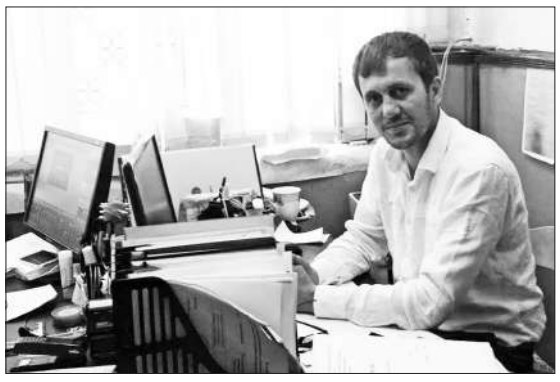

Отдел по вопросам пособий семьям, имеющим детей, по делам женщин и детей.

Обязанности начальника отдела исполняет Наида Гаджиева. Она член городской комиссии по делам несовершеннолетних. Имеет стаж работы более 27 лет, из них в УСЗН – более 18 лет. Возглавляет первичную профсоюзную организацию.

Халимат Даниева – в ее трудовой книжке одна запись – УСЗН, работает с 18-летнего возраста и уже 25 лет Халимат обслуживает самый большой участок.

Раисат Каратова. В УСЗН более 8 лет. Универсальный специалист, так как помимо отдела пособий является компетентным специалистом по вопросам бух. учета и отчетности.

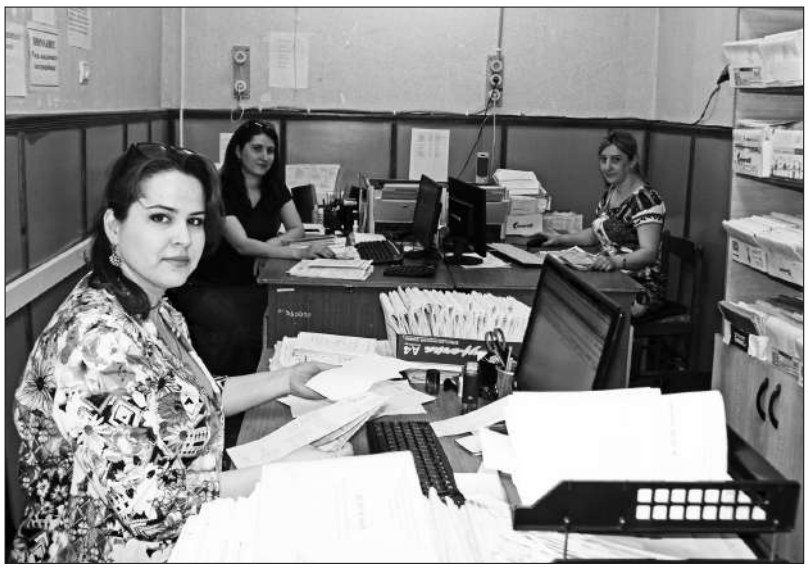

Единовременное пособие на рождение ребенка. Этот участок работы поручен Зареме Магомедовой. Ежемесячно за этим пособие обращается от 45 до 55 граждан. Она работает в УСЗН уже 11 лет. Прошла курсы повышения квалификации по теме «развитие системы государственной службы и кадровая политика».

Назначением ежемесячных пособий на ребенка занимаются три специалиста, численность получателей пособия 7849 человек.

Заира Магомедова тоже молодой, но опытный работник, более 18 лет в УСЗН.

Ежемесячное пособие по уходу за ребенком. Старший специалист 2 разряда Марина Ягодкина. Численность получателей пособия на данный момент составляет 850 человек Стаж работы в УСЗН более 24 лет. Марина награждена Почетной грамотой Правительства Республики Дагестан. Ей также поручено назначение нового вида пособий – ежемесячного пособия на «первенца». За назначением нового вида пособий с начала года обратилось 45 человек.

Отдел по вопросам бухгалтерского учета, отчетности и социальным выплатам.

Начальник отдела – главный бухгалтер Нухатей Асламбекова. Молодой и в то же время очень опытный работник, ее бухгалтерский стаж более 16 лет, в УСЗН работает 8 лет, в том числе главным бухгалтером около двух лет. Прошла подготовку по направлению «управление государственными и муниципальными заказами по 44-ФЗ».

Свои навыки и умения ей передала старейший работник УСЗН, бывший главный бухгалтер, ветеран труда Хадижат Абутова. Она и сейчас работает в бухгалтерии, занимается наставничеством. В частности, Аида Халидова совсем недавно влилась в коллектив, ей и помогает освоить все навыки Хадижат Абдусаламовна.

СОТРУДНИКИ МИНИСТЕРСТВА ОБРАЗОВАНИЯ И НАУКИ РД ПОЗДРАВИЛИ ВОСПИТАННИКОВ ИЗБЕРБАШСКОГО ДЕТСКОГО ДОМА

(Окончание. Начало на стр 1).

Я от себя лично и от лица главы городского округа «город Избербаш» Абдулмеджида Сулейманова сердечно поздравляю вас! Хочу сказать вам, ребята, что вы – наше будущее, будущее России, и сегодня государство делает все, чтобы вы могли учиться, заниматься любимым делом, посещать спортивные секции и творческие кружки, всесторонне развиваться. Дети, мечтайте! И пусть все ваши мечты, даже самые смелые, осуществятся!».

Теплые пожелания и наставления своим воспитанникам дали директор детского дома № 7 Али Магомедов и завуч Валентина Отцовская.

Поздравить детей пришли сотрудники филиала МФЦ по г. Избербашу во главе с директором Османпашой Абдуллаевым. Они привезли им сладости и подарки и приняли активное участие в праздничном мероприятии.

Ребята очень ждали гостей в этот день и специально для них подготовили концертную программу. Дети пели, танцевали, декламировали стихи, а взрослые поддерживали их аплодисментами, да и сами охотно выходили танцевать.

Начальник отдела по защите прав и интересов детей министерства образования и науки РД Джамал Атаев рассказал, что сегодня в избербашском детском доме воспитываются 62 ребенка – это дети-сироты или дети, оставшиеся без попечения родителей. «Детский дом № 7 – это подведомственное министерству образования и науки РД учреждение. Наше участие в жизни его воспитанников ежедневно. И сегодня, в День защиты детей мы решили в очередной раз увидеться с ребятами, поздравить их, поддержать, показать, что они не одни в этом мире взрослых. Отрадно, что здесь очень чисто и уютно, чувствуется забота персонала о воспитанниках. Все они внимательно относятся к детям, заменяют им родителей. Ребята опрятно одеты, у них хорошее настроение и улыбки на лице – это радует. Хочу поблагодарить коллектив детского дома № 7 за ту атмосферу добра, которую они создали и поддерживают здесь».

Анастасия МАЗГАРОВА.

ПУСТЬ ДЕТСТВО ГРОМКО СМЕЕТСЯ

Увлекательно и незабываемо прошел день защиты детей в Избербашском реабилитационном центре для детей и подростков с ограниченными возможностями.

С утра здесь не смолкал беззаботный детский смех. На красочно украшенной гирляндами и множеством воздушных шаров площадке, девочки и мальчики вместе с воспитателями и родителями собрались, чтобы отпраздновать праздник детства.

Открыла мероприятие директор реабилитационного центра Салихат Алиханова. «Детство – это начало жизненного пути, это начало свершений. Хочется, чтобы наши дети были счастливы, и перед нами, взрослыми, стоит задача: сделать жизнь детей лучше, – сказала Салихат Абдулкадыровна. – Желаю и ребятам, и родителям здоровья, добра, пусть все ваши мечты сбываются!».

От имени главы городского округа «город Избербаш» Абдулмеджида Сулейманова, а также от и.о. министра труда и социального развития РД Руслана Ибрагимова присутствующих поздравила начальник УСЗН города Элина Ибрагимова. Она отметила, что часто посещает мероприятия, которые проводит РЦДИПОВ и они всегда бывают интересными и яркими. «Хотелось бы выразить благодарность коллективу центра, вы – большая дружная семья. От нас, взрослых, зависит будущее детей. Пусть оно пройдет в любви, счастье, радости!», – подчеркнула Элина Мустафаевна.

Также на празднике побывали директор ДДТ Издаг Ибрагимова, председатель Совета «Матери России» по г. Избербаш, специалист МО ВПП «Единая Россия» Гульмира Абдулбекова, заместитель руководителя местного штаба Избербашского МО «Молодая гвардия Единой России» Барият Салихова. Они пожелали детям и родителям счастья и всего самого доброго.

Затем воспитанники реабилитационного центра отправились в увлекательное путешествие на веселом паровозике по «Радужным остановкам». Во время путешествия на каждой станции с «цветными» названиями: «Оранжевая», «Синяя», «Желтая», «Фиолетовая», «Зеленая» и «Красная» ребят ждали веселые сказочные эстафеты, конкурсы, игры, интересные загадки.

Благодаря смекалке, ловкости, взаимопомощи и, конечно, дружбе ребята преодолели все препятствия, попели и потанцевали. Дети получили отличный заряд бодрости.

Хорошее настроение подарили маленьким воспитанникам центра и волонтеры школы актива «Лидер» вместе со своим руководителем Еленой Писаревой, а также сотрудники отдела культуры, творческие коллективы и маленькие артисты из ДДТ. Они представили яркую и веселую развлекательную программу.

Дружным смехом детишки встречали веселых скоморохов из школы актива «Лидер». Ребята с удовольствием посмотрели в их исполнении забавные сказки «Золотое яичко» и «Капризка». А девочки из ДДТ Арина Магомедэминова и Муминат Алиева предложили вниманию детей веселые, ритмичные песни, которые были поддержаны аплодисментами и бурным одобрением. Свои таланты показала танцевальная группа «Подсолнушки» (ДДТ), исполнив танец «Раз-два, горе-не беда!».

Восторг детей и взрослых вызвали юные артисты из ДОУ № 8. Маленькие звездочки зажгли сцену яркими выступлениями – они исполнили национальный танец и танцевально-акробатический номер.

После мероприятия в атмосфере праздничного настроения дети и родители собрались за накрытыми столами, чтобы полакомиться сладкими угощениями.

Море радости, задора, ощущения бесконечного счастья – таким хотели сделать День защиты детей сотрудники реабилитационного центра и у них, конечно, всё получилось!

Весь день дети веселились и развлекались, искреннее смеялись, а детский смех – это самое большое счастье.

P.S. От всего сердца хочется поблагодарить Наврат Камбулатову, владелицу кондитерской «Сластена» за праздничный торт и сладости для детей, а также коллектив МФЦ по г. Избербашу и его руководителя Османа Абдуллаева за подарки, для которых милосердие, доброта, отзывчивость, бескорыстие – не просто слова, а сигнал к действию.

А. МАЗГАРОВА.

ДЕТСКАЯ УЛЫБКА И РАДОСТНЫЕ ГЛАЗКИ – САМОЕ БОЛЬШОЕ БОГАТСТВО !

В Международный день защиты детей в комплексном центре социального обслуживания населения г. Избербаша, как всегда, было шумно и весело. По традиции, здесь состоялся праздник для детей из многодетных и малоимущих семей.

Открыл мероприятие директор КЦСОН Закарига Закаригаев. «Сегодня мы отмечаем самый радостный и трогательный праздник – Международный день защиты детей и первый день лета. От себя лично и от всего нашего коллектива поздравляю всех с праздником, желаю крепкого здоровья, мирного неба над головой, чтобы каждый ребенок был счастлив, защищен, имел крышу над головой, а родителям хочу пожелать терпения и удачи в таком непростом и важном деле, как воспитание детей», – обратился он.

Добрые пожелания в адрес детишек в этот день также прозвучали от специалиста МО партии «Единая Россия» и председателя городского отделения всероссийской общественной организации «Матери России» Гульмиры Абдулбековой, начальник отдела по вопросам пособий семьям, имеющим детей, по делам женщин и детей УСЗН Наиды Гаджиевой и главного специалиста управления образованием города Гаджи Сулайманова.

Затем началась развлекательно-игровая программа. Ведущая концерта, руководитель школы актива «Лидер» Елена Писарева вместе со своими незаменимыми помощниками, веселыми скоморохами развлекала детишек различными играми и конкурсами. А учащиеся детской школы искусств, дома детского творчества и артисты дворца культуры исполнили для ребят любимые песни и танцы.

Работники центра выражают огромную признательность и благодарность всем спонсорам, благодаря которым праздник стал ярким, радостным, счастливым и запоминающимся. Ведь детская улыбка и радостные глазки – это наше самое большое богатство!

Канцтовары, развивающие игры, сладости, напитки, вкусное мороженное и многие другие подарки для детей предоставили местное отделение партии «Единая Россия», магазин № 39 (предприниматель Ахмед Гусейнов), ООО «Евроконд» (директор Магомед-Салам Сунгуров), Избербашский гормолзавод (директор Абдулкадыр Гусейнов), ООО «Родниковая вода» (предприниматель Гасбан Алибеков) и волонтеры из детского общественного объединения «Лидер».

Кроме того, директор и работники КЦСОН были отмечены благодарностями от местного отделения партии «Единая Россия», Совета женщин города и местного штаба ВОО «Молодая гвардия Единой России» «За добросовестный труд, активное участие в общественной жизни города и в связи с Международным днем защиты детей».

Ибрагим ВАГАБОВ.

ИТОГИ ГОДА

«ДЕТСТВО – ЭТО Я И ТЫ !»

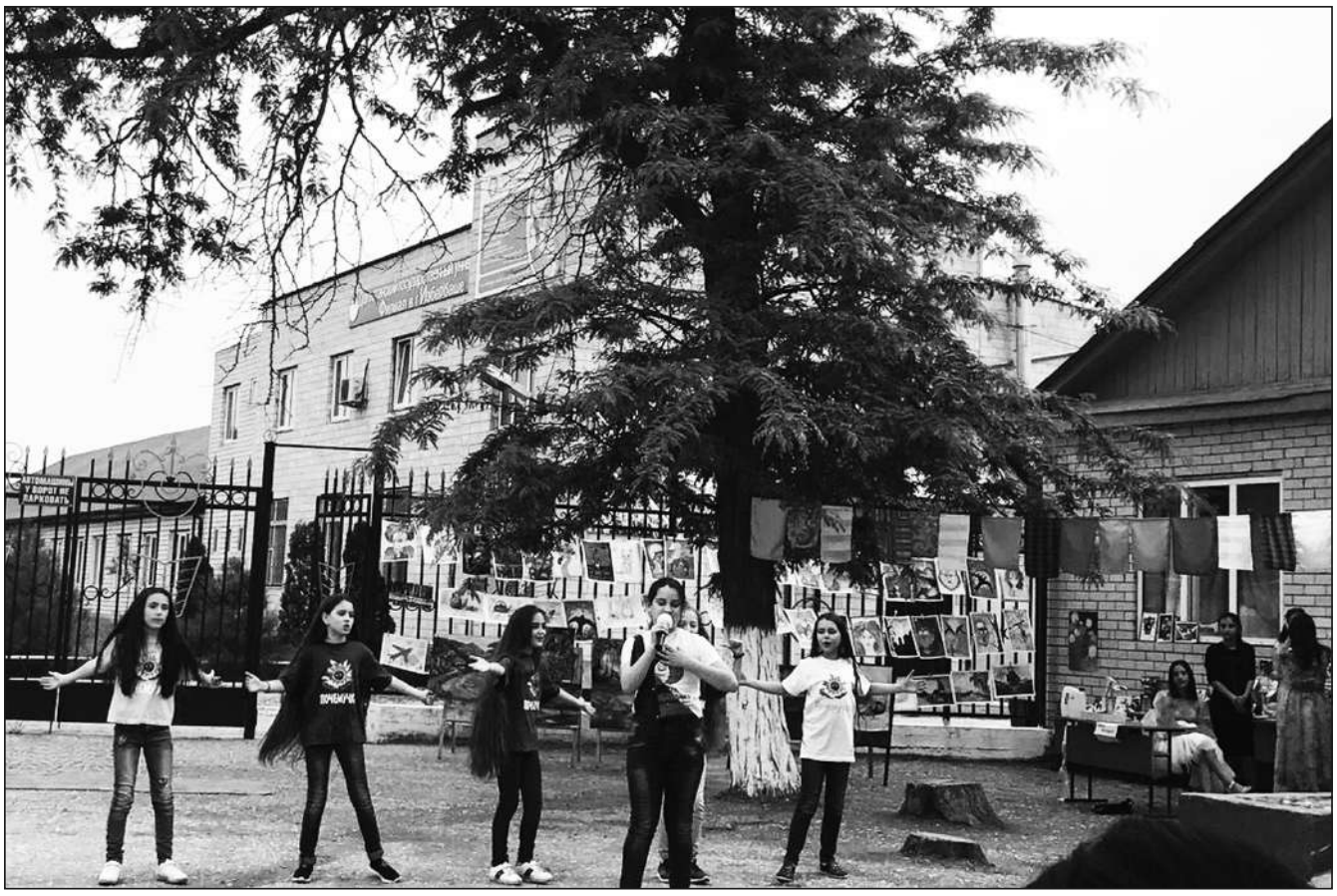

Так назывался коллективный праздник, прошедший 22 мая в Доме детского творчества города Избербаш при содружестве педагогов учреждения и членов Избербашского местного отделения Партии «Единая Россия» и Местного штаба ВОО «Молодая Гвардия Единой России».

Открыли мероприятие танцем воспитанников творческого объединения «Искорки». Затем выступили ребята из творческих объединений «Домисолька», «Солнышки» и «Узоры». В их исполнении прозвучали популярные песни и танцы на русском и национальных языках, исполнение которых с удовольствием поддержали зрители.

На празднике прошла выставка картин, написанных учениками творческого объединения «Изобразительное искусство». Всем очень понравились костюмы, сшитые учащимися творческого объединения «Мастерица». Работы из бисера и модульной оригами, и другие виды декоративно-прикладного творчества представили воспитанники творческих объединений «Фантазия», «Мягкая игрушка», «Краски детства» и «Гармония». Также был продемонстрирован показ моделей «Прекрасный миг».

Далее по программе прошли соревнования по туртехнике и спидкубингу (кубик-рубик), а также велопробег.

От избербашского местного отделения партии «Единая Россия», управления образованием города Избербаш, местного штаба ВОО «Молодая Гвардия Единой России» были награждены почетными грамотами и ценными подарками организаторы и участники коллективного творческого праздника «Детство – это я и ты».

В заключение гость праздника – заслуженный артист дагестанской эстрады Тимур Рахманов исполнил свои лучшие песни.

Источник: Единая Россия.

ЧИТАЙ, ГОРОД !

СОВМЕСТИТЬ ПРИЯТНОЕ С ПОЛЕЗНЫМ !

В конце мая, к Всемирному дню библиотек учащиеся 1-10 классов под чутким руководством администрации МКОУ СОШ № 10 в лице директора Веры Рамазановой, заведующей библиотекой и педагогов школы подготовили и провели настоящий праздник книги.

Хочется напомнить, что именно в библиотеке СОШ № 10 в 2016-2017 учебном году был запущен новый проект «Буккроссинг или школьный книговорот». Главный принцип буккроссинга: «Прочитал – отдай другому», а девиз – «Превратим весь мир в библиотеку».

28 мая в рамках Международного литературного проекта «Буккросинг» в центральном городском парке прошла акция, которая способствовала расширению читательской аудитории среди отдыхающих горожан и гостей города. Совместить приятное с полезным – отдых в парке и чтение книг теперь можно и в Избербаше.

В этот день заместитель директора СОШ № 10 Наталья Халимбекова и приглашенный методист ИМЦ УО г. Избербаш, курирующий школьную библиотечную систему, Гюльнара Абдурагимова провели торжественную церемонию открытия. Вместе с учащимися они на воздушных шарах запустили в небо интересную книгу, тем самым передавая эстафету акции соседним городам и районам.

Готовясь к акции, перед наступлением дня библиотек, учащиеся на уроках технологии смастерили домики для книг «House book», затем развесили их на территории парка и заполнили интересной литературой на свой вкус. Цель акции – пропаганда чтения и повышения культуры читателя.

Мероприятие завершилось праздничным концертом и сладким фуршетом.

Маргарита ТЕМИРОВА.

В ИЗБЕРБАШЕ ПРОШЕЛ ОТЧЕТНЫЙ КОНЦЕРТ ДЕТСКОЙ ШКОЛЫ ИСКУССТВ

Подходит к концу очередной учебный год в Избербашской детской школе искусств, в которой с большим удовольствием занимаются юные музыканты, хореографы и художники. Он запомнился всем большим количеством ярких конкурсов исполнительского мастерства, фестивалей детского творчества, выставок и концертов.

21 мая в городском дворце культуры г. Избербаша состоялся отчетный концерт, организованный Избербашской детской школой искусств совместно с местным отделением Партии «Единая Россия» и Местным штабом ВОО «Молодая Гвардия Единой России».

Открывая концерт, заместитель директора детской школы искусств – Марина Мазанова сказала: «Привить ребенку любовь к искусству в век компьютерных технологий – непростая задача. Вот уже 57 лет наша школа каждый год открывает свои двери, чтобы вести своих учеников к вечным и бессмертным ценностям великого искусства». Далее, объявляя номера, она увлекательно рассказывала о важных фактах из жизни школы.

Во время концерта прозвучало много известных композиций, затронувших сердца зрителей – педагогов и родителей, которые поддерживали ребят на протяжении всего учебного года. Среди них музыка Сергея Агабабова, Мурада Кажлаева, Владимира Шаинского, Эсина Энгина, Исаака Дунаевского и многих других. Вокальными номерами порадовали зрителей младший и старший хор школы искусств и ансамбль «Мирадольки».

В заключение отчетного концерта от Избербашского местного отделения Партии «Единая Россия» и местного штаба ВОО «Молодая Гвардия Единой России», местной общественной организации «Совет женщин города Избербаш» были награждены почетными грамотами и ценными подарками участники конкурса чтецов.

Источник: Единая Россия.

В ДАГЕСТАНЕ В СУДЫ ПЕРЕДАДУТ СВЫШЕ 25 ТЫСЯЧ ДЕЛ О ВЗЫСКАНИИ 440 МЛН. РУБЛЕЙ ДОЛГОВ ПО ВЗНОСАМ НА КАПРЕМОНТ

Фонд капремонта в 2018 году намерен передать в судебные органы 25 тысяч дел для принудительного взыскания 440 млн. рублей задолженности по взносам на капремонт.

Об этом сообщил врио руководителя Фонда Салам Гасайниев в рамках пресс-конференции. Он добавил, что в целом задолженность по взносам в республике превысила 1,3 млрд. рублей.

«В принятую региональными властями долгосрочную программу до 2040 года включены 3502 многоквартирных дома, общей площадью 9,3 млн. кв. метров. За первые три года ее реализации уже отремонтировано 130 многоквартирных домов с общей стоимостью работ в 837 млн. рублей.

Основными видами проводимых работ по капитальному ремонту в многоквартирных домах являются: ремонт и замена кровли, ремонт фасадов, утепление фасадов, установка и замена лифтового оборудования, установка общедомовых приборов учета и инженерных коммуникаций.

В результате реализации краткосрочных планов 2014-2017 гг. улучшили свои жилищные условия более 20 тысяч граждан республики. В 2018 году предусмотрено проведение капитального ремонта общего имущества в 37 многоквартирных домах республики на сумму 174 млн. рублей.

Источником финансирования работ по капитальному ремонту многоквартирных домов в 2018 году являются средства взносов собственников помещений», – сообщил докладчик и добавил, что сегодня процент взносов в республике достиг 27 %, а в первом квартале 2018 года – 33 %.

«Увеличение количества ремонтируемых домов находится в прямой зависимости от уровня собираемости взносов на капитальный ремонт. Для повышения уровня собираемости взносов Фондом проводится информационно-разъяснительная работа с населением по вопросам капитального ремонта и работа по принудительному взысканию задолженности по оплате взносов на капитальный ремонт в судебном порядке», – отметил врио руководителя Фонда.

Более подробно об этом доложил начальник отдела организации исполнительного производства управления службы судебных приставов по республики Минатулла Алиев.

По его словам, на исполнении сегодня находятся 1400 материалов, что ниже прошлогодних показателей на 25 %. Для взыскания, как сказал начальник отдела организации исполнительного производства, приставы используют механизмы ареста счетов должников, наложения запрета на выезд за пределы страны и так далее.

«Это особенно актуально в период отпусков и хадж-кампании, когда люди планируют поездки. При этом каждый житель республики при помощи онлайн-сервисов и мобильных приложений может проверить наличие задолженности у себя, своих родных, чтобы погасить ее вовремя», – заявил представитель службы судебных приставов.

Дополняя его, врио руководителя Фонда Салам Гасайниев сообщил, что на сегодняшний день направлено более 30 тысяч досудебных уведомлений о наличии задолженности и более 7,6 тыс. судебных материалов на общую сумму 71,85 млн. руб., из которых взыскано всего 15,97 млн. рублей.

«Складывающаяся судебная практика также показывает, что суды становятся на сторону Фонда, так как платить взносы – это закон и его нужно исполнять. В то же время необходимо отметить, что одним из основных эффективных методов, способствующих повышению уровня собираемости, является создание и функционирование в республике и в каждом муниципальном образовании единого расчетного центра по сбору платежей за жилищно-коммунальные услуги с применением единого платежного документа.

Это позволит, как показывает положительный опыт многих субъектов Российской Федерации, а также некоторых муниципальных образований Республики Дагестан (Дербент – 66,0 %, Каспийск – 56,7 %, Избербаш – 84,5 %.) обеспечить на основе единой информационной базы поставщиков и потребителей жилищно-коммунальных услуг прозрачность движения

К примеру, можно отметить положительный опыт внедрения единого платежного документа в г. Избербаше. До внедрения единого платежного документа собираемость взносов на капитальный ремонт в указанном городе в 2016 году составляла 5 %, а с внедрением единого платежного документа с 2016 года уровень собираемости взносов на капитальный ремонт в 2017 году вырос до 84,5 %», – отметил выступающий.

В рамках пресс-конференции было озвучено и то, что на уровень собираемости взносов на капремонт, наряду с другими факторами, влияет и то, что большинство муниципальных образований не оплачивают взносы на капремонт за помещения в многоквартирных домах, находящихся в муниципальной собственности.

Так, на сегодняшний день задолженность муниципальных образований республики по взносам на капремонт за муниципальные помещения составляет более 25,3 млн. рублей.

Умият МУРТАЗАЛИЕВА,
специалист Дагестанского Фонда капитального ремонта.

МЕЖДУНАРОДНЫЙ ДЕНЬ ПРИВЛЕЧЕНИЯ ВНИМАНИЯ К ЖЕЛЕЗНОДОРОЖНЫМ ПЕРЕЕЗДАМ

Переезды – объекты повышенной опасности, требующие от участников дорожного движения и работников железных дорог строгого выполнения Правил дорожного движения Российской Федерации, Правил технической эксплуатации железных дорог РФ, Правил пользования автомобильными дорогами РФ.

Проводимая ОАО «РЖД» разъяснительно – профилактическая работа, направленная на снижение количества дорожно-транспортных происшествий на железнодорожных переездах не приводит к желаемым результатам.

Из-за значительного прироста автотранспорта и низкой водительской дисциплины сохраняется высокая вероятность возникновения рисков транспортных происшествий на железнодорожных переездах.

Проведенный анализ случаев ДТП за 4 месяца 2018 г. показывает рост количества ДТП по сравнению с аналогичным периодом прошлого года и составил 5 % (в 2017 году – 101 случай, в 2018 году – 106 случаев), в результате которых пострадали 52 человека (в 2017 году – 64 человека), из которых 20 погибли (в 2017 году – 19 человек).

Особую тревогу вызывают 21 случай столкновений транспортных средств с пассажирскими и пригородными поездами (в 2017 году – 29), 5 случаев на переездах, обслуживаемых дежурным работником (в 2017 году – 5) и 3 схода подвижного состава при столкновении с автотранспортом, 2 из которых в пригородных поездах.

Международное железнодорожное сообщество совместно с Комиссией Европейского Союза и Европейской экономической комиссией ООН в целях предупреждения аварийности на железнодорожных переездах объявили 7 июня 2018 г. Международным днем привлечения внимания к железнодорожным переездам. Данная инициатива поддержана во многих странах мира и будет проходить как в форме крупных, так и небольших мероприятий. ОАО «РЖД» поддерживает и присоединяется к данному мероприятию.

Администрация Махачкалинской дистанции пути.

ЭТО НУЖНО ЗНАТЬ

КАК ПОДГОТОВИТЬСЯ К ЗЕМЛЕТРЯСЕНИЮ?

Заранее продумайте план действий во время землетрясения при нахождении дома, на работе, в кино, театре, на транспорте и на улице. Разъясните членам своей семьи, что они должны делать во время землетрясения и обучите их правилам оказания первой помощи.

Держите в удобном месте документы, деньги, карманный фонарик и запасные батарейки. Имейте дома запас питьевой воды и консервов в расчете на несколько дней. Уберите кровати от окон и наружных стен. Закрепите шкафы, полки и стеллажи в квартирах, а с верхних полок и антресолей снимите тяжелые предметы. Опасные вещества (ядохимикаты, легковоспламеняющиеся жидкости) храните в надежном, хорошо изолированном месте.

Взрослые члены семьи должны знать, как обесточить квартиру, перекрыть магистральные газовые и водопроводные краны, чтобы в случае необходимости отключить электричество, газ и воду.

КАК ДЕЙСТВОВАТЬ ВО ВРЕМЯ ЗЕМЛЕТРЯСЕНИЯ?

В ПОМЕЩЕНИИ

Ощутив колебания здания, увидев качание светильников, падение предметов, услышав нарастающий гул и звон бьющегося стекла, не поддавайтесь панике. Если вы находитесь в 2-3-х этажном здании, то лучше быстро покинуть его. Выбегайте быстро, но осторожно. При возможности захватите с собой документы, деньги, предметы первой необходимости, фонарик. Остерегайтесь падающих предметов, оборванных проводов и других источников опасности. Отойдите сразу же подальше от здания, на открытое место. Сохраняйте спокойствие и постарайтесь успокоить других!

Если вы находитесь на верхних этажах многоэтажного здания – оставайтесь в здании, предварительно откройте входную дверь, которая в дальнейшем может оказаться перекошенной и заклиненной.

Быстро займите наиболее безопасное место в помещении: в дверных проемах капитальных стен, у ближайшей к центру здания капитальной стены, опорной колонны, в углу комнаты, непосредственно в ванне, куда могут поместиться хотя бы дети, и всегда подальше от окон, тяжелых предметов и мебели, которые могут опрокинуться.

Прежде всего, окажите помощь детям, инвалидам и престарелым. Помните, что все многоэтажные здания строятся по проектам, учитывающим степень сейсмичности данной территории. Можно не бояться, что оно рухнет, даже тогда, когда погаснет свет, послышится шум от бьющейся посуды, потрескивания стен и падения предметов. При этом могут даже разрушиться перегородки, упасть вниз отдельные навесные элементы и архитектурные детали фасадов. В случае разрушения здания, сопровождающегося падением отдельных элементов перекрытия или частей капитальных стен, необходимо немедленно покинуть здание. Покидая здание, не выпрыгивайте из окон, расположенных выше первого этажа. Стекла выбивайте подручными средствами (стулом, табуреткой), в крайнем случае, рукой, обмотанной тряпкой.

НА УЛИЦЕ

Во время толчков не входите в здания и не бегайте вокруг них. Лучше всего оставаться на открытом месте, подальше от зданий и линий электропередач. Если вы все же оказались рядом с высоким зданием, встаньте в дверной проем – это обезопасит вас от падающих обломков стекол, балконов, карнизов и парапетов.

Помните: источником повышенной опасности являются подземные коммуникации, особенно трубопроводы с горячей водой и паром, а также системы газоснабжения ваших домов.

В ТРАНСПОРТЕ

Любой транспорт нужно быстро остановить, по возможности как можно дальше оттого, что может обрушиться от сильных толчков – высоких зданий, путепроводов, мостов, линий электропередач. Водители не должны допускать возникновения пробок на дорогах и перекрытия перекрестков, уважайте друг друга. Старайтесь объехать центр и узкие проезды. Водители автобусов и трамваев, остановив транспорт, должны открыть все двери, а затем, после первых толчков, контролировать соблюдение порядка при выходе из транспорта. Не стоит выбивать стекла и рваться в сторону дверей, создавая давку и заведомую опасность травм. Окажите помощь детям, старикам и инвалидам.

Соблюдайте спокойствие! Как можно быстрее покиньте машины и автобусы.

КАК ДЕЙСТВОВАТЬ ПОСЛЕ ЗЕМЛЕТРЯСЕНИЯ?

Окажите первую помощь нуждающимся. Освободите попавших в легкоустранимые завалы. Будьте осторожны! Обеспечьте безопасность детей, больных, стариков. Успокойте их. Без крайней нужды не занимайте телефон. Включите радио.

Подчиняйтесь указаниям местных властей, оперативного штаба по ликвидации последствий стихийного бедствия. Проверьте, нет ли повреждения электропроводки. Устраните неисправность или отключите электричество в квартире. Помните, что при сильном землетрясении электричество в городе отключается автоматически. Проверьте, нет ли повреждений газо- и водопроводных сетей. Не пользуйтесь открытым огнем. Спускаясь по лестнице, будьте осторожны, убедитесь в ее прочности. Не подходите к явно поврежденным зданиям, не входите в них. Будьте готовы к сильным повторным толчкам, так как наиболее опасны первые 2-3 часа после землетрясения. Не входите в здания без крайней нужды. Не выдумывайте и не передавайте никаких слухов о возможных повторных толчках. Пользуйтесь официальными сведениями. Если вы оказались в завале, спокойно оцените обстановку, по возможности окажите себе первую помощь. Постарайтесь установить связь с людьми, зажигать огонь нельзя, а трубы и батареи можно использовать для подачи сигнала, стуча по ним. Экономьте силы.

С. АБДУЛЛАЕВ,
начальник отдела ГО, ЧС и МР
администрации г. Избербаша.

КО ДНЮ ЛЕГКОЙ И ТЕКСТИЛЬНОЙ ПРОМЫШЛЕННОСТИ

КРАСОТА И СТИЛЬ ОТ ХАВЫ МАНГУШЕВОЙ

Попасть в индустрию моды нелегко, но сложнее всего там удержаться, и мы очень гордимся тем, что среди известных и популярных модельеров есть и представительница нашего города, которой это удается.

Преподаватель Избербашского профессионально-педагогического колледжа им. М. Меджидова, специалист по моделированию и дизайну одежды, заслуженный учитель РД, почетный работник среднего специального образования РФ Хава Мангушева вместе со своими студентами создала около 20 уникальных коллекций одежды, которые получали и продолжают получать признание на международных конкурсах и фестивалях. Дом Моды и Стиля, в котором она работает, известен не только в республике, но и далеко за ее пределами.

Сегодня Хава Мангушева рассказывает о себе, своем творчестве и планах на ближайший период.

– Хава Рабадановна, расскажите немного о себе, как Вы увлеклись дизайном одежды?

– К шитью одежды, моделированию я стремилась еще с детства, когда жила в поселке Мамедкала Дербентского района, хотя никогда не слышала о знаменитой француженке Коко Шанель. Тогда же увлеклась рисованием, училась в детской художественной школе, где работал известный в республике педагог-художник В. Куцев. Рисовала гуашью и акварелью сказочных персонажей из детских сказок, увлекалась также и декоративно-прикладным искусством.

После окончания общеобразовательной школы поступила в избербашский педколледж на худо-

жественно-графическое отделение. Здесь всерьез занялась дизайном и моделированием одежды. Моей наставницей была педагог С. Хасаева, с которой мы долгое время работали вместе и сейчас продолжаем тесно сотрудничать.

– Как бы Вы охарактеризовали стиль, в котором работаете?

– Сейчас я в основном создаю одежду индивидуального пошива. Для начала нужно выяснить, какую задачу преследует человек, как он хочет выглядеть. А я, в свою очередь, уже могу помочь внести какие-то поправки, посоветовать, подобрать то, что будет подчеркивать его индивидуальность.

– Какой материал Вы используете?

– Мы сейчас работаем с итальянскими натуральными тканями, используем шерсть, шелк, хлопок, вискозу, батист. В создании новой коллекции будут использоваться яркие красивые цвета, это могут быть как однотонные ткани, так и цветные.

Мы часто наблюдаем за новинками моды европейских дизайнеров, что они нам диктуют. Учитывая то, где мы живем, наши корни, особенности традиций, стараемся внести в образ региональный компонент. Всегда хочется создать образ дагестанкой горянки – красивой, женственной, нежной и в то же время сильной.

– Откуда Вы обычно черпаете свои идеи? Что Вас вдохновляет?

– Вокруг меня очень много красивых, добрых и интересных людей, их отношения, положительная энергия, любовь, а также трепетное отношение друг к другу членов моей семьи, все в совокупности вдохновляет меня на творчество.

– Есть ли у Вас любимые западные дизайнеры?

– Конечно. Их очень много, одни из самых любимых Alberta Ferretti и Dolce Gabbana.

– А из российских модельеров чье творчество Вам наиболее интересно?

– Среди российских модельеров можно выделить Игоря Чапурина, получившего известность работой над гардеробами первых леди страны Людмилы Путиной и Светланы Медведевой.

– Вас всегда можно видеть в окружении студенток, с которыми Вы делитесь знаниями на протяжении многих лет...

– Действительно, очень много девушек, желающих научиться шитью, дизайнерскому искусству. Кто-то из них после окончания курсов в нашем Доме Моды решает дальше продолжить учебу в вузе, а кто-то работает самостоятельно. Кстати, мои студенты, которые учились на отделении дизайнера по костюмам, вместе со мной создавали коллекции одежды, могут продолжить работать в нашем Доме Моды.

– Наши читательницы интересуются, что Вы сами носите в повседневной жизни?

– Ношу то, что очень удобно и комфортно, выглядит изящно, красиво. И самое главное изготовлено из натуральных тканей.

– Какие у Вас планы на будущее? Насколько мне известно, Вы сейчас работаете над созданием новой коллекции.

– Да. Готовим большой проект вместе с супругом и дочерьми. В проект войдут выставка картин супруга, работы младшей дочери и новая коллекция одежды, над которой мы все сейчас работаем.

Кстати, семья мне очень помогает в моей работе. Надежной опорой для меня был и остается супруг, художник по специальности Нежведин Рамазанов, с которым мы вместе учились еще в мамедкалинской художественной школе, избербашском педколледже, а затем на художественно-графическом факультете ДГПУ. Всегда и во всем меня поддерживают дочери, которые тоже увлекаются моделированием и шитьем одежды. Старшая Эльвира сейчас живет в Канаде, где открыла и успешно реализует свое дело. А младшая Эльмира учится на художника по костюмам.

Ибрагим ВАГАБОВ.

КИКБОКСИНГ

ОФИЦИАЛЬНЫЙ ТУРНИР НА КУБОК МИРА ПРОШЕЛ В АНАПЕ

Свыше 1000 единоборцев из 25 стран планеты собрал ежегодный официальный Кубок Мира по кикбоксингу, который состоялся в Анапе с 30 мая по 4 июня. В престижном соревновании также приняли участие дагестанские спортсмены, в том числе 6 воспитанников из клуба «Тигр» имени Г. Гаирбекова ДЮСШ ИВ г. Избербаша. Четверо из них стали победителями, двое завоевали серебряные медали.

Второй по счету титул обладателя Кубка Мира среди взрослых выиграл наш супертяж Ахмед Алибеков. Такого же успеха добились его партнеры по команде Тагир Умаханов (86 кг), Мурад Мирзаев (74 кг) и Руслан Ширавов (63,5 кг).

Вторые места заняли Артем Минашев (71 кг), у юношей серебро завоевал Ислам Ахмедов (37 кг).

Дагестанские кикбоксеры в итоге заняли на Кубке Мира первое общекомандное место.

Напомню, ребята из нашего клуба являются учениками вице-президента Федерации кикбоксинга РФ, заслуженного тренера России Магомеда Магомедова.

С ЮБИЛЕЕМ, ДОРОГОЙ ВЕТЕРАН!

Персональное поздравление с 90-летием от имени Президента России Владимира Путина получил 1 июня еще один долгожитель Избербаша, труженик тыла Ибрагим Магомедович Магомедов.

Открытку с теплыми словами поздравлений и благодарности от Президента РФ и подарок адресату вручили заместитель начальника управления социальной защиты населения в МО «город Избербаш» Муртук Магомедов и и.о. начальника отдела УСЗН по вопросам пособий семьям, имеющим детей, по делам женщин и детей Наида Гаджиева.

Муртук Магомедов поздравил юбиляра с днем рождения от имени и.о. министра труда и социального развития РД Расула Ибрагимова и главы городского округа «город Избербаш» Абдулмеджида Сулейманова. Он пожелал Ибрагиму Магомедовичу здоровья, бодрости духа, долгих лет жизни и отметил, что ветеран принадлежит к плеяде настоящих героев, которые пережили суровые годы войны, вынеся на своих плечах тяжкие испытания, помогали восстанавливать страну в послевоенные годы. Именно благодаря таким людям, сегодня мы можем радоваться жизни.

Анастасия МАЗГАРОВА.

5 ИЮНЯ – ВСЕМИРНЫЙ ДЕНЬ ОКРУЖАЮЩЕЙ СРЕДЫ

ЭКОЛОГИЧЕСКОЕ АССОРТИ

Весна – милая пора человеческого бытия. Юность и весна, весна и юность – они неразделимы. Куда не кинь свой взор, он обязательно завязнет в восторге и восхищении. Дышится легко и свободно. Хочется жить, радоваться и мечтать, утомлять сознание благородными порывами, приглушать сердечную боль гармонией весеннего мира.

Наших детей сегодня необходимо учить воспринимать природу, как составную часть своего сознания, формировать потребность в течение жизни сохранять и поддерживать эту природную среду, не допуская противостояния человека и природы.

Потребность в экологическом образовании связана с необходимостью обеспечения благоприятной среды для жизни человека. Качество окружающей среды определяет здоровье людей. Поэтому основное право человека и главная цель – развитие цивилизации.

Сегодня экологическое образование определено как междисциплинарное и приобретает статус приоритетного направления в образовательном учреждении. В нашей школе разработано направление, целью которого является формирование экологической культуры учащихся, способность изучать, понимать окружающий мир, ориентироваться в нём.

В реализации экологического воспитания школьников мы тесно сотрудничаем со станцией юных натуралистов, где постигают азы экологической культуры, учатся ухаживать за растениями и животными.

Кроме занятий, учащиеся принимают участие в различных акциях: «День птиц», «Птицам нашу заботу», «Посади дерево» и другие.

Ежегодно в рамках Декады проводятся открытые уроки и мероприятия, цель которых не только обучать развивать, но и воспитывать, прививать любовь к природе, родному краю, желание беречь её и заботиться о ней.

Недавно в нашей школе также прошло мероприятие под названием «Навстречу весне», открывшее Декаду естественных наук. Праздничное настроение учащимся и учителям придали разноцветные шары, букеты цветов, плакаты и рисунки детей о весне, музыка и песни, красивый весенний танец, который последовал после выступления директора школы Издаг Элимирзаевой. Заместитель директора Раисат Алиева поблагодарила детей за хорошую организацию мероприятия и вручила победителям грамоты за призовые места и участие в школьных и городских конкурсах.

Анализ проведенной деятельности по экологическому воспитанию в школе показал, что участвуя в акциях, мероприятиях, конференциях экологической направленности, дети получают не только новые знания, но и приобретают навыки бережного, созидательного отношения к окружающему миру.

Ведь то, что сделал, сказал, сумел внушить учитель своему ученику, иногда сказывается через пять, а то и десять лет. Будем надеяться, что любовь к природе и ко всему, что движется и дышит разбуженная нами, учителями, приблизит наших учеников к счастью, поможет им всегда оставаться здоровыми и душой, и телом и мыслями.

Райсат АЛИЕВА,
заместитель директора
по УВР СОШ № 8.

МОЗАИКА МЫСЛЕЙ В МЕСЯЦ РАМАДАН

Мысли, мысли, мысли
О веселом и печальном
Без боли не рождаются в свет:
Они мои ночные бденья
Они мой бессонный рассвет…

Очередной день встречая (немея от восторга), до рассвета совершая утренний намаз, воздаю Всевышнему хвалу и благополучия всем здравствующим.

Суровые силуэты едва заметных вершин деревьев на фоне просыпающейся природы первыми становятся свидетелями рождения нового дня. Деревья приветствуют первые лучи восходящего солнца. Прекрасная пора эта тишина в сопровождении шелеста листьев, просто тихий восторг! Но немного погодя начинают птицы на всевозможных тембрах петь гимн рассвету, нарушая гармонию тишины. Но это не гомон еще, а тихое щебетание, выражающее восторг от возможности самовыражаться на собственный лад, как говорят музыканты – это только «прогон» голоса. А вот когда начнут петухи во весь голос будить сонный люд и перекликаться с собратьями по хору – вот это уже рассвет во весь рост. Когда разорван ровный горизонт глади моря первыми лучами восходящего солнца, на воде прорисовывается шлейф отражения абриса полукруглого, наполовину выглядывающего земного светилища – это загляденье, этот момент – шедевр природы.

Художник, лови мгновение, перенеси на холст момент сотворения очередного дня человеку преподнесенного Всевышним, воздай хвалу. Как бы художник ни был талантлив в жанре пейзаж, он не сумеет передать и тысячной доли красоты восходящего солнца, да и не надо пыжиться, а лучше молча любоваться и признать победу природы. От оцепенения выведут вас муравьи, начавшие спозаранку свой день с первыми лучами солнца.

Пора и нам дать суетной жизни старт, разбегаясь от родного очага в разные стороны в места добывания пищи и времяпровождения светового дня. Каким этот световой день будет, знает сам Бог и начальство очевидно: но цифра 8 на циферблате часов оказывается самым главным, к этому часу надо успеть, преодолевая толчею на маршрутках, уличную толкатню и хныкание внуков по пути в детсад и, определив старших в школу, галопом скакать до места работы.

Вот и начало рабочего дня. Хоть солнце уже высоко на небосклоне, а уже улетучилось то восхищение, которое было на рассвете, улетучилось и поэтическое состояние, приходит пора прозы. И солнца не видишь, а видишь светлые головы «жаждущих знаний» учеников, многие из которых продолжают «спать» на первых уроках и «не просыпаются» и на уроках последующих. Как бы присутствуют отсутствуя. Вот и сей «вечное» и «доброе» в их души, которые заполнены информацией из «ящика», компьютера, причем негативной. А твой предмет – рисунок, живопись, композиция, да и методика преподавания прекрасного не находят место в их головах – проходят транзитом…

Но есть и малая часть учеников (только малая часть) и то представители прекрасного пола, которые оправдывают надежды родителей и радуют нас, наставников. С ними и для них приходится работать, до середины рабочего дня. Им же воздаем хвалу на обеденном четырехракатном намазе. Затем накорми с первой смены возвратившуюся со школы внучку, заодно переодень идущую в школу во вторую смену старшую внучку и, проводив ее до школы, помогая переходить через улицы с «зебрами», наконец и до заслуженного обеда приступай. Во время принятия пищи с вопросами по домашним заданиям пристает отдохнувшая уже внучка готовая «глотать» азы грамматики и череду цифр по математике. Погружаемся в самоподготовку. А в это время мулла читает азан с ближайшего минарета – пора послеобеденный четырехракатный фарз намаз совершить. Где к месту будет воздать хвалу всем снующим по «неотложным» делам здравствующим, которые на зените солнца бегут, а скорее едут такси заняв на всевозможные «точки» города закупить впрок все что на глаза попадается. Благо еще далеко до 5 часов вечера, когда официально завершаются «государственные дела» и поэтому на улице малолюдно. Ходят те, кто «ищет» работу и те, кто «потерял» работу, т.е. диаметрально противоположного возраста граждане, а остальные в своих кабинетах и в «рабочих» местах смотрят на часы и сокрушаются, что очень медленно двигаются стрелки их, и мысленно составляя список не приобретенных вещей, продуктов, намечают маршрут пути, куда надо в первую очередь, а что можно и на завтра отложить, ведь будет же и завтра, нельзя же его незаполненным оставлять… Людям обязательно еще надо посетить больного родственника в больнице, навестить родителей на дому, забрать со школы внука и с детского садика «наследника». Вот официально завершилась государственная служба и пошла карусель осуществления неосуществленных дел, процесс заполнения авосек, пакетов, сумок и отдохнувшим за рабочий день мышцам рук и ног дать возможность накачать себя. Как же «легок» путь до дома с этими нехитрыми приобретениями…

Кто-то хоть на мгновение поднимет голову, чтобы увидеть, как прекрасный закат украшает небо, перистые облака смотрят спокойно, величаво, переливы цветов спектра ежеминутно красят небосводы, как птицы замолчали на время, провожая взглядом последние теплые лучи солнца. Какая красота!

…Дома. Освободившись от пут дневных, умывшись, приведя мысли в порядок, пора совершить и вечерний намаз, подводя предварительный итог прожитого дня, воздавая хвалу Всевышнему и всем здравствующим соплеменникам.

Ужин – время активного поглощения яств приобретенных на бегу за световой день. Время обмена впечатлениями и обогащения информацией по телевизору, смотря программу «Время» суммирующую дневные события немного позитива, а больше всего негатива. После таких новостей так и хочется уединиться, «уйти в себя», суммировать собственные события дня.

Обратиться к вечному, так как настало время совершения Ясын намаза (состоящего из четырех ракатов фарза, двух ракатов суннат и трех ракатов Витр) из десяти ракатов всего! Ясын намаз подводит черту дню прожитому и вдохновляет на надежду дню наступающему. С мыслями исполненного долга и с надеждой на завтрашний день собираемся на ночлег. А во сне монохромно, медленно, всплывают затаенные эпизоды детской, юношеской, подростковой и взрослой жизни, без соблюдения хронологии и наслаивая одни на другие события, – мажор и минор одновременно и смотря какие из них доминировали, просыпаешься с ясной головой или с разбитым телом. Но слава Всевышнему! Все же встаешь, осознавая факт нахождения себя в мире реальном, что подарен еще один день!

Воздай хвалу Всевышнему, выполнив ритуал омовения, очищая душу и тело, раньше очередного восхода солнца, совершая утренний двухракатный намаз, неоднократно падая на колени на молитвенном ковре, произнося Фатиха и перебирая четки. Не спеша обдумай, намерения совершать добрые дела на подаренное продление биографии своей еще на один световой день. Взгляни на восход, впитывай лучи солнца, любуйся красотой неба, вслушивайся в щебет птиц и присмотрись на суету насекомых. Почувствуй свое единство со всеми сотворенными живыми созданиями, дыши с ними в унисон…

Соблюдающий пост
в священный месяц Рамадан,
Шагитбек КАЗБЕКОВ.

ПРОФИЛАКТИКА

ГИМС ГУ МЧС РОССИИ ПО РД НАЧАЛ ПОДГОТОВКУ К КУПАЛЬНОМУ СЕЗОНУ

В рамках плановой подготовки к купальному сезону Дербентский инспекторский участок отдела ГИМС ГУ МЧС России по РД проводит мероприятия по подготовке и безопасному проведению купального сезона на водных объектах республики в 2018 году.

План согласован с главами муниципальных образований городов и районов. Совместно со СМИ отделом ГИМС ГУ МЧС РФ по РД ведется работа по доведению до населения правил безопасного поведения на воде, запрету купания в необорудованных для этого местах; организованы совместные патрулирования на водных объектах сотрудников ГИМС, спасателей, а также представителей администраций городов и районов; в общеобразовательных учреждениях проводятся показательные занятия по мерам безопасности на воде и поведения вблизи водоемов. К занятиям привлекаются спасатели, имеющие опыт спасения людей на воде и водолазную подготовку.

Напоминаю, открытие и эксплуатация пляжа и водных объектов для массового отдыха граждан, купания, туризма и спорта без положительного заключения об их годности, выданного ФКУ «Центр ГИМС МЧС России по РД», запрещено. Хочется обратить внимание, что на территории Дербентского инспекторского участка находится около десятка водных объектов (мест массового отдыха людей). Все перечисленные водные объекты не соответствуют требованиям, предъявляемым к пляжам и базам отдыха.

В целях безопасности проведения купального сезона в городах и районах сотрудниками ФКУ Центра ГИМС МЧС России по РД и ответственными лицами от администрации городов и районов принимаются меры к руководителям водных объектов с тем, чтобы те взяли под свой контроль выполнение Правил охраны жизни людей до 1 июня 2018 года.

Артур ГАЗИМАГОМЕДОВ,
государственный инспектор Дербентского инспекторского участка.

ПОПРАВКИ В УПК РФ

ВВЕДЕНА НОВАЯ МЕРА ПРЕСЕЧЕНИЯ – ЗАПРЕТ НА ОПРЕДЕЛЕННЫЕ ДЕЙСТВИЯ

Президент России Владимир Путин подписал федеральный закон, преду-сматривающий введение новой меры пресечения – «запрета на определенные действия».

Согласно документу, обвиняемому или подозреваемому могут запретить покидать помещение, в котором он живет, общаться с определенными людьми, пользоваться интернетом, отправлять и получать почту, управлять автомобилем.

Вместе с тем человек, которого коснется ограничение, сможет пользоваться телефоном для вызова «скорой помощи», полиции, аварийно-спасательных служб, а также для общения с контролирующим органом, дознавателем или следователем.

Госдума приняла закон о введении новой меры пресечения – «запрета на определенные действия» 5 апреля. Поправки внесены в Уголовно-процессуальный кодекс РФ.

ГОСУСЛУГИ МВД

Приказом МВД России от 24.10.2016 г. № 665 утвержден Административный регламент МВД России по предоставлению государственной услуги по выдаче справок о том, является или не является лицо подвергнутым административному наказанию за потребление наркотических средств или психотропных веществ без назначения врача либо новых потенциально опасных психоактивных веществ.

Лицо предъявляет работодателю данную справку при поступлении на работу, к которой в соответствии с федеральными законами не допускаются лица, подвергнутые административному наказанию за потребление наркотических средств или психотропных веществ без назначения врача либо новых потенциально опасных психоактивных веществ, до окончания срока, в течение которого лицо считается подвергнутым административному наказанию.

Предоставление государственной услуги на территории РФ осуществляется информационными центрами с использованием информационных систем МВД России, обеспечивающих формирование, ведение и использование централизованных учетов, содержащих сведения о лицах, совершивших административные правонарушения и привлеченных к административному наказанию, формируемых органами внутренних дел Российской Федерации.

ПОРЯДОК ПРИЕМА, РЕГИСТРАЦИИ И РАЗРЕШЕНИЯ В ТЕРРИТОРИАЛЬНЫХ ОРГАНАХ МВД РФ ЗАЯВЛЕНИЙ И СООБЩЕНИЙ О ПРЕСТУПЛЕНИЯХ, АДМИНИСТРАТИВНЫХ ПРАВОНАРУШЕНИЯХ И ПРОИСШЕСТВИЯХ

В территориальных органах МВД России осуществляются прием, регистрация и разрешение следующих заявлений. О преступлении – письменное заявление о преступлении, подписанное заявителем; протокол принятия устного заявления о преступлении; заявление о явке с повинной; протокол явки с повинной; рапорт сотрудника органов внутренних дел Российской Федерации об обнаружении признаков преступления; материалы, которые направлены налоговыми органами в соответствии с законодательством Российской Федерации о налогах и сборах для решения вопроса о возбуждении уголовного дела; постановление прокурора о направлении соответствующих материалов в орган предварительного расследования для решения вопроса об уголовном преследовании; поручение прокурора (руководителя следственного органа) о проведении проверки по сообщению о преступлении, распространенному в средствах массовой информации; заявление потерпевшего или его законного представителя по уголовному делу частного обвинения; анонимное (без указания фамилии заявителя или почтового либо электронного адреса, по которому должен быть направлен ответ) заявление, содержащее данные о признаках совершенного или готовящегося террористического акта. Об административном правонарушении – сообщение, изложенное в устной форме, в котором содержатся сведения, указывающие на наличие события административного правонарушения. О происшествии – письменное заявление о событиях, угрожающих личной или общественной безопасности, в том числе о несчастных случаях, дорожно-транспортных происшествиях, авариях, катастрофах, чрезвычайных происшествиях, массовых отравлениях людей, стихийных бедствиях, в отношении которых требуется проведение проверочных действий с целью обнаружения возможных признаков преступления или административного правонарушения.

ОМВД России по г. Избербашу.

СПИСОК КАНДИДАТОВ В ПРИСЯЖНЫЕ ЗАСЕДАТЕЛИ ДЛЯ ОБЕСПЕЧЕНИЯ ДЕЯТЕЛЬНОСТИ ВЕРХОВНОГО СУДА РЕСПУБЛИКИ ДАГЕСТАН На 2018-2021 годы ПО ГО «ГОРОД ИЗБЕРБАШ»

1.	Абдулазизова Рита Казалиевна	26.	Балгуева Асият Мухтаровна	51.	Курбанмагомедова Гулимат Магомедовна	76.	Саидова Умукусум Багавутдиновна
2.	Амирбекова Сапият Гасанбековна	27.	Барабаш Наталья Александровна	52.	Курбанов Шамиль Курбанисмаилович	77.	Саркарова Эльмира Абдулмустафаевна
3.	Абдуллаева Фатима Магомеднабиевна	28.	Батирова Зарина Батировна	53.	Курбанова Мариям Сулеймановна	78.	Сулейманова Марен Гасанкадиевна
4.	Абдурашидова Нажават Абдурашидовна	29.	Билалова Саида Рустамовна	54.	Курбанова Тават Абидиновна	79.	Сулейманова Мариян Рамазановна
5.	Абуева Аида Агаевна	30.	Валиджанова Агюльжан Шарапудиновна	55.	Лактикова Яна Федоровна	80.	Сулейманова Марина Зугумовна
6.	Абутова Умукусум Абуталимовна	31.	Габибулаева Барият Ниматуллаевна	56.	Магомедов Исрапил Магомедович	81.	Сулейманова Джума Нуцалхановна
7.	Адзиева Салихат Магомедсаламовна	32.	Гаджиева Сакинат Иманшапиевна	57.	Магомедов Мирза Каримуллаевнч	82.	Сулейманова Муминат Исаевна
8.	Абдулкаримов Артур Магомедрасулович	33.	Гаджиакаева Сабият Мусаевна	58.	Магомедов Рашид Шахбанович	83.	Тагирова Назият Халидовна
9.	Алиев Абдулмеджид Магомед-Шарипович	34.	Гаджиева Зарема Гаджиахмедовна	59.	Магомедова Марина Алигаджиевна	84.	Телеева Гульнара Шахбановна
10.	Ахмедова Раижат Изамутдиновна	35.	Гамидова Лейла Пиралиевна	60.	Магомедова Патимат Расуловна	85.	Тюльпарова Руманият Муртузовна
11.	Алиева Аминат Арслановна	36.	Гамидова Барият Абдуллаевна	61.	Магомедова Динаханум Джалаловна	86.	Умаров Рашид Гасайнаевич
12.	Алиева Заира Сиражутдиновна	37.	Гапизова Калимат Ахмедовна	62.	Магомедова Шахризат Магомедовна	87.	Умарханова Патимат Насрулаевна
13.	Алиева Елена Николаевна	38.	Гулагаева Барият Магомедалиевна	63.	Магомедова Райзанат Магомедгабибовна	88.	Усманова Сапият Магомедовна
14.	Алиризаева Айшат Алиулаховна	39.	Гусейнова Лейла Тагировна	64.	Магомедова Заира Магомедовна	89.	Умалатова Джанета Магомедовна
15.	Амарова Фериде Гусейновна	40.	Далгатова Заира Умаровна	65.	Манатова Асият Каримовна	90.	Фаталиева Эльвира Лукмановна
16.	Амарова Карина Наримановна	41.	Дарсамова Хамис Магомедовна	66.	Меджидова Вазипат Хажаковна	91.	Хангишиев Расул Зубайруевич
17.	Ахмедова Мисай Умаровна	42.	Даудов Рашид Шахбановнч	67.	Мусаева Индира Гусейновна	92.	Хасбулатова Нарижат Магомедовна
18.	Асланбекова Татьяна Александровна	43.	Джандарова Юсри Шамиловна	68.	Мусаева Альбина Нурбагомаевна	93.	Халидова Патимат Мусаевна
19.	Асадулаева Кумсият Магомедовна	44.	Закарьяева Маймунат Магомедовна	69.	Новрузова Патимат Омарасхабовна	94.	Чанкаева Раисат Зубайруевна
20.	Ахмедова Мисей Умаровна	45.	Закиев Магомед Зейнединович	70.	Нурбагамаева Саидат Бейбалаевна	95.	Черекова Райганат Яхъяевна
21.	Бабаева Пирдаус Хабибовна	46.	Ибрагимова Насибат Ибрагимовна	71.	Омарова Саниям Магомедрасуловна	96.	Шамхалова Салимат Рамазановна
22.	Багатырова Замира Наримановна	47.	Ибрагимова Патимат Алиевна	72.	Рабаданова Хадижат Абдуллаевна	97.	Шахнавазова Айханум Гаджиевна
23.	Багомедова Муминат Магомедовна	48.	Исаева Замира Абдулгамидовна	73.	Рагимова Марина Магомедовна	98.	Шульц Ольга Викторовна
24.	Багомедова Раисат Агайевна	49.	Казиева Барият Абдуллаевна	74.	Раджабова Мадина Шихшабековна	99.	Эльдарова Муслимат Хизриевна
25.	Балаева Бике Нурмагомедовна	50.	Каипова Сухманат Халипаевна	75.	Рамазанова Зульфия Рафиковна	100.	Якубов Сиражутдин Сиражутдинович

АНТИТЕРРОР

ОДУМАЙСЯ, СЫНОК!

Появление так называемого Исламского государства (запрещенная в России террористическая организация) и последователей лжеджихада, наверное, сравнимо только с ростом раковых клеток в организме. Попытаемся разобраться в том, как происходит вербовка в ИГИЛ.

Из материалов по теме (их достаточно много в Интернете) ясно, что работают хорошо обученные специалисты-вербовщики, которые искусно оперируют изречениями из Корана и хадисов пророка Мухаммада. Ознакомившись с интервью, где бывшие игиловцы рассказывают о методах психологической обработки будущих адептов, можно отметить, что главная причина их вербовки – это невежество, плохое знание канонов ислама. Об этом свидетельствует рассказ Абу-Валида, бывшего сторонника ИГИЛ: «… ИГ обучали нас религии. Мы тогда чувствовали, что внутри заполнилась какая-то пустота. Раньше в школе мы не изучали свою историю, а игиловцы этот пробел ликвидировали. Люди были очень благодарны за то, что их научили правильно молиться».

Именно с помощью изречений из священной книги и идет промывание мозгов молодежи в Сирии (как свидетельствуют выходцы из ИГ). Эти же методы используются и в других странах. Но почему такое стало возможно в Дагестане? Здесь никогда и никто не мог запретить человеку молиться, изучать Коран, строго следовать сунне и хадисам пророка Мухаммада. Хочешь быть соблюдающим мусульманином? Пожалуйста, молись, читай суры Корана. Так было и в советские годы, когда мечети были отданы под кладовые колхозов или сельские клубы. В те годы никто не сопротивлялся власти, не стал искать пути мщения. Что же изменилось сейчас? Почему молодежь так легко начала поддаваться уговорам абсолютно незнакомых людей?

Причина, прежде всего, в социальном неравенстве. Общество разделено на очень богатых и очень бедных. Молодежь ищет для себя лучшей доли. В этом она видит порой главную цель своей жизни: чтобы машина была не хуже, чем у соседа, дом в три этажа с бассейном. Родители этого дать не могут, да и не каждый молодой человек в Дагестане будет требовать этого у них – не тот менталитет. А вот слушать чужого человека, который предлагает блага «тут и сейчас», будет, потому что ждать, пока сам заработаешь или родители приобретут, слишком утомительно и долго.

Хочу обратиться к молодежи: правильно ли мы поступаем, продавая душу дьяволу за некую сумму, за материальное благосостояние? Подумайте, это ли цель вашей жизни – убивать, жить, попирая все нормы морали и этики? Давайте послушаем тех, кто уже побывал в рядах ИГ и считает невероятным чудом сам факт, что остался в живых.

В интервью журналисту Абу Ахмед (бывший школьный учитель, 30 лет, женат, трое детей, Сирия) так рассказывает о «прелестях» той жизни: «Одно большое суннитское племя, аль-Шейтаат, не подчинилось ИГ, боролось с ними. Игиловцы схватили их всех и за один день казнили 700 мужчин – практически уничтожили род. Лишь несколько осталось в живых, несколько подростков, согласившихся воевать за ИГ или помогать им. Были ещё те, кто бежал в Турцию – в Урфу или другие города поблизости. Теперь кто-то из них работает на ИГ, кто-то – нет».

Разве мусульманину дозволено убивать другого мусульманина? Как учит нас Коран, убивать людей запрещено и самым ужасным преступлением в исламе считается самоубийство.

Что же делают эмиссары ИГИЛ? Как рассказывает Абу Ахмед, «…ИГ пытается привлечь тринадцати-пятнадцатилетних подростков. Ими легко манипулировать: они чувствительны, эмоциональны, к тому же их семьи голодают. У нас нет еды, а по ночам перекрывают воду и выключают электричество, так что люди отчаиваются. Если дети вступают в ИГ, то могут приносить деньги своим семьям. Когда подросток проходит подготовку в ИГ, те регулярно присылают его семье продукты.

Игиловцы также подталкивают молодёжь к «мученичеству». На курсах шариата игиловцы наблюдают за своими учениками и выискивают самых (эмоционально) уязвимых, чтобы сделать из них «мучеников». Остальных они бросают в бой».

Истинный ислам учит нас помогать собратьям-мусульманам, накормить голодных, обогреть холодных, поддержать в горе и радости. И наши родители учат нас этому же. А игиловцы привлекают в свои ряды подростков только для

того, чтобы они убивали других мусульман ценой своей жизни, совершая самоподрывы.

Рассказывает Абу Ахмед: «… Многие выходцы из низших слоёв общества в первые же дни бегом прибежали в ИГ. Например, одна хозяйка борделя вступила в ИГ и возглавила женское подразделение полиции нравов. Такие идут в учреждённый игиловцами шариатский суд, формально раскаиваются, а затем присягают на верность ИГ и начинают новую жизнь. Они прекрасно ориентируются в этой новой системе.

Если ИГ видят, что на улице кто-то курит, то его за это наказывают 40 ударами плети. Сами игиловцы тут же отходят метров на 100-200, вынимают свои сигареты и курят. На захваченные ИГ территории невозможно даже контрабандой доставить сигареты, а боевики ИГ их продают, правда, втихую. Я видел даже, как член ИГ пронёс марихуану. В ИГ много таких, кто курит марихуану, даже командиры».

Лицемерие – то, что исламом признано одним из самых больших грехов. В Коране сказано: «Воистину, лицемеры окажутся на нижайшей ступени Огня, и ты не найдешь для них помощника» (Коран 4: 145). В самом начале суры аль-Бакара («Корова») Аллах упомянул о трёх группах, на которые можно разделить всех людей этого мира: верующие (му'мины), неверные (кафиры) и лицемеры (мунафики). О верующих Аллах сказал в четырёх аятах, о неверных – в двух аятах, а о лицемерах – в тринадцати аятах. Столь подробное повествование о лицемерах в Коране неслучайно: они причиняют наибольший вред, всегда становятся главной причиной всех смут и искушений для мусульман, именно они приносят все беды людям ислама и пытаются ввести их в заблуждение. Неверный (кафир) не может нанести исламу такого вреда, на который способен лицемер (мунафик), потому что последний входит в доверие, знает тайны, позиционирует себя как сторонник и даже защитник ислама, но на самом деле он – истый враг религии. Они, наущаемые своими шайтанами, стремятся нанести урон исламу любыми способами, а зачастую пользуются невежеством некоторых людей, чтобы замаскировать свою вредоносную деятельность покровом благодеяния. Многие неискушённые люди считают их людьми знания и благодетельности, но на самом деле они люди невежества и распутства.

Вспоминается рассказ одного убитого горем отца, который во время экскурсии в комнату сына говорил, стоя перед дверью, о его жизни: как он учился в вузе, полюбил девушку, женился на ней, родились внуки. Рассказ он начинает словами: «9 мая 1945 года моего сына убила фашистская пуля…». Задумайтесь, сколько всего могло бы произойти и с этими мальчишками, которых игиловцы отправляют в бой или призывают умереть мучениками в этой непонятной войне. Тот юноша, что погиб 9 мая, отдал свою жизнь, защищая Родину от фашистов, освобождая народы мира от захватчиков. За что отдают жизнь мальчишки сегодня? За призрачное государство, которого нет ни на одной карте мира? За интересы преступников, возомнивших себя вершителями судеб миллионов людей планеты? За тех, кто взрывает невинных детей и женщин, убивает журналистов, пытавшихся донести до людей правду?

Если бы ИГИЛ было государством, его признали бы другие страны мира. Они выдают паспорта и даже придумали свою валюту. Казна любого государства должна быть обеспечена золотом или иным драгоценным запасом. Чем подпитывается казна ИГИЛ? Кровью безвинно убитых… Вы этого хотели добиться в жизни? Есть хлеб и икру, нагло отобранную у детей? Купаться в золоте, снятом с трупов миллионов женщин? Среди них может оказаться и та, что подарила тебе жизнь.

Завершу текст словами Абу Валида: «К исламу и пророку Мухаммаду ИГ не имеет никакого отношения. ИГ вырывает цитаты из Корана и искажает их значение так, чтобы добиться выгодного им смысла. Это хариджиты. Когда они пришли в Ракку, я был убеждён, что они несут зло. Они убивают всех мусульман подряд, в точности как хариджиты. И сейчас, как и в древности, у них чёрные одежды и флаги. В священном писании есть предупреждение: «Когда увидите их, не следуйте за ними».

Мадихат ГАДЖИЕВА,
№№ 139-140 «Дагестанская правда» от 24 мая 2018 г.

НЕТ ТАМ СВОБОДЫ

Зачастую в ИГИЛ (запрещенная в России и в некоторых других странах группировка, иногда ее называют ИГ) попадают люди, которым нужны деньги, но они не могут их заработать или не хотят. ИГИЛ лучше какой-либо другой террористической группировки за всю историю использует Интернет для привлечения людей из всех стран мира на территорию Сирии и Ирака, приглашая их в фантастический «халифат».

Вербовщики обещают пользователям сети, что они будут жить как в раю, ни в чем себе не отказывая: предлагают деньги, жилье и все необходимые условия для существования. Но этот «рай» превращается в ад, как только они пересекают границу. О том, каково находиться на стороне террористов, рассказывает бывший член ИГ Абу Валид.

«Молодым людям предлагают деньги. Мой двоюродный племянник стал боевиком именно так. Его мать два месяца умоляла игиловцев вернуть его, говорила: «Отдайте мне сына». Но они его не вернули. Его отцу лидеры ИГ сказали: «Твой сын погиб в Дейр-эз-Зоре вместе с другими братьями. Он был смертником. Он пришёл к нам по собственной воле и умер по собственной воле. Дейр-эз-Зор – его кладбище, иди, найди его». Матери мы ничего не говорим до сих пор».

Этим людям ничего не чуждо, они используют детей как взрывчатку, и ни одна нервная клетка в их теле не дергается от того, что они убили ребенка.

«ИГ обсуждает с молодёжью свои шаги по выстраиванию исламского государства. Большинство безработной молодёжи вступает в террористические группировки. Им говорят: «Приходите к нам, пройдите 10-дневный курс по шариату. Мы дадим вам машину, дом и деньги». В Сирии машина у молодого человека – из области фантастики, так что это потрясающее обещание. Кроме того, они не могут жениться, не имея собственного дома и денег, и вот вдруг ИГ им всё это даёт.

ИГ посылает небольшие группы для того, чтобы закрепиться в городе. Затем они отправляют смертников – как правило, детей! Эта тактика очень эффективна, потому что, с одной стороны, все боятся смертников, а с другой – трудно распознать смертника в приближающемся ребёнке. Охранники, не желая расстреливать ребёнка, который, возможно, не представляет никакой опасности, разбегаются, и тогда ИГ осуществляет захват.

Молодёжь вступает в ИГ за кусок хлеба. Когда игиловцы приходят в населенный пункт, они говорят: вы или с нами, или против нас. Они не дают ни еды, ни работы тем, кто не вступил в их ряды, поэтому люди просто голодают. ИГ уже вербует 12-17-летних в боевики и хорошо их обеспечивает – настолько, что дети способны кормить свои семьи. Шейхи также прикладывают усилия к тому, чтобы втянуть молодёжь. В целом в Ракке ИГ с лёгкостью пополняет свои ряды. Спустя какое-то время люди поняли, что ИГ – это не добро, а зло. Почему? Потому что ИГ не выполняет своих обещаний. Где же та самая свобода, которую они нам обещали?» – рассказал автору книги «Дезертиры из ИГ: взгляд изнутри террористического халифата» Абу Валид.

Когда Абу Валида спросили, что вы можете сказать молодым людям, обдумывающим вступление в ИГ, он ответил: «К исламу и нашему пророку ИГ не имеет никакого отношения. Боевики вырывают цитаты из Корана и искажают их значение так, чтобы добиться выгодного им смысла».

Карина МИРЗАЕВА,
«Дагестанская правда»
№№ 139-140 от 24 мая 2018 г.

АНТИ-КОРРУПЦИОННЫЙ КОНКУРС

В текущем году Генеральная прокуратура Российской Федерации выступает организатором Международного молодежного конкурса социальной рекламы антикоррупционной направленности на тему «Вместе против коррупции!».

Соорганизаторами этого конкурса являются компетентные органы государств, подписавших Соглашение об образовании Межгосударственного совета по противодействию коррупции от 25 октября 2013 года (Армения, Беларусь, Казахстан, Кыргызстан, и Таджикистан).

Работы принимаются со 2 июля по 19 октября 2018 года на официальном сайте конкурса http://anticorruption.life до 29 сентября 2017 года по двум номинациям – «социальный плакат» и «Социальный видеоролик».

Официальная церемония награждения победителей конкурса будет приурочена к Международному дню борьбы с коррупцией (9 декабря).

Правила проведения конкурса и пресс-релиз доступны на официальном сайте Генеральной прокуратуры Российской Федерации в сети «Интернет» www.genproc.gov.ru/anticor/konkurs-vmeste-protiv-korrupcii.

Заместитель прокурора города,
юрист 1 класса, М.Ш. ГАМИДОВ.

ПОНЕДЕЛЬНИК, 11 июня

Первый канал

6.00 Новости.
6.10 Фильм-сказка “Илья Муромец”, СССР, 1956 г.
8.10 Детектив “Голубая стрела”, СССР, 1958 г.
10.00, 12.00 Новости (с субтитрами).
10.15, 12.15 Т/с “Война и мир”. [16+]
18.00 Вечерние новости (с субтитрами).
18.15 Телеигра “Кто хочет стать миллионером?” с Дмитрием Дибровым.
19.50, 21.20 Ток-шоу “Сегодня вечером”. [16+]
21.00 “Время”.
23.00 Ток-шоу “Вечерний Ургант”. [16+]
23.35 Т/с “Второе зрение”. [16+]
1.30 Комедийная мелодрама “Деловая женщина”, США, 1988 г. [16+]
3.40 Комедийная мелодрама “Любовное гнездышко”, США, 1951 г. [16+]

Телеканал Россия

5.00 Мелодрама “Чёртово колесо”, Россия, 2006 г. [12+]
6.30 Т/с “Не было бы счастья...” [12+]
11.00, 20.00 Вести.
11.20 Большой праздничный концерт.
14.00 Т/с “Екатерина. Взлёт”. [12+]
21.00 Развлекательная программа “Аншлаг и Компания”. [16+]
23.50 Т/с “Не того поля ягода”. [12+]
3.55 Т/с “От печали до радости”. [12+]

ТНТ + ИТВ

4.55, 4.00 Игровое шоу “Где логика?”, 11, 12 серии. [16+]
7.00, 7.30, 8.00, 8.30 Программа “ТНТ. Best”, 31-34 серии. [16+]
9.00 Реалити-шоу “Дом-2. Lite”. [16+]
10.00 Реалити-шоу “Дом-2. Остров любви”. [16+]
11.00, 12.00, 13.00, 14.00, 15.00, 16.00, 17.00, 18.00, 19.00, 19.30, 21.00, 22.00 Стэнд-ап комеди “Комеди Клаб”. [16+]
20.00 Реклама. Объявления.
20.10 Поздравления.
20.30 “Правовой канал”.
20.55 Объявления.
23.00 Реалити-шоу “Дом-2. Город любви”. [16+]
0.00 Реалити-шоу “Дом-2. После заката”. Спецвключение. [16+]
1.00, 2.00 Шоу “Импровизация” 13, 14 серии. [16+]
3.00 Т/с “Я – Зомби”, 13 (закл.) серия. [16+]

ТВС

5.15, 8.05 М/с “Тролли. Праздник продолжается!”. [6+]
5.40 “Музыка на СТС”. [16+]
6.00 Фэнтези “Смурфики-2”, США, 2013 г. [6+]
7.50 М/с “Три кота”. [0+]
8.30, 14.00 Шоу “Уральские пельмени. Любимое”. [16+]
9.00 Шоу “Уральских пельменей”. [16+]
10.05 М/ф “Смурфики. Затерянная деревня”, США-Гонконг, 2017 г. [6+]
11.50 Фэнтези “Конан-варвар”, США, 2011 г. [16+]
14.30 Фэнтези “Хоббит. Нежданное путешествие”, США-Новая Зеландия, 2012 г. [6+]
17.50 Фэнтези “Хоббит. Пустошь Смауга”, США-Новая Зеландия, 2013 г. [12+]
21.00 Фэнтези “Хоббит. Битва пяти воинств”. Новая Зеландия-США, 2014 г. [16+]
23.45 “Кино в деталях” с Фёдором Бондарчуком. [18+]
0.45 Историческая драма “Царство небесное”, США-Испания, 2005 г. [16+]
3.30 Скетчком “Это любовь”. [16+]

ВТОРНИК, 12 июня

Первый канал

5.15, 4.10 “Контрольная закупка”. [16+]
6.00 Новости.
6.10 Детектив “Статский советник”, 2005 г. [16+]
9.00 Музыкальная передача “Играй, гармонь любимая!”.
10.00, 12.00 Новости (с субтитрами).
10.10 Боевик “Крым”, Россия, 2017 г. [16+]
12.15 Концерт к открытию Крымского моста.
13.20 Д/ф “Князь Владимир – креститель Руси”.
14.15 Мелодрама в цвете “Весна на Заречной улице”, СССР, 1956 г.
16.15 Музыкальное шоу “Голос. Дети. 5 лет”.
18.45 “Клуб Веселых и Находчивых”. Встреча выпускников. [16+]
21.00 “Время”.
21.20 Большой праздничный концерт к Дню России. Трансляция с Красной площади.
23.10 Д/ф “Русское лето большого футбола”.
0.15 Т/с “Второе зрение”. [16+]
2.10 Мелодрама “Прогулка в облаках”, США, Мексика, 1995 г. [16+]

Телеканал Россия

6.00 Т/с “От печали до радости”. [12+]
8.00 Т/с “Проще пареной репы”. [12+]
12.00 Москва. Кремль. Церемония вручения Государственных премий Российской Федерации.
13.00, 20.00 Вести.
13.15 Т/с “Екатерина. Взлёт”. [12+]
21.00 Т/с “Клуб обманутых жен”. [12+]
1.00 Т/с “Поздние цветы”. [12+]

ТНТ + ИТВ

5.00, 4.00 Игровое шоу “Где логика?”, 13, 14 серии. [16+]
6.00, 6.30, 7.00, 7.30, 8.00, 8.30 Программа “ТНТ. Best”, 35-40 серии. [16+]
9.00 Реалити-шоу “Дом-2. Lite”. [16+]
10.00 Реалити-шоу “Дом-2. Остров любви”. [16+]
11.00, 12.00, 13.00, 14.00, 15.00, 16.00, 17.00, 18.00, 19.00, 19.30 21.00, 22.00 Юмористическая программа “Однажды в России”. [16+]
20.00 Реклама. Объявления.
20.10 Поздравления.
20.30 “Информационный вестник”.
20.55 Объявления.
23.00 Реалити-шоу “Дом-2. Остров любви”. [16+]
0.00 “Дом-2. После заката”. Спецвключение. [16+]
1.00, 2.00 Шоу “Импровизация”, 15, 16 серии. [16+]
3.00 Детективный сериал “Убийство первой степени”, 1 серия. [16+]

ТВС

4.30, 8.05 М/с “Тролли. Праздник продолжается!”. [6+]
4.55 Детский юмористический киножурнал “Ералаш”. [0+]
5.50 “Музыка на СТС”. [16+]
6.00 М/с “Смешарики”. [0+]
6.10 М/ф “Смурфики. Затерянная деревня”, США-Гонконг, 2017 г. [6+]
7.50 М/с “Три кота”. [0+]
8.30, 14.00 Шоу “Уральские пельмени. Любимое”. [16+]
9.00 М/ф “Хранители снов”, США, 2012 г. [0+]
10.50 Фэнтези “Хоббит. Пустошь Смауга”. [12+]
14.35 Фэнтези “Хоббит. Битва пяти воинств”. [16+]
17.20 Фэнтези “Властелин колец. Братство кольца”, США-Новая Зеландия, 2001 г. [12+]
21.00 Фэнтези “Властелин колец. Две крепости”, США-Новая Зеландия, 2002 г. [12+]
0.35 Комедия “Образцовый самец № 2”, США, 2016 г. [16+]
2.30 Комедийная мелодрама “Вот это любовь!”, Россия-Беларусь, 2013 г. [16+]
4.20 Скетчком “Это любовь”. [16+]

СРЕДА, 13 июня

Первый канал

5.00 “Доброе утро”.
9.00, 3.00 Новости.
9.15, 4.05 “Контрольная закупка”. [16+]
9.50 Ток-шоу “Жить здорово!”. [16+]
10.55 Ток-шоу “Модный приговор”. [12+]
12.00, 15.00 Новости (с субтитрами).
12.15, 17.00, 18.25 Ток-шоу “Время покажет”. [16+]
15.15 Ток-шоу “Давай поженимся!”. [16+]
16.00 Ток-шоу “Мужское/Женское”. [16+]
18.00 Вечерние новости (с субтитрами).
18.50 Ток-шоу “На самом деле”. [16+]
19.50 Ток-шоу “Пусть говорят”. [16+]
21.00 “Время”.
21.35 Гала-концерт. Звёзды мировой сцены в поддержку Чемпионата мира по футболу 2018. Трансляция с Красной площади.
23.35 Ток-шоу “Вечерний Ургант”. [16+]
0.10 Т/с “Второе зрение”. [16+]
2.00, 3.05 Триллер “Французский связной”, США, 1971 г. [16+]

Телеканал Россия

5.00, 9.15 “Утро России”.
9.00, 11.00, 14.00, 17.00, 20.00 Вести.
9.55 Ток-шоу “О самом главном”. [12+]
11.40, 14.40, 17.40, 20.45 Вести. Местное время.
12.00 Шоу “Судьба человека с Борисом Корчевниковым”. [12+]
13.00, 19.00 Ток-шоу “60 минут”. [12+]
15.00 Т/с “Склифосовский”. [12+]
18.00 Шоу “Андрей Малахов. Прямой эфир”. [16+]
21.00 Т/с “Наследница поневоле”. [12+]
23.15 Шоу “Вечер с Владимиром Соловьёвым”. [12+]
1.50 Т/с “Версия”. [12+]

ТНТ + ИТВ

5.00, 22.00, 4.00 Игровое шоу “Где логика?”, 15, 77, 16 серии [16+]
6.00, 6.30, 7.00, 7.30, 8.00, 8.30 Программа “ТНТ. Best”, 41-46 серии. [16+]
9.00 Реалити-шоу “Дом-2. Lite”. [16+]
10.15 Реалити-шоу “Дом-2. Остров любви”. [16+]
11.30, 12.00 Комедийный сериал “Улица”, 1, 2 с. [16+]
12.30 Юмористическая программа “Большой завтрак”, 18 серия. [16+]
13.00, 13.30, 14.00, 14.30, 15.00, 15.30, 16.00, 16.30, 17.00, 17.30, 18.00, 18.30, 19.00, 19.30 Комедийный сериал “Реальные пацаны”, 165-178 серии. [16+]
20.00 Реклама. Объявления.
20.10 Поздравления.
20.30 “Ровесник”.
20.55 Объявления.
21.00 Юмористическая программа “Однажды в России”. [16+]
23.00 Реалити-шоу “Дом-2. Город любви”. [16+]
0.00 “Дом-2. После заката”. Спецвключение. [16+]
1.00, 2.00 Шоу “Импровизация”, 17, 18 серии. [16+]
3.00 Д/с “Убийство первой степени”, 2 серия. [16+]

ТВС

4.50 М/с “Тролли. Праздник продолжается!”. [6+]
5.15 Детский юмористический киножурнал “Ералаш”. [0+]
6.00 М/с “Смешарики”. [0+]
6.35 М/с “Команда Турбо”.
7.00 М/с “Шоу мистера Пибоди и Шермана”. [0+]
7.25 М/с “Три кота”. [0+]
7.40 М/с “Том и Джерри”.
8.30 М/с “Кухня”. [12+]
9.30, 0.20 Шоу “Уральские пельмени. Любимое”. [16+]
10.20 Х/ф “Властелин колец. Братство кольца”. [12+]
14.00 Т/с “Кухня”. [16+]
21.00, 3.35 Мистическая комедия “Призрак”, Россия, 2015 г. [16+]
23.20, 2.35 Комедийный сериал “Девочки не сдаются”. [16+]
1.00 М/ф “Барашек Шон”, Великобритания-Франция, 2014 г. [6+]

ЧЕТВЕРГ, 14 июня

Первый канал

5.00 Телеканал “Доброе утро”.
9.00, 3.00 Новости.
9.15, 4.05 Независимая передача проводящяя экспертизу товаров народного потребления “Контрольная закупка”. [16+]
9.50 Ток-шоу “Жить здорово!”. [16+]
10.55 Ток-шоу “Модный приговор”. [12+]
12.00, 15.00 Новости (с субтитрами).
12.15, 15.15 Ток-шоу “Время покажет”. [16+]
17.00 Вечерние Новости.
17.30 Чемпионат мира по футболу 2018. Матч открытия. Сборная России – сборная Саудовской Аравии. Трансляция из Москвы.
20.00 Ток-шоу “Пусть говорят”. [16+].
21.00 “Время”.
21.35 Военная драма “Собибор”, Россия, 2018 г.
23.45 Т/с “Второе зрение”. [16+]
1.40, 3.05 Остросюжетный фильм “Французский связной-2”, США, 1975 г. [16+]

Телеканал Россия

5.00, 9.15 “Утро России”.
9.00, 11.00, 14.00, 17.00, 20.00 Вести.
9.55 Ток-шоу “О самом главном”. [12+]
11.40, 14.40, 17.40, 20.45 Вести. Местное время.
12.00 Шоу “Судьба человека с Борисом Корчевниковым”. [12+]
13.00, 19.00 Ток-шоу “60 минут”. [12+]
15.00 Т/с “Склифосовский”. [12+]
18.00 Шоу “Андрей Малахов. Прямой эфир”. [16+]
21.00 Т/с “Наследница поневоле”. [12+]
23.15 Шоу “Вечер с Владимиром Соловьёвым”. [12+]
1.50 Т/с “Версия”. [12+]

ТНТ + ИТВ

5.00, 4.00 Игровое шоу “Где логика?”, 17, 18 серии. [16+]
6.00, 6.30, 7.00, 7.30, 8.00, 8.30 Программа “ТНТ. Best”, 47, 1-5 серии. [16+]
9.00 Реалити-шоу “Дом-2. Lite”. [16+]
10.15 Реалити-шоу “Дом-2. Остров любви”. [16+]
11.30, 12.00 Комедийный сериал “Улица”, 3, 4 серии. [16+]
12.30, 13.00, 13.30, 14.00, 14.30, 15.00, 15.30, 16.00, 16.30, 17.00, 17.30, 18.00, 18.30, 19.00, 19.30 Комедийный сериал “Реальные пацаны”, 179-193 с. [16+]
20.00 Реклама. Объявления.
20.10 Поздравления.
20.30 “Здоровье”.
20.55 Объявления.
21.00 Юмористическое шоу “Студия Союз”, 40 серия. [16+]
22.00, 1.00, 2.00 Шоу “Импровизация” 73, 19, 20 серии. [16+]
23.00 Реалити-шоу “Дом-2. Город любви”. [16+]
0.00 “Дом-2. После заката”. Спецвключение. [16+]
1.55 Коммерческая программа “ТНТ-Club”. [16+]
3.00 Детективный сериал “Убийство первой степени”, 3 серия. [16+]

ТВС

5.45 “Музыка на СТС”. [16+]
6.00 М/с “Смешарики”. [0+]
6.35 М/с “Команда Турбо”.
7.00 М/с “Шоу мистера Пибоди и Шермана”. [0+]
7.25 М/с “Три кота”. [0+]
7.40 М/с “Том и Джерри”.
8.30 М/с “Кухня”. [12+]
9.30, 0.30 Шоу “Уральские пельмени. Любимое”. [16+]
10.15 Фэнтези “Властелин колец. Две крепости”. [12+]
14.00 Комедийный сериал “Кухня”. [16+]
21.00 Боевик “Мистер и миссис Смит”, США, 2005 г. [16+]
23.25, 2.35 Комедийный сериал “Девочки не сдаются”. [16+]
1.00 М/ф “Снуци и мелочь пузатая в кино”, США, 2015 г. [0+]
3.35 Скетчком “Это любовь”. [16+]

ПЯТНИЦА, 15 июня

Первый канал

5.00 Телеканал “Доброе утро”.
9.00 Новости.
9.15 Ураза-Байрам. Трансляция из Уфимской соборной мечети.
9.50 Ток-шоу “Жить здорово!”. [16+]
10.55 Ток-шоу “Модный приговор”. [12+]
12.00, 15.00 Новости (с субтитрами).
12.15, 17.00, 18.25 Ток-шоу “Время покажет”. [16+]
15.15 Ток-шоу “Давай поженимся!”. [16+]
16.00 Ток-шоу “Мужское/Женское”. [16+]
18.00 Вечерние новости (с субтитрами).
18.50 Ток-шоу “Человек и закон”. [16+]
20.00 “Время”.
20.40 Чемпионат мира по футболу 2018. Сборная Португалии – сборная Испании. Трансляция из Сочи.
23.00 Ток-шоу “Вечерний Ургант”. [16+]
23.55 Д/ф “Стинг. Концерт в “Олимпии”.
2.00 Триллер “Обратная сторона полуночи”, США, 1977 г. [16+]

Телеканал Россия

5.00 Телеканал “Утро России”.
9.00 Праздник Ураза-Байрам. Прямая трансляция из Московской Соборной мечети.
9.55 Ток-шоу “О самом главном”. [12+]
11.00, 14.00, 17.00, 20.00 Вести.
11.40, 14.40, 17.40, 20.45 Вести. Местное время.
12.00 Шоу “Судьба человека с Борисом Корчевниковым”. [12+]
13.00, 19.00 Ток-шоу “60 минут”. [12+]
15.00 Т/с “Склифосовский”. [12+]
18.00 Шоу “Андрей Малахов. Прямой эфир”. [16+]
21.00 Т/с “Наследница поневоле”. [12+]
23.40 Т/с “Домработница”. [12+]

ТНТ + ИТВ

5.00 Игровое шоу “Где логика?”, 19 серия. [16+]
6.00, 6.30, 7.00, 7.30, 8.00, 8.30 Программа “ТНТ. Best”, 6-11 серии. [16+]
9.00 Реалити-шоу “Дом-2. Lite”. [16+]
10.15 Реалити-шоу “Дом-2. Остров любви”. [16+]
11.30, 12.00 Комедийный сериал “Улица”, 5, 6 серии. [16+]
12.30, 13.00, 13.30, 14.00, 14.30, 15.00, 15.30, 16.00, 16.30, 17.00, 17.30, 18.00, 18.30, 19.00, 19.30 Комедийный сериал “Реальные пацаны”, 194-208 с. [16+]
20.00 Реклама. Объявления.
20.10 Поздравления.
20.30 Программа “Избербаш”.
20.55 Объявления.
21.00 Юмористическое шоу “Comedy Баттл”, 21 (закл.) серия. [16+]
23.00 Реалити-шоу “Дом-2. Город любви”. [16+]
0.00 “Дом-2. После заката”. Спецвключение. [16+]
1.00 Документальное тв-шоу “Такое кино!”. [16+]
1.35 Комедийная мелодрама “Любовь с уведомлением”, Австралия, США, 2002 г. [16+]
3.35 Шоу “Импровизация”, 21 серия. [16+]

ТВС

5.05 Детский юмористический киножурнал “Ералаш”. [0+]
6.00 М/с “Смешарики”. [0+]
6.35 М/с “Команда Турбо”. [0+]
7.00 М/с “Шоу мистера Пибоди и Шермана”. [0+]
7.25 М/с “Три кота”. [0+]
7.40 М/с “Том и Джерри”. [0+]
8.30 М/с “Кухня”. [12+]
9.30 Шоу “Уральские пельмени. Любимое”. [16+]
9.45 Комедия “Война невест”, США, 2009 г. [16+]
11.35 Боевик “Мистер и миссис Смит”. [16+]
14.00 Комедийный сериал “Кухня”. [12+]
19.00, 20.30 Шоу “Уральских пельменей”. [16+]
22.00, 23.00 Развлекательная программа “Шоу выходного дня”. [16+]
0.00 Драма “Костолом”, Великобритания-США, 2001 г. [16+]
2.00 Комедия “Взрослые дети развода”, США, 2013 г. [16+]
3.40 Комедийная мелодрама “Вот это любовь!”, Россия-Беларусь, 2013 г. [16+]

СУББОТА, 16 июня

Первый канал

5.00 “Контрольная закупка”. [16+]
5.45, 6.10 Т/с “Поделись счастьем своим”. [16+]
6.00 Новости.
8.00 Передача “Играй, гармонь любимая!”.
8.45 М/ф “Смешарики. Новые приключения”.
9.00 Интеллект-шоу “Умницы и умники”. [12+]
9.45 “Слово пастыря”. [16+]
10.00, 12.00 Новости (с субтитрами).
10.15 Д/ф “Валентина Терешкова: Я всегда смотрю на звёзды”.
11.10 Д/с “Теория заговора”. [16+]
12.15 Передача “Идеальный ремонт”.
13.10 Д/ф “Последняя любовь Николая Крючкова”. [12+]
14.10 Комедия в цвете “Небесный тихоход”, 1945 г.
15.40 Чемпионат мира по футболу 2018. Сборная Аргентины – сборная Исландии. Трансляция из Москвы.
18.15 Телеигра “Кто хочет стать миллионером?”.
19.50, 21.20 Ток-шоу “Сегодня вечером”. [16+]
21.00 “Время”.
23.00 Музыкальная премия “Жара”.
0.50 Спортивная драма “Крид: Наследие Рокки”, США, 2015 г. [16+]

Телеканал Россия

6.35 Мульт утро “Маша и Медведь”.
7.10 Шоу “Живые истории”.
8.00 Россия. Местное время. [12+]
9.00 Шоу для всех кто любит путешествовать “По секрету всему свету”.
9.20 Игра “Сто к одному”.
10.10 Шоу “Пятеро на одного”.
11.00 Вести.
11.20 Вести. Местное время.
11.40 Большой юмористический концерт “Измайловский парк”. [16+]
14.00 Т/с “Городская рапсодия”. [12+]
18.00 Шоу А. Малахова “Привет, Андрей!”. [12+]
20.00 Вести в субботу.
21.00 Т/с “Благими намерениями”. [12+]
1.40 Драма “Шёпот”. [12+]

ТНТ + ИТВ

5.00 Игровое шоу “Где логика?”, 20 серия. [16+]
6.00, 6.30, 7.00, 7.30, 8.30 Программа “ТНТ. Best”, 12-16 серии. [16+]
8.00, 2.45 Программа “ТНТ Music”, 48 серия. [16+]
9.00 Медицинское шоу “Агенты 003”, 103 с. [16+]
9.30 Реалити-шоу “Дом-2. Lite”. [16+]
10.30 Реалити-шоу “Дом-2. Остров любви”. [16+]
11.30, 12.00, 13.00, 14.00, 15.00, 16.00, 17.00, 18.00, 19.00 Юмористическое шоу “Comedy Woman”. [16+]
19.30 Комедийная мелодрама “8 первых свиданий”, Россия, 2012 г. [16+]
20.00 Реклама. Объявления.
20.10 Поздравления.
20.30 “Спорт-экспресс”
20.55 Объявления.
21.15 Комедия “8 новых свиданий”, 2015 г. [12+]
23.00 Реалити-шоу “Дом-2. Город любви”. [16+]
0.00 “Дом-2. После заката”. Спецвключение. [16+]
1.00 Триллер “Честная игра”, США, 1995 г. [16+]

ТВС

5.30 Детский юмористический киножурнал “Ералаш”. [0+]
6.00 М/с “Смешарики”. [0+]
6.20 М/с “Команда Турбо”.
6.45 М/с “Шоу мистера Пибоди и Шермана”. [0+]
7.10 М/с “Том и Джерри”.
7.35 М/с “Новаторы”. [6+]
7.50 М/с “Три кота””. [0+]
8.05 М/с “Тролли. Праздник продолжается!”. [6+]
8.30, 11.30 Шоу “Уральских пельменей”. [16+]
9.30 Кулинарное шоу “ПроСТО кухня”. [12+]
10.30 Реалити-шоу “Успеть за 24 часа”. [16+]
12.15 М/ф “Дом”. [6+]
14.05 Фэнтези “Хроники Спайдервика”, США, 2008 г. [12+]
16.00 Шоу “Уральские пельмени. Любимое”. [16+]
16.30 Фэнтези “Братья Гримм”, США-Чехия-Великобритания, 2005 г. [12+]
18.55 Боевик “Тарзан. Легенда”, Великобритания-США-Канада, 2016 г. [16+]
21.00 Фантастика “Армагеддон”, США, 1998 г. [12+]
0.00 Фильм-катастрофа “Смерч”, США, 1996 г. [0+]

ВОСКРЕСЕНЬЕ, 17 июня

Первый канал

5.10, 6.10 Т/с “Поделись счастьем своим”. [16+]
6.00 Новости.
7.30 М/ф “Смешарики. ПИН-код”.
7.50 Военная программа “Часовой”. [12+]
8.20 Шоу “Здоровье” [16+]
9.20 Музыкальная телеигра “Угадай мелодию”.
10.00, 12.00 Новости (с субтитрами).
10.15 Д/ф “Олег Видов. С тобой и без тебя”.
11.15 Шоу “Честное слово” с Ю. Николаевым.
12.15 Д/ф “Че Гевара: Я жив и жажду крови”.
13.45 Драма “Неоконченная повесть”, 1955 г.
15.40 Премия лучшим врачам России “Призвание”.
17.40 Чемпионат мира по футболу 2018. Сборная Германии – сборная Мексики. Трансляция из Москвы.
20.00 Воскресное “Время”
20.40 Чемпионат мира по футболу 2018. Сборная Бразилии – сборная Швейцарии. Трансляция из Ростова-на-Дону.
23.00 Летняя серия игр “Что? Где? Когда?”.
0.10 Триллер “Коммивояжер”, Иран, Франция [16+]
2.30 Мелодрама “Поймёт лишь одинокий”. [16+]

Телеканал Россия

6.45 Развлекательное шоу “Сам себе режиссер”.
7.35, 3.30 “Смехопанорама Евгения Петросяна”.
8.05 “Утренняя почта”.
8.45 Местное время. Вести-Москва. Неделя в городе.
9.25 Игра “Сто к одному”
10.10 Семейная передача “Когда все дома с Тимуром Кизяковым”.
11.00 Вести.
11.20 Программа “Смеяться разрешается”.
14.00 Т/с “Сколько стоит счастье”. [12+]
18.00 Шоу “Лига удивительных людей”. [12+]
20.00 Вести недели.
22.00 Шоу “Воскресный вечер с Владимиром Соловьёвым”. [12+]
0.30 Д/ф “Маги экрана. Экстрасенсы из телевизора”. [12+]
1.30 Детективный сериал “Право на правду”. [12+]

ТНТ + ИТВ

5.00 Игровое шоу “Где логика?”, 21 серия. [16+]
6.00, 6.30, 7.00, 7.30, 8.00, 8.30 Программа “ТНТ. Best”, 17-22 серии. [16+]
9.00 Реалити-шоу “Дом-2. Lite”. [16+]
10.00 Реалити-шоу “Дом-2. Остров любви”. [16+]
11.00 Шоу перевоплощений “Перезагрузка”. [16+]
12.00 Программа “Большой завтрак”, 19 с. [16+]
12.30 Шоу “Comedy Woman”. [16+]
13.30 Мелодрама “8 первых свиданий”. [16+]
15.20 Комедия “8 новых свиданий”, 2015 г. [12+]
17.00 Драма “8 лучших свиданий”, 2016 г. [12+]
19.00, 19.30, 21.00 Шоу “Комеди Клаб”. [16+]
20.00 Реклама. Объявления.
20.10 Поздравления.
20.30 “Музыка на ТНТ”
20.55 Объявления.
22.00 Юмористическое шоу “Stand UP”. [16+]
23.00 Реалити-шоу “Дом-2. Город любви”. [16+]
0.00 “Дом-2. После заката”. Спецвключение. [16+]
1.00 Документальное тв-шоу “Такое кино!”. [16+]
1.35 Мелодрама “500 дней лета”, США, 2009 г. [16+]

ТВС

5.35 “Ералаш”. [0+]
6.00 М/с “Смешарики”.
6.45 М/с “Том и Джерри”.
7.10, 8.05 М/с “Тролли. Праздник продолжается!”
7.35 М/с “Новаторы”. [6+]
7.50 М/с “Три кота”. [0+]
8.30, 16.00 Шоу “Уральские пельмени. Любимое” [16+]
9.00 Развлекательное шоу “Шоу выходного дня” [16+]
10.00 Фэнтези “Хроники Спайдервика”. [12+]
11.45 Фэнтези “Братья Гримм”, 2005 г. [12+]
14.00 Боевик “Тарзан. Легенда”, 2016 г. [16+]
16.30 Фантастика “Армагеддон”, 1998 г. [12+]
19.20 М/ф “Аисты”. [6+]
21.00 Фэнтези “Эрагон”, 2006 г. [12+]
23.00 Боевик “Охотники на ведьм”, 2012 г. [18+]
0.45 Комедия “Война невест”, США, 2009 г. [16+]
2.25 Криминальная комедия “Всё и сразу”. [16+]

ОБМЕНЯЮ ДОМ
в Северском районе Краснодарского края на дом в Избербаше (рассмотрю варианты)
8-928-223-98-20, 8-918-118-98-99
Садек.

ПРОДОЛЖАЕТСЯ ПОДПИСКА НА ГАЗЕТУ «НАШ ИЗБЕРБАШ» НА 2018 ГОД
СТОИМОСТЬ ПОДПИСКИ ЧЕРЕЗ РЕДАКЦИЮ:
на 3 мес. – 98 руб., на 6 мес. – 195 руб.

ПОЗДРАВЛЕНИЕ

Совет ветеранов войны и труда г. Избербаша поздравляет тружеников тыла, родившихся в июне: Ибрагима Магомедовича Магомедова, Минатулу Саидовича Минатулаева, Казака Казаковича Муталимова, Наврат Маматаевну Омарову, Айшу Адамовну Рабаданову, Мусу Мусаевича Сулейманова, Муминат Магомедовну Сутаеву

В этот знаменательный день примите самые искренние слова признательности и благодарности за ваши трудовые заслуги и активное участие в воспитании подрастающего поколения.

Желаем Вам и вашим близким счастья, радости, добра. Пусть всегда будет благополучие и согласие в Ваших семье. Будьте здоровы и любимы!

Председатель Совета ветеранов города Абдулкасим Абусалимов.

НИЗКИЙ ПОКЛОН ВАМ, ЛЮДИ В БЕЛЫХ ХАЛАТАХ!

С недавних пор у меня два дня рождения: один мне подарила мама, второй – люди в белых халатах.

4 апреля 2017 года около полуночи житель поселка Ачи-су Магомед Алиев доставил меня в реанимационное отделение Избербашской ЦГБ в тяжелом состоянии. Встретила меня бригада медицинского персонала во главе с врачом анестезиологом-реаниматологом Курбанали Гаджиевым. Наутро следующего дня меня передали в руки эскулапов медицины Али Умалатова и Абдуллы Кадиева, которые применили все свое мастерство, силы и знания, чтобы вернуть мне здоровье.

От всей души выражаю глубокую, искреннюю благодарность всему коллективу реанимационного отделения Избербашской ЦГБ за бескорыстный и благородный труд, чуткое отношение к пациентам, внимание и доброту. Низкий поклон Вам, люди в белых халатах!

Особую благодарность выражаю жителю поселка Ачи-су Магомеду Алиеву, который оказал мне неоценимую помощь, не оставив меня в беде.

С уважением, Чихарева Лариса Петровна.

ЛЕГКАЯ АТЛЕТИКА

ВПЕРЕДИ МАЙКОП

Легкоатлеты двух возрастных категорий до 20 лет и старше приняли участие в чемпионате и первенстве РД по легкой атлетике, который прошел 19-20 мая на республиканском стадионе имени двукратной олимпийской чемпионки по прыжкам с шестом Елены Исинбаевой.

В составе избербашской команды из спортшколы игровых видов чемпионкой в соревновании по прыжкам в длину с разбега стала Рукият Алиева, а в беге на 100 м Саид Саидов финишировал третьим.

В младшей группе в прыжках в длину с разбега первенствовала Азиза Османова, ее подруга по команде Ирейганат Раджабова показала лучший результат в прыжках в высоту. Второе место в этом виде заняла еще одна наша участница Арина Дробышева.

В толкании ядра «серебро» завоевали Ислам Сулейманов и Диана Раджабова, а Магомед Амагаев занял третье место.

В призовую тройку также попали Гаджимурад Абдулжалилов – в беге на 1500 и 5000 м, Разият Айгубова – в тройном прыжке.

Победители и призеры были награждены грамотами, медалями и ценными призами от Минспорта республики.

Легкоатлеты, занявшие призовые места, являются кандидатами для участия в первенстве СКФО, которое пройдет в Майкопе.

Нашу команду к соревнованиям готовили тренеры ДЮСШ ИВ Осман Гаджиев и Кахруман Хасбулатов.

Ибрагим ВАГАБОВ.

ГРАФИК ПРИЕМА ГРАЖДАН

депутатами Собрания депутатов городского округа «город Избербаш» на июнь месяц 2018 г.

№ п/п	Ф.И.О.	Дата приема
1	Халимбеков А.М.	07.06.
2	Муслимов М.И.	08.06.
3	Меджидов М.А.	09.06.
4	Акаев И.А.	13.06.
5	Омаров А.М.	14.06.
6	Мутаев М.Г.	15.06.
7	Вечедов Д.М.	18.06.
8	Алиев Ш.М.	19.06.
9	Магомедов К.З.	20.06.
10	Билалов М.К.	21.06.
11	Магомедов М.К.	22.06.
12	Джандаров Д.З.	27.06.
13	Магомедова Р.М.	28.06.
14	Капиева К.Д.	29.06.

СКОРБИМ ВМЕСТЕ С ВАМИ

Коллектив УСЗН в МО «город Избербаш» выражает глубокое соболезнование Шиминой Ольге в связи со смертью **матери** ветерана педагогического труда, вдовы участника ВОВ **Назаровой Раисы Митрофановны**, разделяя с родными и близкими боль невосполнимой утраты.

ИЗБЕРБАШ Городская общественно-политическая газета
2018 год.
Выходит по четвергам. Цена в розницу - 8 руб.

НАШ ИЗБЕРБАШ

Победитель 5 Всероссийского фестиваля СМИ "Вся Россия-2005"

УЧРЕДИТЕЛЬ:
Администрация городского округа «город Избербаш»

Главный редактор М. Ю. КАСУМОВА
Редактор отдела муниципального развития А. МАЗГАРОВА
Редактор отдела экономики и спорта И. ВАГАБОВ
Редактор отдела информации С. АРСЛАНБЕКОВ
Спецкорреспондент М. ТЕМИРОВА
Верстка, дизайн А. АСЛАМБЕКОВ

Газета набрана и сверстана на компьютерной базе газеты «Наш Избербаш».

ГАЗЕТА ОСНОВАНА в 1951 году

Выходит 52 раза в год.
Индекс 51332.
Тираж 1250 экз.

Газета зарегистрирована Управлением Федеральной службы по надзору в сфере связи и массовых коммуникаций по РД. Регистрационный ПИ № ТУ 5-0030

Адрес редакции: 368501, г. Избербаш, ул. Чапаева, 15, МБУ «Дом печати»;
тел. 8 (87245) 2-55-86; E-mail: nash-izberbash@yandex.ru
Сайт газеты: nash-izberbash.ru (наш-избербаш.рф)

Адрес типографии: 367018, г. Махачкала, проспект Петра I, 61. ООО «Издательство «Лотос»

Заказ № Срок подписания в печать – 6 июня в 17.00 ч. Подписано в 17.00 ч.