Городская общественно-политическая газета

№ 28 (6379)
12 июля 2018 г.

выходит по четвергам
Цена в розницу - 8 руб.

НАШ ИЗБЕРБАШ

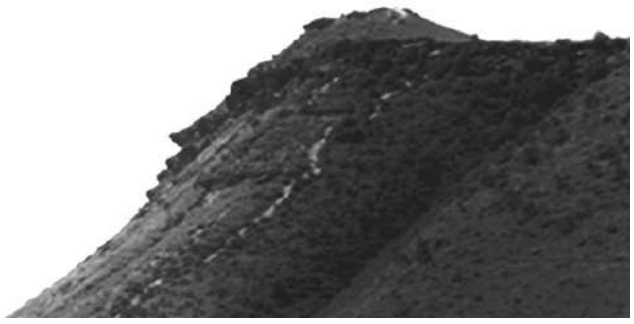

Награждена Почетной Грамотой Республики Дагестан
Победитель 8 Всероссийского Фестиваля СМИ "Вся Россия-2003"

ИНТЕРВЬЮ С ГЛАВОЙ ГОРОДА

И СНОВА О ВОДЕ

5 июля глава городского округа «город Избербаш» Абдулмеджид Сулейманов дал обширное интервью для муниципальных СМИ.

Перед тем, как отвечать на вопросы журналистов, он представил нового руководителя МУП «Горводоканал» Арсена Шапиева. Глава Избербаша напомнил, что Арсен Шапиев уже возглавлял предприятие в 2015 году, знает его сильные и слабые стороны: «Арсену Шапиеву тогда удалось навести порядок, были отключены от водовода попутные потребители, незаконно пользовавшиеся нашей водой. Благодаря этому в 2014-2015 году водоснабжение улучшилось. И сегодня мы возлагаем на него большие надежды. Уверен, что его знания и опыт помогут городу». Абдулмеджид Валибагандович пожелал новому начальнику МУП «Горводоканал» успехов. Затем состоялось непосредственно само интервью.

– Абдулмеджид Валибагандович, в последние несколько дней ситуация с водоснабжением сложилась критическая, усугубилась она и тем, что на улице стояла почти сорокаградусная жара. В чем была причина перебоев с подачей воды?

– Мы о воде довольно много и часто говорим, потому что это основная проблема нашего города. Я, как коренной избербашец, не понаслышке и очень хорошо знаю о ней. Проблема с водоснабжением в Избербаше существует с 1933 года, когда образовался поселок Изберг. В 1950 году поселок получил статус города, но проблема не исчезла. Очень хорошо помню, как человек старшего поколения, что всегда во все времена она стояла очень остро.

Хочу еще раз напомнить всем горожанам, как поступает вода в Избербаш, какой длинный и трудный путь она проходит. Протяженность нашего водовода, построенного еще в 1984 году, более 45 км. Вода из канала Октябрьской революции поступает сначала в оз. Рыбье, оттуда мы качаем ее двумя насосами в наш водовод, но она доходит до города не в полном объеме. Часть воды подается попутным потребителям – населенным пунктам Карабудахкентского района. В них живут такие же люди, как и мы, и они имеют право пользоваться водой из этого водовода. Ситуация осложняется тем, что магистральный водовод за долгие годы его эксплуатации сильно обветшал, часто случаются порывы.

С 1 июля произошла крупная авария, а за несколько дней до этого было еще несколько мелких. Когда происходят небольшие порывы, насосы на станциях обычно не отключаются, продолжая качать воду в город. Но в этот раз подача воды была прекращена в связи с проведением ремонтно-восстановительных работ на водоводе, порыв спешно начали устранять. Воды в Избербаше не было в течение суток. Не было ее и у меня, как у любого другого горожанина.

Ремонтные работы велись несколько часов. Подача воды была возобновлена 2 июля в обеденное время, а уже вечером ею стали заполнять накопительные резервуары на 27 тысяч кубометров (в них отстаивается и обеззараживается вода). Утром, 3 июля, ситуация с водоподачей стабилизировалась в центральных районах города.

Другое дело, что в Избербаше есть неблагополучные районы, куда вода поступает очень плохо, и часто ее вообще нет. Это наша внутригородская проблема.

Что касается самого водовода, то согласно 131-ФЗ «Об общих принципах организации местного самоуправления» мы должны заниматься водоснабжением в пределах своего городского округа. То есть, за пределами города заниматься водоснабжением мы не должны, и привлечь к ответственности за проблемы на этом водоводе никто не может. В ближайшее время я с коллегами буду добиваться перевода магистрального водовода на баланс Дагводоканала, чтобы это предприятие несло ответственность за его состояние. Если Правительство РД поддержит это предложение, мы, избербашцы, будем покупать воду у Дагводоканала, платить за нее как положено.

Вода, которую мы пьем, поступает в КОР из реки Сулак. Она, при должной очистке, достаточно вкусная. Но все помнят, какая она грязная текла уже в канале Октябрьской революции. Хочу обратить внимание горожан, что впервые на состояние КОРа обратил внимание Правительства РД именно я, когда в 2013 году экс-Глава Дагестана Рамазан Абдулатипов приехал с рабочим визитом в Избербаш. Нас поддержали тогда и другие муниципалитеты, и КОР был очищен.

Мы были бы действительно виноваты перед горожанами, если бы бездействовали.

На одном из совещаний в Правительстве я доложил об этой проблеме премьер-министру РД Артему Здунову, подробно обрисовал ситуацию, предоставил схему водоснабжения Избербаша, а также схему водоотведения и структуру расходов нашего города. У нас есть многочисленные письма еще десятилетней давности, написанные в профильные министерства и ведомства с просьбой помочь решить эту застарелую, но не теряющую своей остроты, проблему. Мы напоминаем о ней на каждом совещании, надеясь получить решение.

Еще раз обращу внимание избербашцев на то, что с момента строительства водовода прошло 34 года, он был рассчитан на город с населением всего 30 тысяч человек. За 34 года численность населения значительно увеличилась. В Избербаше рождается более 900 детей в год, да и город сильно разросся. Сегодня мы по официальным данным имеем 58 тысяч населения в муниципалитете, плюс около 12 тысяч человек живут в городе без прописки. Итого, минимум 70 тысяч.

Далее, в Избербаше официально зарегистрировано 10 тысяч единиц автотранспорта, каждый автовладелец хочет ездить на чистой машине, поэтому регулярно ее моет. Раньше, в советское время, автомобилей было очень мало, расход воды на их мойку тоже был невелик.

Сегодня, когда наши люди твердят о том, что они платят за воду, которой нет, это выглядит смешно. Водопотребитель должен платить по показаниям прибора учета, который он обязан по закону установить у себя, то есть что потратил, за то и заплатил. В ином случае он должен платить по нормативам.

В частном секторе люди повсеместно устанавливают накопительные емкости, что позволяет решить проблему с водоснабжением. У меня стоит емкость на 5 тонн. Но какова стоимость этих 5 тонн воды? Всего 60 рублей. Вы только вдумайтесь, насколько дешевую воду мы получаем! В Ингушетии вода стоит 30 рублей, в Ставропольском крае – 70 рублей. То есть изначально из-за дешевизны воды наш МУП «Горводоканал» – убыточное предприятие. Сравните, 250 грамм бензина равно по цене 1000 литрам воды.

Я постоянно повторяю, что администрация – не государство, а всего лишь орган местного самоуправления. Мы не имеем возможности решать многие городские проблемы, так как имеющиеся финансы этого не позволяют. Мы хорошо собираем налоги, и по этому показателю Избербаш среди лидеров по сравнению с другими муниципалитетами, но все прекрасно знают систему администрирования налогов. В 2017 году мы уплатили в государственную казну 1 миллиард 350 миллионов рублей. Если бы эта сумма полностью осталась в городе, мы могли бы построить новый водовод. Но эти деньги поступают не в городской бюджет, а в большей части в федеральный и республиканский бюджеты.

Гордость Избербаша – Вино-коньячный завод уплатил в прошлом году налогов 700 миллионов рублей. В Избербаше остались всего 2 миллиона, а 698 миллионов получило государство. Мы, имея собственные доходы около 160 миллионов рублей, никак не можем своими силами построить водовод. И если кто-то на улице об этом говорит, требует, призывает к митингам, то этот человек либо не понимает всю ситуацию, либо рассчитывает на людей, думающих так же, как он. К сожалению, таких горожан, видимо, не мало, и все наши доводы они не слышат.

Бюджет городского округа составляет 621 млн. руб., на жилищно-коммунальное хозяйство, так называемые материальные затраты, у нас всего 25 млн. руб. Эта сумма рассчитана и на благоустройство города, то есть на дороги, инженерные сети, уличное освещение, озеленение, организацию и содержание мест захоронения, уборку города, и на содержание предприятий. Этих средств катастрофически мало. С таким бюджетом сложно работать.

Для сравнения, г. Гудермес имеет в год бюджет в сумме 2 миллиарда рублей. И когда мне люди говорят, что раньше, несколько лет назад, было лучше, мне просто смешно. Раньше у нас бюджет на эти цели составлял 140 млн. рублей, но сейчас он всего 25! В долларовом эквиваленте та сумма – 5 миллионов, а нынешняя всего 400 тысяч. Сегодня другие цены, другие требования.

Еще раз подчеркну, что проблема строительства водовода – это проблема не муниципальная, а республиканская. Напомню, что врио Главы Республики Дагестан Владимир Васильев обратился за финансовой поддержкой для решения проблем водоснабжения и водоотведения в республике к Председателю Правительства РФ Дмитрию Медведеву. По Избербашу указаны три позиции по обеспечению водоснабжения города. Это водовод «Махачкала-Каспийск-Избербаш», очистные сооружения водоснабжения и внешняя система водоснабжения. Для полного решения вопроса водоснабжения в городе необходима финансовая поддержка в размере более одного миллиарда рублей.

Авторитет Врио Главы РД Владимира Васильева очень высок у руководства страны, он пользуется большой поддержкой в Москве, и есть надежда, что объекты, указанные в обращении, будут построены. Если нам помогут, то водовод будет построен. Собственно его уже начали строить, но строим не мы. Когда поступят необходимые средства, мы завершим очистные сооружения водоснабжения, и будем получать чистую воду.

(Окончание на стр. 2).

ИНТЕРВЬЮ С ГЛАВОЙ ГОРОДА

И СНОВА О ВОДЕ

(Окончание. Начало на стр. 1).

– 3 июля жители Избербаша вышли на несанкционированный митинг с требованием срочно решить проблему с водоснабжением. Прокомментируйте, пожалуйста, эту ситуацию.

– Именно в этот день я был приглашен в Правительство РД, поехал со всеми необходимыми бумагами по водоснабжению. Я рассчитывал на то, что избербашцы на несанкционированный митинг не выйдут. Но не ожидал, что призывы агитаторов возымеют свое действие. К сожалению, сами агитаторы остались в стороне, подбив на противозаконные действия простых горожан.

Мне было очень неудобно, что в целом неплохом, уютном городе выйдут на такой митинг. Напомню, что человек, выходящий на несанкционированный митинг, у нас в стране находится вне правового поля, и разговаривать с ним не надо. По закону, желающие провести митинг должны обратиться в администрацию, которая должна дать разрешение на его проведение. В случае если администрация разрешение не дает, можно обратиться в суд, тогда ее обяжут это сделать. Мы же, в свою очередь, должны подготовиться к митингу, выделить место (у нас это стадион), предупредить ОМВД для охраны митингующих, пригласить кареты скорой помощи для оказания медпомощи и т.д. Но… Если бы митингами решались все вопросы, и в частности этот, я бы, наверное, был первым среди митингующих, потому что я самое заинтересованное в благополучии Избербаша лицо.

Я, как глава муниципального образования, для избербашцев всегда доступен и отвечу на любые ваши вопросы. И в этой ситуации я всегда был на связи, дав два своих номера телефона, чтобы горожане могли звонить, сообщать о проблеме, предлагать ее решение.

В тот день на беседу в администрацию были приглашены 40 человек, 4 июля эта дискуссия состоялась. Среди пришедших были разные люди – и те, кто поняли проблему и вняли разумным доводам, и те, кто так ничего и не услышал и не захотел понять.

Одного молодого человека интересовало, если ли у нас письма в Правительство РД с просьбой решить проблему водоснабжения Избербаша. Он хотел убедиться, что мы действительно не бездействовали все эти годы. Эта документальная переписка была ему предоставлена для ознакомления. В общем, встреча была продуктивной, по моему мнению, мы конструктивно поговорили, обменялись мнениями.

Думаю, что ситуация с митингом была спровоцирована искусственно определенной группой людей, чтобы обратить внимание Правительства РД. Но не на отсутствие воды, а на то, чтобы настроить его против главы городского округа. Но этого сделать не удалось, так как Председатель Правительства РД о проблеме осведомлен, понимает ее прекрасно.

Поводов для митинга может быть очень много, но давайте сейчас подумаем о том, что вода на Сулаке, в КОРе или в оз. Рыбье может упасть до минимума из-за орошения полей республики, либо вследствие засухи. Наши насосы не будут работать, качать воду в город. Куда и против кого поедут тогда митинговать? Против природы? Незнание, непонимание причин проблемы, нежелание слушать и слышать может привести к печальным последствиям. Еще раз повторю – несанкционированный митинг противозаконен.

Я отчитываюсь перед избербашцами, перед депутатами Городского Собрания, перед руководством республики за свою работу и мне не стыдно.

Мною эта проблема была уже не раз подробно освещена везде, я и моя команда не бездействуем. Мне не безразличен мой родной город – здесь вырос я, мои дети, здесь я уйду на пенсию. И я стараюсь сделать все, что в моих силах, чтобы решить его проблемы.

По поводу незаконной продажи воды водовозами. Этот факт тоже будет проверен созданной комиссией. И если есть те, кто знает, что МУП «Водоканал» реализует кому-то воду, прошу сообщить об этом, мы разберемся.

Автомойки также будут проверены на соответствие действующему законодательству, и при выявлении нарушений к ним будут приняты соответствующие меры. Хочу обратиться к горожанам, давайте вместе решать эти вопросы, для этого звоните новому начальнику МУП «Горводоканал» Арсену Шапиеву, звоните мне, предлагайте решения, сообщайте о проблемах и нарушениях.

– 9 сентября, в день единого голосования, в Избербаше пройдут выборы в органы местного самоуправления, что Вы хотели бы сказать горожанам в связи с этим?

– Обращаю внимание, что это не выборы главы города – я избран главой городского округа «город Избербаш» до 2020 года. Это выборы в представительный орган местного самоуправления по партийным спискам. Я представляю Всероссийскую политическую партию «Единая Россия». Не буду давать никаких обещаний, особенно тех, которые не смогу сдержать. Но, я уверен, что эта партия вновь одержит убедительную победу. Призываю горожан принять активное участие в предстоящих выборах, и, голосуя за ту или иную партию, смотреть не на слова, а на дела тех, за кого вас агитируют.

Анастасия МАЗГАРОВА.

СПРАВКА

Арсен Шапиев имеет звание «Заслуженного строителя Республики Дагестан». Возглавлял ССУ-3, строившее инженерные сети в послевоенной Чеченской Республике, а затем и повсеместно в Дагестане. В 2012 г. он заступил на должность начальника МУП «Горводоканал» г. Каспийска, где до этого еще пять лет проработал главным инженером. В 2015 году возглавлял предприятие МУП «Горводоканал» в Избербаше.

ТЕРРИТОРИАЛЬНАЯ ИЗБИРАТЕЛЬНАЯ КОМИССИЯ

ПОСТАНОВЛЕНИЕ

от «19» июня 2018 года № 47

О количестве подписей избирателей в поддержку выдвижения списка кандидатов при проведении выборов депутатов Собрания депутатов городского округа «город Избербаш» шестого созыва

В соответствии со статьей 37 Федерального закона от 12 июня 2002 года № 67-ФЗ «Об основных гарантиях избирательных прав и права на участие в референдуме граждан Российской Федерации» и статьями 42.1, 43 Закона Республики Дагестан от 6 июля 2009 года № 50 «О муниципальных выборах в Республике Дагестан», территориальная избирательная комиссия города Избербаш **постановляет**:

1. Определить, что на выборах депутатов Собрания депутатов городского округа «город Избербаш» шестого созыва по единому пропорциональному избирательному округу:

количество подписей избирателей в поддержку выдвижения списка кандидатов, необходимое для регистрации списка кандидатов, составляет **149**;

предельное количество подписей избирателей в поддержку выдвижения списка кандидатов представляемое в территориальную избирательную комиссию города Избербаш для регистрации списка кандидатов, составляет **164**.

2. Рекомендовать избирательным объединениям, выдвинувшим списки кандидатов и для которых требуется сбор подписей избирателей в поддержку их выдвижения, использовать в работе настоящее постановление, а также Методические рекомендации по приему и проверке подписных листов с подписями избирателей в поддержку выдвижения кандидатов, списка кандидатов на выборах депутатов представительных органов муниципальных образований в Республике Дагестан, утвержденных постановлением Избирательной комиссии Республики Дагестан от 6 марта 2015 года № 84/533-5.

3. Опубликовать настоящее решение в газете «Наш Избербаш».

Председатель ТИК г. Избербаша
Кадилобагандов М.М.
Секретарь ТИК г. Избербаша
Алиев К.А.

ВОДОСНАБЖЕНИЕ В ИЗБЕРБАШЕ СТАБИЛИЗИРОВАНО, НО ПРОБЛЕМА ОКОНЧАТЕЛЬНО НЕ РЕШЕНА

10 июля в конференц-зале администрации прошло совещание под председательством главы г. Избербаша Абдулмеджида Сулейманова. Участие в нем приняли заместители главы администрации Хизри Халимбеков и Нариман Рабаданов, руководители и представители УЖКХ, управляющих компаний, ТСЖ города.

На совещании были подняты некоторые коммунальные проблемы, но основной темой рабочей встречи вновь стала ситуация с городским водоснабжением.

Глава города Абдулмеджид Сулейманов попросил директора МУП «Горводоканал» Арсена Шапиева проинформировать, как на данный момент обстоят дела с подачей воды в г. Избербаш.

Арсен Шапиев доложил, что на утро вторника практически весь город воду получил. Остаются всего несколько домов на окраинах, куда она пока не дошла. Жалобы на отсутствие воды поступали от некоторых жителей многоэтажных домов. Но оказалось, что вода не поступает только к ним, тогда как вода в дом подается.

«Люди заблуждаются в том, что МУП «Горводоканал» должен подавать воду до 5 этажа и выше. На балансе у предприятия находятся только центральные инженерные сети. Идущая от центрального магистрального водопровода вводная труба многоэтажного дома принадлежит уже непосредственно хозяйству дома. За нее отвечают ТСЖ и управляющие компании. Поэтому жильцы должны правильно вести работу с ними, чтобы при необходимости к дому был подключен общий насос, который позволит воде пойти выше. Если все жильцы дома оплачивают коммунальные услуги, они должны требовать от ТСЖ и УК замены вводной трубы (а она чаще всего бывает ржавой и засоренной). ТСЖ и УК отвечают за коммунальные внутридомовые сети и вводную трубу в дом. Если они не справляются со своими обязанностями, мы готовы принять на баланс и данную трубу, обслуживая ее до фундамента дома», – подчеркнул Арсен Шапиев в своей речи.

Также он сообщил, что в выходные дни специалисты «Горводоканала» работали почти круглосуточно. Они провели огромную работу, установили вантузы (спускники), с помощью которых были выпущены все воздушные пробки, образовавшиеся в водоводе в результате порывов. И утром, 10 июля, после устранения всех аварий, в Каспийске включили уже второй насос на подачу воды, хотя до этого невозможно было запустить даже один большой – шли многочисленные разрывы. На днях сотрудники МУП «Горводоканал» провели большой рейд по магистральному водоводу – вновь выявляли и удаляли незаконные врезки, которые появляются регулярно – хозяева могут восстановить их даже сразу после рейда. Но впредь к нарушителям применят более жесткие меры – будут отрезать уже не врезку, а несколько метров трубы.

Применят санкции и к тем, кто имеет большие долги за пользование водой – водоподача у них будет прекращена, несмотря на то, что они пользуются водой официально.

Директор Горводоканала во время совещания сделал несколько заявлений. В частности он сказал: «В ходе обследования городских инженерных сетей водовода выявлена диверсия. За один вечер было сломано семь задвижек, около девяти задвижек были кем-то умышленно закрыты. Думаю, это было сделано специально, чтобы люди не получали воду. Я заявляю, что если мы найдем вредителя, который повредил хотя бы одну задвижку, на него ляжет материальная ответственность за все сломанные задвижки в городе». Также Арсен Сулейманович заявил, что проблемы на магистральном водоводе отчасти вызваны тем, что при замене некоторых его участков, использовался меньший диаметр труб, чем было изначально. Это также ухудшило водоподачу.

(Окончание на стр. 3).

ОБЪЯВЛЕНИЕ

Уважаемые избербашцы! В администрации городского округа «город Избербаш» имеется вакантная должность **пресс-секретаря**. К претенденту предъявляются следующие квалификационные требования:

- высшее образование, предпочтительно по направлению: журналистика, филология.

По всем вопросам обращаться: г. Избербаш, пл. Ленина, 2, администрация городского округа «город Избербаш», 4 этаж, каб. № 63. Дополнительную информацию можно получить по телефону 2-49-13.

ДЕНЬ СЕМЬИ, ЛЮБВИ И ВЕРНОСТИ

МЕДАЛЬ «ЗА ЛЮБОВЬ И ВЕРНОСТЬ» ВРУЧИЛИ СЕМЬЯМ ЧУПАЛАЕВЫХ И ЯРМАГОМЕДОВЫХ

Ровно десять лет назад в нашей стране стал отмечаться День семьи, любви и верности. Праздник учрежден по инициативе руководителя Фонда социально-культурных инициатив, супруги Председателя Правительства РФ Светланы Медведевой и был приурочен ко Дню памяти святых князя Петра и его жены Февронии, покровительствующих семье и браку в православной традиции.

В честь этой даты 9 июля помощник главы городского округа «город Избербаш» Магомедхабиб Амиров и начальник УСЗН в МО «г. Избербаш» Элина Ибрагимова посетили супругов Ярмагомедовых Пирмагомеда Магомедовича и Лилию Магомедрасуловну, Чупалаевых Артура Чупалаевича и Лидию Ивановну. Гости поздравили семейные пары с праздником, вручив им медали «За любовь и верность» и грамоты от врио министра труда и социального развития РД Расула Ибрагимова.

Супруги Ярмагомедовы вместе уже 53 года, вдвоем вырастили и воспитали 6 детей. Лилия Магомедрасуловна стала свидетелем послевоенной разрухи. «Время тогда было очень тяжелое, не дай Аллах такое пережить снова. Мы готовы перенести все что угодно, но только не войну, это очень страшно, поверьте», – говорит она.

Сейчас в семье Ярмагомедовых растут 14 замечательных внуков, на днях в семье ожидается еще одно радостное событие – на свет вот-вот должны появиться два правнука.

60 лет прожили в мире и согласии супруги Чупалаевы. Оба выбрали профессию педагога. Артур Чупалаевич много лет проработал директором детского дома № 7, завучем по воспитательной работе школы № 8, директором городского краеведческого музея. Он автор многих книг, посвященных истории города, ветеранам Великой Отечественной войны и труженикам Избербаша. В последние годы ведет большую патриотическую работу среди подрастающего поколения, воспитывая молодежь на традициях прошлого, в духе любви к родному краю. Сейчас Артур Чупалаевич возглавляет музей СОШ № 11, который является одним лучшим среди школьных музеев города.

40 лет своей жизни посвятила педагогической деятельности Лидия Ивановна Чупалаева. Ее родители – первые нефтяники города. Отец в 41-м ушел добровольцем на фронт, погиб под Сталинградом. Работая учителем начальных классов в школе № 8, Лидия Ивановна воспитала не одно поколение талантливых и достойных людей. Она награждена знаком «Отличник просвещения СССР и России».

Как отметил помощник главы города Магомедхабиб Амиров, семья, любовь, сохранение верности близкому – именно эти составляющие, являющиеся вечными ценностями любого общества, делают счастливым каждого из нас, дарят нам уверенность в завтрашнем дне, ощущение востребованности и защищенности.

Ибрагим ВАГАБОВ.

ВОДОСНАБЖЕНИЕ В ИЗБЕРБАШЕ СТАБИЛИЗИРОВАНО, НО ПРОБЛЕМА ОКОНЧАТЕЛЬНО НЕ РЕШЕНА

(Окончание. Начало на стр. 2).

«Я всегда на связи с горожанами, и сегодня ко мне поступают только благодарности за восстановленное водоснабжение. Выезжаю сам в каждый дом по жалобам горожан. Постепенно мы перейдем на круглосуточную подачу воды, – подчеркнул Арсен Сулейманович, – Всем горожанам, оплачивающим за потребление воды по нормативам, будет сделан перерасчет за то время, пока ее не было».

На совещании был поднят вопрос функционирования банкетных залов и автомоек, как предприятий расходующих большое количество воды. Глава города Абдулмеджид Сулейманов потребовал навести порядок в этой сфере. Все автомойки и банкетные залы должны стоять на налоговом учете, кроме того на предприятиях необходимо в обязательном порядке установить отстойники на канализацию и системы рециркуляции воды (оборудование для обработки сточных вод, образующихся после поверхностной кузовной мойки автотранспорта). Если этого не будет, на предприятии будет отрезана водяная труба.

Водоснабжение в Избербаше стабилизировано, но проблема окончательно не решена. Напомним, что она существует в городе не одно десятилетие, над решением ее работали практически все градоначальники Избербаша – Магомед Багандалиев, Гусейн Азизов, Сулейман Сулейманов и Магомед Сулейманов. Но никому не удалось ее решить до конца, так как на уровне муниципалитета это невозможно. У г. Избербаша никогда не было собственного источника водоснабжения, поэтому и был построен в 1984 году водовод Каспийск-Избербаш. Его пропускная способность рассчитана на население маленького города численностью 30 тысяч человек. Вода проходит большой путь, прежде чем попадет к избербашцам – из озера «Рыбье», расположенного в Каспийске она течет по водоводу 45,8 км.

Подача воды в город осуществляется двумя насосными станциями, одна из которых расположена в г. Каспийск, другая в районе поселка Ачи-су. На насосной станции первого подъема в Каспийске работают два насоса, мощностью 250 кВт/ч и производительностью 630 м3, а также два насоса мощностью по 500 кВт/ч и производительностью 1250 м3 в час каждый. На насосной станции второго подъема в Ачи-су имеются 3 насоса мощностью 250кВт/ч и производительностью 630 м3 в час.

Из общего объема забираемой с озера «Рыбье» воды, а это в среднем около 24 тыс.м3/в сутки, Избербаш получает всего от 10 до 16 тыс.м3/в сутки, остальная часть воды подается потребителям Карабудахкентского района и другим попутным потребителям.

После того, как вода попадет в город, ее накапливают в 6-ти резервуарах, вместимостью 27 тыс.м3, где она проходит процедуру отстаивания и обеззараживания жидким хлором.

Стоит отметить, что уровень воды озера Рыбье периодически уменьшается до критической отметки, что не позволяет обеспечить город достаточным водоснабжением. Особенно часто это происходит в летний засушливый период, когда водопотребление увеличивается в разы.

Определенное беспокойство вызывает тот факт, что в ближайшие 5-10 лет город может не получить и эти 10-16 тыс.м3/сут. воды.

Сегодня Избербаш – это уже не тот маленький городок, каким он был в 1984 году. Он сильно разросся, и население Избербаша значительно увеличилось – по последним официальным статистическим данным оно составляет 58690 человек. Наш город пользуется большой популярностью у туристов со всех уголков страны, ведь здесь можно хорошо отдохнуть на прекрасном побережье Каспийского моря. Поэтому в летние месяцы в Избербаше наблюдается большой поток отдыхающих и численность населения при этом достигает 80-ти тысяч человек. На морском побережье города расположены около 80 гостиниц, баз отдыха и гостевых домов.

В летний период вода вынужденно подается в город по ограниченному графику, так как резко увеличивается ее потребление. Во время купального сезона на морском побережье потребность города в воде достигает 25 тыс. м3/в сутки. Одновременно увеличивается потребность в воде и у попутных потребителей. Воды катастрофически всем не хватает. Норма водопотребления на 1 человека в сутки колеблется от 0,9 м3 до 5,5 м3 и зависит от уровня благоустроенности жилого помещения

Осложняется проблема и тем, что внутригородские водопроводные сети, имеющие протяженность 105 км, изношенны на 80%.

Крайне изношен и сам магистральный водовод Каспийск-Избербаш – с каждым годом на нем и на насосных станциях увеличивается количество аварий. Чтобы полностью стабилизировать водоснабжение города после каждой аварии требуется от 7 до 10 дней, а иногда и больше.

К сожалению, аварийно-ремонтная техника не всегда может подъехать к месту аварии – это связано с тем, что на санитарно-охранной зоне водовода от г. Каспийска до поселка Зеленоморск расположены земельные участки Карабудахкентского района, базы отдыха, пионерские лагеря и т.д. В ходе осуществления законных мер по эксплуатации водовода и в процессе переговоров с представителями сельских поселений Карабудахкентского района работники Избербашского МУП «Горводоканал» часто сталкиваются с грубыми угрозами. Под предлогом, что «водовод проходит по нашей земле» большинство жителей отказываются платить за воду и угрожают протестными акциями.

Хотя, справедливости ради, надо сказать, что жители Карабудахкентского района платят за воду значительно меньшую сумму, нежели избербашцы – всего 6 рублей 96 копеек за 1 м3. Тогда как действующий экономически обоснованный тариф для потребителей города Избербаша составляет 11 рублей 85 копеек за 1м3 воды.

Систематические неплатежи потребителей МО «Карабудахкентский район» – основная причина ухудшения финансового состояния предприятия МУП «Водоканал». На 01 июля 2018г. задолженность за поставленную воду попутным потребителям, расположенным на территории Карабудахкентского района, составляет 30 млн. 155 тыс. рублей. И как следствие, предприятие не в состоянии оплачивать за электроэнергию, отчислять налоги, выплачивать вовремя заработную плату и проводить мероприятия по своевременной замене внутригородских сетей.

С каждым годом проблема нехватки воды в Избербаше усугубляется и ее невозможно решить без помощи республики и федерального центра. Вопрос водоснабжения находится под пристальным вниманием руководства городского округа «город Избербаш» и МУП «Горводоканал». Администрация города неоднократно обращалась к Главе Республики Дагестан, в Правительство Республики Дагестан, министерства и ведомства с просьбой помочь в решении столь сложной проблемы.

На данный момент на стадии незавершенного строительства находятся очистные сооружения водоснабжения г. Избербаша. Строительство этого объекта, которое позволило бы улучшить состояние водоснабжения города, было начато по федеральной целевой программе «Юг России». Но оно фактически заморожено с 2012 года. Общая сметная стоимость строительства 438 млн. 136 тыс. руб., но профинансировано и освоено всего 75 млн. 823 тыс. руб.

Кроме того, администрация Избербаша 29 января 2014 года подавала заявку в Минстрой РД на участие в федеральной программе «Чистая вода» на 2011-2017 годы. Город в программу включили, но финансирование так и не поступило.

Но все же особая нужда у Избербаша и его жителей – это замена части водовода, протяженностью 22,5 км. Эти работы по проекту «Внешнее водоснабжение г. Избербаша» предполагает финансирование 570 млн. рублей его сметной стоимости, а таких денег у города просто нет.

Анастасия МАЗГАРОВА.

В ИЗБЕРБАШЕ ПРОШЕЛ 1-Й ПРОФЕССИОНАЛЬНЫЙ ТУРНИР ММА

7 июля впервые в Избербаше прошел первый профессиональный турнир по ММА, посвященный памяти основателя клуба «Горец», заслуженного тренера России Мусаила Алаудинова.

В соревнованиях приняли участие бойцы из Москвы, Чечни и нашей республики. Бои проводились в соответствии с правилами ММА, в режиме 3 раунда по 5 минут, в случае необходимости судьи вправе были назначить пятиминутный extra-раунд.

Организатором боев выступила промоутерская компания «Горец» г. Махачкалы.

Приветствуя участников турнира и зрителей, глава Избербаша Абдулмеджид Сулейманов отметил, что избербашские любители боевых единоборств рады принимать у себя титулованных бойцов. «Уверен, турнир пройдет на высоком организационном уровне и оставит у зрителей массу положительных впечатлений. Желаю спортсменам успехов и победы сильнейшим», – сказал глава Избербаша.

Турнир посетили известные и прославленные бойцы. Среди них – чемпион мира среди профессионалов по версии W5, победитель II Всемирных игр боевых искусств в Санкт-Петербурге Хасан Халиев, чемпион мира по тайскому боксу, чемпион Гран-при «Bellator» Шахбулат Шамхалаев, абсолютный чемпион России среди профессионалов по версии FCF-MMA, чемпион Лиги ACB Салимгерей Расулов, боец UFC Рамазан Эмеев и многие другие.

В ходе соревнований благодарностью от президента клуба «Горец» Курбанмуслима Алаудинова «За помощь в организации и проведении первого турнира промоутерской компании «Горец» и популяризацию здорового образа жизни в молодежной среде» были награждены глава города Абдулмеджид Сулейманов и председатель административной комиссии администрации г. Избербаша Набигула Магомедов.

Программу соревнований открыли бойцы весовой категории 65,8 кг – воспитанник заслуженного тренера России Хазбулы Магомедова 19-летний Абдула Абдулаев из Избербаша, дебютировавший на профессиональном турнире ММА, и представитель клуба «Горец» г. Махачкалы, чемпион России по кудо Ганапи Муртузалиев. К восторгу местной публики избербашец выиграл удушающим приемом уже на 35-й секунде боя. Напомню, он тренируется в школе единоборств Хазбулы Магомедова около 5 лет. Занимал призовое место на юношеском первенстве Дагестана по панкратиону, побеждал на республиканских турнирах по ММА.

Самым интересным боем вечера, пожалуй, выдался спарринг в весе 77,1 кг между победителем Кубка мира по ММА Магомедом Магомедовым из клуба «Горец», родным племянником Мусаила Алаудинова и чемпионом России по ММА Саид-Магомедом Абдулгазиевым, представляющим дербентский клуб «Крепость». Магомед был близок к победе уже в начале боя, однако соперник упорно сопротивлялся, не желая уступать. В третьем раунде тяжелейшего поединка махачкалинец поймал-таки соперника на удушающий прием и завоевал титул чемпиона, заставив понервничать своих многочисленных болельщиков, которые с первой секунды боя яростно поддерживали своего спортсмена.

Чемпионами в этот вечер также стали Магомед Магомедов (61 кг, клуб «Горец» г. Махачкала), Газияв Мутиков (65,8 кг, Хасавюрт), Ахмед Газичаев (77,1 кг, клуб «Горец»), Зураб Ахмедов (77,1 кг, клуб «Горец») и Гаджимурад Узарханов (84 кг, академия ММА г. Махачкала).

Участники боев были награждены кубками и денежными премиями от спортивного клуба «Горец» и его президента Курбанмуслима Алаудинова.

Ибрагим ВАГАБОВ.

ФОНТАН НА РАДОСТЬ ДЕТЯМ

Избербашский реабилитационный центр для детей и подростков с ограниченными возможностями – это особый мир, в котором царят спокойствие, дружелюбие, отзывчивость и взаимовыручка.

Заботливые и умелые руки сотрудников и руководства учреждения превратили центр и его территорию в райский уголок, где теперь то и дело раздаются детские возгласы – но не от боли или страдания, а от радости и восторга!

Территория центра совсем небольшая, но на ней постарались уместить все, что необходимо для досуга и полноценной прогулки с особыми детьми: скамейки, обустроенные специализированные детские игровые площадки, площадку по ПДД и баскетбольную. Здесь оборудованы красочные и удобные беседки, утопающие в густой зелени лиственных и хвойных пород деревьев.

А совсем недавно в зоне отдыха, среди этих беседок и цветущих клумб взметнулись прозрачные струи фонтана. Осуществилась давняя мечта директора РДЦПОВ Салихат Алихановой – создать фонтан, чтобы в жаркой летней полуденной истоме его живительные струи и веселое журчание радовали душу маленьких пациентов.

(Окончание на стр. 5).

ИЗБЕРБАШ В ЛИЦАХ

ЧЕЛОВЕК ЗАВОДСКОЙ ЗАКАЛКИ

Эти слова можно смело отнести к Дуюнову Алексею Григорьевичу, которому в этом году исполнилось 90 лет! В нашем городе его знают все. Алексей Григорьевич – член президиума городского Совета ветеранов войны и труда. Можно сказать, что, несмотря на свой солидный возраст, он самый активный член Совета ветеранов Избербаша.

Он частый гость на культурно-массовых мероприятиях в городском Дворце культуры и библиотеках, в КЦСОН и школах города. И всегда беседует с молодежью о суровых годах войны, о жизни горожан, о строительстве города.

Родился Алексей Григорьевич 23 февраля 1928 года в селе Капустин-яр Астраханской области. Свою трудовую деятельность начал еще в 1944 году рабочим на рыбзаводе в главной Лапатинской группе, а в 1945 году – в рыбколхозе «Жемчужины» Приморского поселка.

В Дагестан Алексей Григорьевич переехал вместе с родителями и стал работать сварщиком в нефтепромысле «Избербаш». С 1962 по 1965 гг. проходил службу в Советской Армии в Германской демократической республике. После исполнения своего гражданского долга Алексей Григорьевич вернулся в Избербаш и стал трудиться на нефтепромысле. Окончив заочно Дагестанский механический техникум, он перешел на работу в ДагЗЭТО. Здесь его назначили председателем заводского комитета профсоюза.

В те годы завод ДагЗЭТО был крупным предприятием республики, его изделиями пользовались 14 республик Советского Союза. Алексей Григорьевич всегда защищал интересы рабочих завода, за это его очень уважали. Не раз он был поощрен почетными грамотами ЦК профсоюза и дирекцией завода.

С 1979 по 1985 год Алексей Григорьевич, будучи председателем заводского комитета профсоюза, способствовал развитию завода, обеспечению его специалистами и их подготовке. В те годы я работал директором учебно-производственного комбината, где учащиеся школ всего города проходили трудовое обучение, и часто получал поддержку от председателя профкома при создании учебно-материальной базы для профиля «Токарное дело». При поддержке Дуюнова завод выделил для учебного комитета токарные станки и мастеров, которые обучали учащихся 9-10 классов рабочим профессиям.

В 1985 году Алексей Григорьевич был назначен главным метрологом завода и работал до ухода на пенсию в 1993 году. Он – ветеран тылового фронта, приравненный к ветеранам ВОВ.

В беседе со мной председатель городского Совета ветеранов Абдулкасим Абусалимов тепло отзывался об Алексее Григорьевиче:

– В любое время он готов принять активное участие в мероприятиях Совета ветеранов, очень исполнительный и дисциплинированный товарищ. Человек настоящей заводской закалки!

В день юбилея мы, члены городской общественной организации, поздравили именинника, вручили ему почетную грамоту от Совета ветеранов. Много теплых хороших слов было сказано в адрес юбиляра его друзьями и коллегами. А главные из них: «Живите долго и в здравии, дорогой наш друг Алексей Григорьевич!».

Раджаб МАГОМЕДОВ,
заместитель председателя городского Совета ветеранов войны и труда г. Избербаш,
член Союза журналистов РД.

ФОНТАН НА РАДОСТЬ ДЕТЯМ

(Окончание. Начало на стр. 4).

Строительство фонтана стало возможным благодаря усилиям и организационной работе самой Салихат Абдулкадыровны, а также непосредственному участию заведующего по хозяйственной части Рамазана Селимова и сторожа Рамазана Алтаева.

«Этот фонтан – огромная радость для всех нас, а особенно для детей, ведь они все любят играть с водой. Сколько детского восторга растворяется в голубой воде, нагретой солнцем! – сказала во время церемонии открытия фонтана Салихат Алиханова, – Я выражаю огромную благодарность всем, кто безвозмездно помог нам в его создании и оформлении участка! Хочу назвать всех поименно. Большое спасибо Сайдулле Сулейманову («Еврокровля»), Руслану Казиханову (ИП «Бетонные изделия»), Тимуру Гапизову («ИП Камнерезный цех»), мастеру-кафельщику Наджибе Мамедову, водителю автокрана Курбану Магомедову, Магомедтагиру Алибулатову (магазин «Теплый дом») и мастеру внутренних работ Мураду Селимову. Удачи вам всем!».

«У меня теперь есть любимое место здесь, – поделилась со мной одна из воспитанниц центра Азиза Агамурадова. – Утром я с удовольствием смотрю, как капельки воды подпрыгивают, веселятся, шалят, и сразу у меня настроение становится таким же веселым, как шум фонтана. Мне становится легко, потому что фонтан меня успокаивает».

Анастасия МАЗГАРОВА.

ЧТОБЫ ПОМНИЛИ

БОЙЦЫ НЕЗРИМОГО ФРОНТА

Памяти ушедших из жизни педагогам Михаилу Жаданову, Гиммату Маммаеву, Борису Магдиеву, Мирзе Абдуселимову, Александру Васькову, Ибрагиму Ахмедову, Ритте Разумовской и многим другим посвящается эта статья.

Да, они вели незримый бой за устранение вредных привычек, за умы и души подрастающего поколения, за формирование всесторонне развитого человека и его убеждений. Человека, который сейчас в строю нашего общества, который предан своей Родине, отдает всего себя за дальнейшее развитие благосостояния человека, процветания родной отчизны.

Я убежден, что многие наши горожане, где бы они ни проживали в настоящее время, помнят их имена, вспоминания времена своей школьной жизни, особенно когда встречаются выпускники и просто ныне живущие люди, чьи судьбы связаны с воспитанием и обучением подрастающей молодежи. Каждый из них – это целый пласт истории нашей страны.

Гиммат Маммаев и Михаил Жаданов – свидетели Гражданской войны, активные участники в становлении колхозов и совхозов, участники ВОВ. В свое время они оказывали содействие в скорейшем восстановлении разрушенных городов, промышленных объектов, школ, были активными агитаторами коммунистического образа жизни, так как являлись членами КПСС.

Гиммат Маммаев за боевые заслуги был отмечен медалями «За оборону Кавказа», «За победу над Германией», «Орденом Отечественной войны второй степени» и другими наградами. После войны работал учителем, завучем, директором, заведующим гороно. 24 года являлся директором вечерней школы рабочей молодежи. Имя его занесено в Книгу Почета, и сейчас, спустя полвека, образ подлинного руководителя стоит перед нашими глазами, возникает в нашей памяти, как человек до конца преданный народному образованию.

Борис Магдиев и Мирзашериф Абдуселимов – участники поднятия целины, когда студенческие отряды создавали города на целине, помогали становлению и развитию сельского хозяйства нашей страны во времена, когда трудовой энтузиазм молодежи был в разгаре. В этот период появилось много романтических семей, увлеченных трудовым энтузиазмом. Их ровесники являлись участниками строительства БАМа, который позволил осваивать Восточную Сибирь и Дальний Восток, поднять нефтяную и газовую промышленность на высокий уровень, осваивать недра земли, добывая золото, никель, алмазы и многое другое.

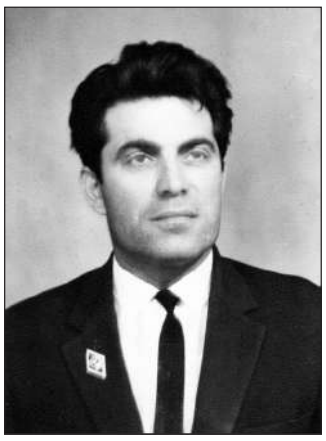

Борис Расулович и Мирза Эминович жили в период разгара комсомольской организации страны, когда молодежь являлась участником властных структур и вносила свою лепту в формирование и укрепление общественного строя нашей страны. Оба они трудились на предприятиях, имея свои семьи, получили высшее образование и активно вошли в жизнь. В свое время Мирза Абдуселимов из рабочего 2-го цеха стал руководителем управления образованием нашего города. Он показал, что любой человек, любящий себя и свою Родину, найдет место в этой жизни, чтобы передавать свои знания и убеждения подрастающему поколению.

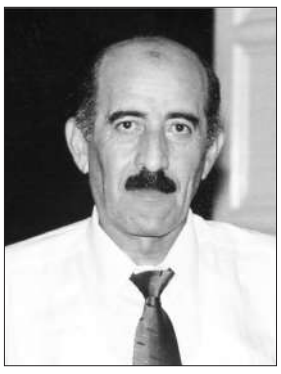

Александр Васьков и Ибрагим Ахмедов завоевали на всю жизнь любовь учеников, коллег, друзей, соседей и горожан за свою принципиальность, требовательность, уважительное отношение ко всем окружающим, за достижение поставленных целей, за человеческую любовь ко всему, с чем соприкасается человек. Васьков – педагог по призванию, бывший директор СОШ № 10. Будучи руководителем соцзащиты, показывал образцы доверительных отношений, справедливых решений всех вопросов, решаемых им. Он для друзей был настоящим соратником, который никогда ни в чем не подведет, он был всегда лаконичен, предан своим друзьям и семье.

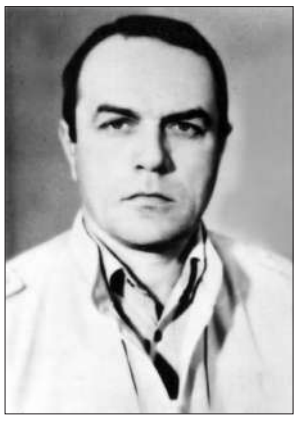

Ибрагим Ахмедов – уроженец селения Луткун Ахтынского района. После окончания школы и химического факультета ДГУ первые педагогические навыки он получил работая учителем химии и биологии в родном селе. Затем долгое время трудился по специальности в вечерней школе г. Избербаш. Из 36 лет педагогического стажа Ибрагим Даудович 20 лет проработал учителем химии в СОШ № 1. Он был талантливым, увлеченным своим предметом педагогом, обладал большой эрудицией, умением доступно преподнести материал на уроках. В воспоминаниях многочисленных выпускников и коллег он навсегда останется профессионалом своего дела, яркой и творческой личностью.

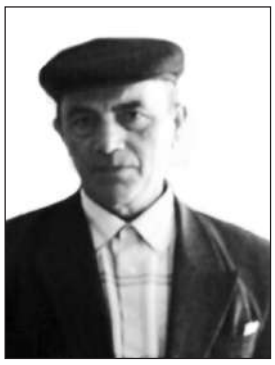

Ритта Разумовская родилась 23 февраля 1925 г. и была из той плеяды русских учителей, которые приехали из Краснодара по зову сердца для оказания содействия в формировании и распространении русской культуры, а также в целях повышения грамотности молодежи.

Ритта Яковлевна более 38 лет преподавала в СШРМ (средняя школа рабочей молодежи) русский язык и литературу. На своих уроках она увлекала молодежь, да так, что они чувствовали ту историческую боль, о которой шла речь в изучаемом произведении и проникали в культурный пласт этой эпохи. Ее воспитание и обучение не заканчивалось в стенах школы, этот процесс продолжался на производстве, где работали ее учащиеся. Она по-матерински любила и уважала своих учащихся, все свои силы и педагогический талант она посвятила формированию индивидуальных личностей, ориентированных на самоотдачу своему народу, своей семье, своей Родине. Своим самоотверженным трудом она снискала уважение и любовь своих подопечных, которые сохранили в памяти образ любимой учительницы.

Все педагоги являются бойцами незримого боя, ведь результат их учебно-воспитательной деятельности виден лишь спустя многие годы. Оценку педагогической деятельности сами учащиеся дают не только будучи подопечными, но и после школы, в более зрелом возрасте, и эта оценка педагога является более объективной. Так что ныне находящимся на арене педагогического труда педагогам советую работать на перспективу, на конечный результат труда – формирование целостной личности.

Я работал со всеми вышеперечисленными коллегами, знал их не понаслышке, а в деле, которым они занимались. С некоторыми из них я дружил, глубоко ценю их жизненный пример и помню их как живых. Порой, решая возникающую проблему, думаю о конкретном из них: как бы они её решили. При этом в мыслях возникают множество решений проблемы, после анализа выбираю то решение, которое, на мой взгляд, является правильным. Поэтому память о них – это движущая сила для меня.

Я от имени друзей, коллег, их выпускников и горожан хочу сказать: «Мы помним вас, вы в наших сердцах».

Фаидин НАЖМУДИНОВ,
Отличник просвещения России,
Заслуженный учитель РД.

ВНИМАНИЕ, ПОЖАРООПАСНЫЙ ПЕРИОД!

ОНД и ПР № 9 УНД и ПР ГУ МЧС России по Республике Дагестан в целях стабилизации обстановки с пожарами и в связи с наступлением летнего пожароопасного периода сообщает о том, что наступил пожароопасный период 2018 года. Количество пожаров и загораний в это время может возрасти в разы при сжигании прошлогоднего мусора и травы. Погода летом очень переменчива, и с усилением ветра во многих случаях даже небольшие очаги огня принимают большие размеры и зачастую приводят к тяжелым последствиям.

При ветре огонь молниеносно распространяется на соседние участки, что усложняет работу подразделений пожарной охраны. Поэтому сухой мусор нужно не сжигать, а вывозить в специально отведенные места. Ни в коем случае нельзя оставлять без присмотра костры.

Помните об ответственности за свои поступки: разведение костров, сжигание отходов и травы не разрешается ближе 50 метров от зданий и сооружений. Кроме того, территория вокруг участка для выжигания сухой травянистой растительности должна быть очищена в радиусе 25 - 30 метров от сухостойных деревьев, валежника, порубочных остатков, других горючих материалов и отделена противопожарной минерализованной полосой шириной не менее 1,4 метра, а лица, участвующие в выжигании сухой травянистой растительности, должны быть обеспечены первичными средствами пожаротушения.

Частью 1 статьи 20.4 КоАП РФ установлена административная ответственность за нарушение требований пожарной безопасности: предупреждение или наложение административного штрафа на граждан в размере от одной тысячи до одной тысячи пятисот рублей; на должностных лиц – от шести тысяч до пятнадцати тысяч рублей; на юридических лиц – от ста пятидесяти тысяч до двухсот тысяч рублей.

Те же действия, совершенные в условиях особого противопожарного режима, влекут наложение административного штрафа на граждан в размере от двух тысяч до четырех тысяч рублей; на должностных лиц – от пятнадцати тысяч до тридцати тысяч рублей; на юридических лиц – от четырехсот тысяч до пятисот тысяч рублей (часть 2 статьи 20.4 КоАП РФ).

В рамках подготовки объектов и территорий к весенне-летнему пожароопасному периоду-2018 сотрудниками отдела надзорной деятельности и профилактической работы № 9 УНД и ПР ГУ МЧС России планируется совместно с органами местного самоуправления, полицией патрулирование территорий в местах массового отдыха населения, населенных пунктов, садоводческих и дачных объединений граждан, летних оздоровительных лагерей, расположенных на территориях, прилегающих к лесам и подверженных угрозе перехода природных (лесных) пожаров.

Во всех населенных пунктах, подверженных угрозе лесных пожаров, планируется провести сходы граждан. А в случае необходимости на отдельных территориях будет введен особый противопожарный режим и ограничение на посещение гражданами и въезда автотранспорта в лесные массивы.

Согласно ст. 8.32 КоАП РФ, нарушение правил пожарной безопасности в лесах в условиях особого противопожарного режима влечет наложение административного штрафа: на граждан от четырех тысяч рублей до пяти тысячи рублей; на должностных лиц от двадцати тысяч рублей до сорока тысяч рублей; на юридических лиц от трехсот тысяч рублей до пятисот тысяч рублей.

Для недопущения лесных пожаров органы местного самоуправления обязаны выполнить ряд мероприятий по созданию минерализованных полос шириной 5 м на всей протяженности участков границ населенных пунктов, очистить территории населенных пунктов от горючих отходов, мусора, сухой травы, а также обеспечить готовность к работе источников наружного противопожарного водоснабжения.

Напомню, с 1 марта 2017 г. вступило в силу Постановление Правительства России «О мерах по обеспечению пожарной безопасности в лесах», которое обязывает обеспечивать пожарную безопасность лесов, находящихся вблизи земельных участков.

Согласно документу, все собственники земельных участков обязаны очищать от горючих материалов полосу шириной не менее 10 м от границы леса либо создавать минерализованную полосу шириной не менее 10 м или другой противопожарный барьер. Это значит, что владельцам таких участков придется очищать сопредельную территорию от сухих веток, валежника и воспламеняющегося мусора либо оградить свою собственность неглубокой полосой по контуру леса шириной не менее 10 м.

Одна из основных причин лесных пожаров – неконтролируемое сжигание порубочных остатков (веток и валежника) лесозаготовителями. По правилам порубочные остатки должны утилизироваться на спецполигонах или сдаваться в переработку, на деле до 80 % отходов сжигается на местах. Теперь компании, занимающиеся лесозаготовками, наряду с органами власти и местными жителями будут нести одинаковую ответственность за утилизацию горючих материалов на территории лесов.

Уважаемые жители города Избербаш, Каякентского, Сергокалинского, Кайтагского и Дахадаевского районов! В условиях сухой ветреной погоды возникает опасность природных пожаров. Будьте особенно внимательны при обращении с огнем! Не бросайте непотушенные сигареты на землю, сухая прошлогодняя трава и скопившийся за зиму мусор легко загораются. Также привести к пожару может бесконтрольное сжигание мусора.

Напоминаю, в случае обнаружения очагов возгорания необходимо немедленно сообщить в пожарную охрану, набрав по мобильному телефону номера 101 или 112.

Д.А. МИРЗАХАНОВ,
старший инспектор ОНД и ПР № 9 УНД и ПР ГУ МЧС России по РД, майор внутренней службы.

ВНИМАНИЕ, КОНКУРС!

Миннац РД объявляет конкурс на лучшую публикацию в СМИ по вопросам сохранения межнационального мира и согласия и этнокультурного развития народов Дагестана.

Принять участие в конкурсе, помимо профессиональных журналистов, могут желающие любых возрастных категорий, проживающие на территории республики, представив конкурсные материалы, раскрывающие тему формирования единства российского народа, укрепления межнационального мира и общедагестанского единства, этнокультурного развития народов Дагестана. Для этого необходимо отравить заявку и материалы до 30 сентября 2018 года на адрес электронной почты: minnacrd@mail.ru, или по адресу: 367000, РД, г. Махачкала, пр. Расула Гамзатова, д.1, отдел национальной политики и управления приоритетными проектами, тел.: 67-21-26.

К конкурсу допускаются статьи, опубликованные на русском языке в муниципальных и республиканских СМИ в период с 1 января по 30 сентября 2018 года, объемом не менее 6500 знаков.

15 октября 2018 года состоится пресс-конференция членов жюри, по результатам которой будут объявлены списки победителей по номинациям.

Мероприятие проводится в рамках реализации государственной программы Республики Дагестан «Реализация государственной национальной политики в Республике Дагестан на 2018-2020 гг.»

О ПРЕИМУЩЕСТВАХ ПОДАЧИ ЗАЯВЛЕНИЙ НА ПОЛУЧЕНИЕ ГОСУДАРСТВЕННЫХ УСЛУГ В ЭЛЕКТРОННОМ ВИДЕ

В рамках реализации Федерального закона от 27 июля 2010 года № 210-ФЗ «Об организации предоставления государственных и муниципальных услуг» в МРЭО ГИБДД МВД по Республике Дагестан (дислокация г. Избербаш) предоставляются следующие государственные услуги в электронном виде:

1. Регистрация автомототранспортных средств и прицепов к ним. В качестве исполнения данной услуги организована предварительная электронная запись через «личный кабинет» для производства регистрационных действий;

2. Прием квалификационных экзаменов и выдача водительских удостоверений.

Во избежание очередей и экономии времени МРЭО ГИБДД МВД по Республике Дагестан (дислокация г. Избербаш) предлагает обращаться для получения соответствующей услуги через портал государственных услуг www.gosuslugi.ru.

Использование данного Интернет-портала позволяет гражданину упростить порядок обращения в государственные органы, в частности в МРЭО ГИБДД. Для этого необходимо сначала зарегистрироваться на сайте, указав при этом личные данные, в том числе серию и номер паспорта, ИНН и т.д. Вся указываемая информация сверяется с базами данных соответствующих ведомств.

После регистрации в течение 2-3 недель на указанный домашний адрес будет выслано письмо, содержащее специальный код, введение которого подтвердит подлинность предоставленных персональных данных. Пройдя такую регистрацию (следует сделать это заранее), можно пользоваться порталом. Также для упрощения порядка регистрации на портале госуслуг возможно обратиться в Многофункциональный центр предоставления государственных услуг (МФЦ).

Все дальнейшие действия осуществляются через «Личный кабинет». В нём вы выбираете вид нужной вам государственной услуги (регистрация транспорта, выдача/обмен водительского удостоверения), дату, время и место получения государственной услуги, заполняете предложенную форму, указываете свой контактный телефон. В полученном заявителем уведомлении будет информация о конкретном времени приема, что позволит избежать ожидания в очереди.

Являться пользователем Единого портала государственных услуг также экономически выгодно. Граждане, обратившиеся за государственной услугой в электронном виде, получают возможность оплатить государственную пошлину со скидкой 30%.

За государственную регистрацию транспортных средств и совершение иных регистрационных действий, связанных:

- с выдачей государственных регистрационных знаков на автомобили, в том числе взамен утраченных или пришедших в негодность, – 2000 руб./через ЕПГУ – 1400 руб.;
- с выдачей паспорта транспортного средства, в том числе взамен утраченного или пришедшего в негодность, – 800 руб./через ЕПГУ – 560 руб.;
- за внесение изменений в выданный ранее паспорт транспортного средства, – 350 руб./через ЕПГУ – 245 руб.;
- с выдачей государственных регистрационных знаков на мототранспортные средства, прицепы, трактора, самоходные дорожно-строительные и иные самоходные машины, в том числе взамен утраченных или пришедших в негодность, – 1500 руб./через ЕПГУ – 1120;
- с выдачей свидетельства регистрации ТС, в том числе взамен утраченного или пришедшего в негодность – 500 руб./через ЕПГУ–350 руб.;
- за выдачу государственных регистрационных знаков ТС «Транзит», в том числе взамен утраченных или пришедших в негодность, изготавливаемых из расходных материалов на металлической основе на автомобили – 1600 руб./через ЕПГУ – 1120 руб.;
- за выдачу государственных регистрационных знаков, изготавливаемых из расходных материалов на металлической основе, на мототранспортные средства, прицепы, тракторы, самоходные дорожно-строительные и иные самоходные машины – 800 руб./через ЕПГУ – 560 руб.;

– изготовленные из расходных материалов на бумажной основе – 200 руб./через ЕПГУ – 140 р.

Заявитель имеет возможность оценить качество предоставления государственной услуги на официальном сайте МВД России – мвд рф, на специализированном Интернет-сайте «Ваш контроль» (vashkontrol.ru), в личном кабинете Единого портала и (или) с помощью коротких текстовых сообщений (SMS).

С 1 ноября 2017 года внесены изменения в график работы МРЭО ГИБДД МВД по РД (дислокация г. Избербаш) по предоставлению государственных услуг по регистрации автомототранспортных средств и прицепов к ним, по проведению экзаменов на право управления транспортными средствами и выдачи водительских удостоверений.

ГРАФИК РАБОТЫ

Рабочий день с 08.00 ч. до 18.00 ч.

Прием граждан:		**ЕПГУ**
Понедельник	**с 08.00 до 17.30;**	**с 09.00 до 17.00;**
Вторник	**с 08.00 до 17.30;**	**с 09.00 до 17.00;**
Среда	**с 08.00 до 17.30;**	**с 09.00 до 17.00;**
Четверг –	**не приемный день**	**(занятия);**
Пятница	**с 08.00 до 17.30;**	**с 09.00 до 17.00;**
Суббота	**с 08.00 до 13.30;**	**с 09.00 до 13.00.**

Обеденный перерыв с 13.00 до 14.00.
Выходной день – воскресенье
Контактный телефон:
2-46-18 регистрации транспорта;
2-46-36 выдача водительских удостоверений.
МРЭО ГИБДД МВД по РД (дислокация г. Избербаш) находится по адресу: г. Избербаш, ул. Буйнакского, 46 «А».

ПОНЕДЕЛЬНИК, 16 июля

Первый канал

5.00 Телеканал “Доброе утро”.
9.00, 12.00, 15.00, 3.00 Новости.
9.15 Независимая передача, проводящая экспертизу товаров народного потребления “Контрольная закупка”. [16+]
9.50 Ток-шоу “Жить здорово!”. [16+]
10.55, 2.45, 3.15 Ток-шоу “Модный приговор”. [12+]
12.15, 17.00, 1.40 Ток-шоу “Время покажет”. [16+]
15.15 Ток-шоу “Давай поженимся!”. [16+]
16.00, 3.50 Ток-шоу “Мужское/Женское”. [16+]
18.00 Вечерние новости.
18.15 Новый телепроект “Видели видео?”.
19.00 Ток-шоу “На самом деле”. [16+]
19.55 Ток-шоу “Пусть говорят”. [16+]
21.00 “Время”.
21.35 Т/с “Старушки в бегах”. [12+]
23.35 Т/с “Спарта”. [18+]
0.30 Д/ф “Романовы: Век в поисках истины”, Фильм 1. [12+]

Телеканал Россия

5.00, 9.15 “Утро России”.
9.00, 11.00, 14.00, 17.00, 20.00 Вести.
9.55 Ток-шоу “О самом главном”. [12+]
11.40, 14.40, 17.40, 20.45 Вести. Местное время.
12.00 Шоу “Судьба человека с Борисом Корчевниковым”. [12+]
13.00, 19.00 Ток-шоу “60 минут”. [12+]
15.00 Т/с “Склифосовский”. [12+]
18.00 Шоу “Андрей Малахов. Прямой эфир”. [16+]
21.00 Т/с “Капитанша”. [12+]
1.10 Документальный фильм Алексея Денисова “Тайна Ипатьевского подвала. Предательство Европы”. [12+]
2.10 Историко-биографическая драма “Романовы. Венценосная семья”, 2000 г. [12+]

ТНТ + ИТВ

5.00, 21.00, 3.05, 4.00 Игровое шоу “Где логика?”, 24-26 серии. [16+]
7.00, 7.30, 8.00, 8.30 Программа “ТНТ. Best”. [16+]
9.00 Реалити-шоу “Дом-2. Lite”. [16+]
10.15 Реалити-шоу “Дом-2. Остров любви”. [16+]
11.30, 12.00 Комедийный сериал “Улица”, 47, 48 серии. [16+]
12.30 Паранормальное шоу “Битва экстрасенсов”. [16+]
14.00, 14.30, 15.00, 16.00, 17.00, 18.00, 19.00, 19.30 Юмористическая программа “Однажды в России”. [16+]
20.00 Реклама. Объявления.
20.10 Поздравления.
20.30 “Правовой канал”.
20.55 Объявления.
22.00 Комедийный сериал “Полицейский с Рублёвки”. 1 серия. [16+]
23.00 Реалити-шоу “Дом-2. Город любви”. [16+]
0.00 “Дом-2. После заката”. Спецвключение. [16+]
1.05, 2.05 Шоу “Импровизация”, 25, 26 серии. [16+]

СТС + ТДС

5.30 Детский юмористический киножурнал “Ералаш”. [0+]
6.00 М/с “Смешарики”. [0+]
6.25 М/с “Тролли. Праздник продолжается!”. [6+]
6.45 М/ф “Пираты. Банда неудачников”, США-Великобритания, 2012 г. [0+]
8.30 М/с “Кухня”. [12+]
9.30 М/ф “Дикие предки”, Великобритания-Франция, 2018 г. [6+]
11.00 Фильм-катастрофа “2012”, США, 2009 г. [16+]
14.00 Комедийный сериал “Кухня”. [12+]
21.00 Боевик “Перевозчик-3”, Франция, Великобритания, США, 2008 г. [16+]
23.00, 0.30 Шоу “Уральские пельмени”. Любимое. [16+]
23.30 “Кино в деталях” с Фёдором Бондарчуком. [18+]
1.00 Романтический триллер “Союзники”, США-Великобритания, 2016 г. [18+]
3.25 Т/с “Выжить после”. [16+]
4.25 Скетчком “Это любовь”. [16+]

ВТОРНИК, 17 июля

Первый канал

5.00 Телеканал “Доброе утро”.
9.00, 12.00, 15.00, 3.00 Новости.
9.15 “Контрольная закупка”. [16+]
9.50 Ток-шоу “Жить здорово!”. [16+]
10.55, 2.45, 3.05 Ток-шоу “Модный приговор”. [12+]
12.15, 17.00, 1.40 Ток-шоу “Время покажет”. [16+]
15.15 Ток-шоу “Давай поженимся!”. [16+]
16.00, 3.50 Ток-шоу “Мужское/Женское”. [16+]
18.00 Вечерние новости.
18.15 Новый телепроект “Видели видео?”.
19.00 Ток-шоу “На самом деле”. [16+]
19.55 Ток-шоу “Пусть говорят”. [16+]
21.00 “Время”.
21.40 Т/с “Старушки в бегах”. [12+]
23.35 Т/с “Спарта”. [18+]
0.35 Д/ф “Романовы: Век в поисках истины”. Фильм 2. [12+]

Телеканал Россия

5.00, 9.15 “Утро России”.
9.00, 11.00, 14.00, 17.00, 20.00 Вести.
9.55 Ток-шоу “О самом главном”. [12+]
11.40, 14.40, 17.40, 20.45 Вести. Местное время.
12.00, 3.15 Шоу “Судьба человека с Борисом Корчевниковым”. [12+]
13.00, 19.00 Ток-шоу “60 минут”. [12+]
15.00 Т/с “Склифосовский”. [12+]
18.00 Шоу “Андрей Малахов. Прямой эфир”. [16+]
21.00 Т/с “Капитанша”. [12+]
1.15 XXVII Международный фестиваль “Славянский базар в Витебске”.

ТНТ + ИТВ

5.00, 3.05, 4.00 Игровое шоу “Где логика?”, 27-29 серии. [16+]
6.00, 6.30, 7.00, 7.30, 8.00, 8.30 Программа “ТНТ. Best”. [16+]
9.00 Реалити-шоу “Дом-2. Lite”. [16+]
10.15 Реалити-шоу “Дом-2. Остров любви”. [16+]
11.30, 12.00 Комедийный сериал “Улица”, 49, 50 серии. [16+]
12.30 Паранормальное шоу “Битва экстрасенсов”. [16+]
14.00, 14.30, 15.00, 16.00, 17.00, 18.00, 19.00, 19.30 Юмористическое шоу “Студия Союз”. [16+]
20.00 Реклама. Объявления.
20.10 Поздравления.
20.30 “Информационный вестник”.
20.55 Объявления.
21.00, 1.05, 2.05 Шоу “Импровизация”, 27, 29 серии. [16+]
22.00 Комедийный сериал “Полицейский с Рублёвки”. 2 серия. [16+]
23.00 Реалити-шоу “Дом-2. Город любви”. [16+]
0.00 “Дом-2. После заката”. Спецвключение. [16+]

СТС + ТДС

5.25 Детский юмористический киножурнал “Ералаш”. [0+]
5.50 “Музыка на СТС”. [16+]
6.00 М/с “Смешарики”. [0+]
6.35 М/с “Команда Турбо”. [0+]
7.00 М/с “Шоу мистера Пибоди и Шермана”. [0+]
7.25 М/с “Три кота”. [0+]
7.40 М/с “Том и Джерри”. [0+]
8.30 М/с “Кухня”. [12+]
9.30, 0.30 Шоу “Уральские пельмени”. Любимое. [16+]
9.45 Драматический триллер “Глубоководный горизонт”, Гонконг-США, 2016 г. [16+]
11.55 Криминальный боевик “Перевозчик-3”, Франция, 2008 г. [16+]
14.00 Т/с “Кухня”. [12+]
21.00 Боевик “Паркер”, США, 2012 г. [16+]
23.25 Шоу “Уральских пельменей”. [16+]
2.00 Профилактика.

СРЕДА, 18 июля

Первый канал

5.00 Телеканал “Доброе утро”.
9.00, 12.00, 15.00, 3.00 Новости.
9.15 “Контрольная закупка”. [16+]
9.50 Ток-шоу “Жить здорово!”. [16+]
10.55, 2.45, 3.05 Ток-шоу “Модный приговор”. [12+]
12.15, 17.00, 1.40 Ток-шоу “Время покажет”. [16+]
15.15 Ток-шоу “Давай поженимся!”. [16+]
16.00, 3.50 Ток-шоу “Мужское/Женское”. [16+]
18.00 Вечерние новости.
18.15 Новый телепроект “Видели видео?”.
19.00 Ток-шоу “На самом деле”. [16+]
19.55 Ток-шоу “Пусть говорят”. [16+]
21.00 “Время”.
21.35 Т/с “Старушки в бегах”. [12+]
23.35 Т/с “Спарта”. [18+]
0.30 Д/ф “Михаил Романов: Первая жертва”. [16+]

Телеканал Россия

5.00, 9.15 “Утро России”.
9.00, 11.00, 14.00, 17.00, 20.00 Вести.
9.55 Ток-шоу “О самом главном”. [12+]
11.40, 14.40, 17.40, 20.45 Вести. Местное время.
12.00, 3.15 Шоу “Судьба человека с Борисом Корчевниковым”. [12+]
13.00, 19.00 Ток-шоу “60 минут”. [12+]
15.00 Т/с “Склифосовский”. [12+]
18.00 Шоу “Андрей Малахов. Прямой эфир”. [16+]
21.00 Т/с “Капитанша”. [12+]
1.15 Торжественная церемония закрытия XXVII Международного фестиваля “Славянский базар в Витебске”.

ТНТ + ИТВ

5.00, 14.00, 14.30, 15.00, 16.00, 17.00, 18.00, 19.00, 19.30, 3.05, 4.00 Игровое шоу “Где логика?”. [16+]
6.00, 6.30, 7.00, 7.30, 8.00, 8.30 Программа “ТНТ. Best”. [16+]
9.00 Реалити-шоу “Дом-2. Lite”. [16+]
10.15 Реалити-шоу “Дом-2. Остров любви”. [16+]
11.30, 12.00 Комедийный сериал “Улица”, 51, 52 серии. [16+]
12.30, 13.00, 13.00 Паранормальное шоу “Битва экстрасенсов”. [16+]
20.00 Реклама. Объявления.
20.10 Поздравления.
20.30 “Ровесник”.
20.55 Объявления.
21.00 Юмористическая программа “Однажды в России”. [16+]
22.00 Комедийный сериал “Полицейский с Рублёвки”. 3 серия. [16+]
23.00 Реалити-шоу “Дом-2. Город любви”. [16+]
0.00 “Дом-2. После заката”. Спецвключение. [16+]
1.05, 2.05 Шоу “Импровизация”, 30, 31 серии. [16+]

СТС + ТДС

6.00 М/с “Смешарики”. [0+]
6.35 М/с “Команда Турбо”. [0+]
7.00 М/с “Шоу мистера Пибоди и Шермана”. [0+]
7.25 М/с “Три кота”. [0+]
7.40 М/с “Том и Джерри”. [0+]
8.30 М/с “Кухня”. [12+]
9.30, 0.30 Шоу “Уральские пельмени”. Любимое. [16+]
10.00 М/ф “Пингвины Мадагаскара”, США, 2014 г. [0+]
11.40 Боевик “Паркер”, США, 2012 г. [16+]
14.00 Т/с “Кухня”. [16+]
21.00 Боевик “Профессионал”, США-Австралия, 2011 г. [16+]
23.20 Шоу “Уральских пельменей”. [16+]
1.00 Романтическая комедия “Красотка-2”, США, 2001 г. [16+]
3.00 Т/с “Выжить после”. [16+]
4.00 Скетчком “Это любовь”. [16+]

ЧЕТВЕРГ, 19 июля

Первый канал

5.00 Телеканал “Доброе утро”.
9.00, 12.00, 15.00, 3.00 Новости.
9.15 “Контрольная закупка”. [16+]
9.50 Ток-шоу “Жить здорово!”. [16+]
10.55, 2.45, 3.05 Ток-шоу “Модный приговор”. [12+]
12.15, 17.00, 1.45 Ток-шоу “Время покажет”. [16+]
15.15 Ток-шоу “Давай поженимся!”. [16+]
16.00, 3.50 Ток-шоу “Мужское/Женское”. [16+]
18.00 Вечерние новости.
18.15 Новый телепроект “Видели видео?”.
19.00 Ток-шоу “На самом деле”. [16+]
19.55 Ток-шоу “Пусть говорят”. [16+]
21.00 “Время”.
21.40 Т/с “Старушки в бегах”. [12+]
23.35 Т/с “Спарта”. [18+]
0.40 Д/ф “Алексей Герман. Трудно быть с Богом”. [16+]

Телеканал Россия

5.00, 9.15 “Утро России”.
9.00, 11.00, 14.00, 17.00, 20.00 Вести.
9.55 Ток-шоу “О самом главном”. [12+]
11.40, 14.40, 17.40, 20.45 Вести. Местное время.
12.00 Шоу “Судьба человека с Борисом Корчевниковым”. [12+]
13.00, 19.00 Ток-шоу “60 минут”. [12+]
15.00 Т/с “Склифосовский”. [12+]
18.00 Шоу “Андрей Малахов. Прямой эфир”. [16+]
21.00 Т/с “Капитанша”. [12+]
1.30 Документальный фильм Николая Сванидзе “Не враги”. [12+]
2.35 Мелодрама “Счастливый маршрут”, Россия, 2013 г. [12+]

ТНТ + ИТВ

5.00, 3.05, 4.00 Игровое шоу “Где логика?”, 33-35 серии. [16+]
6.00, 6.30, 7.00, 7.30, 8.00, 8.30 Программа “ТНТ. Best”. [16+]
9.00 Реалити-шоу “Дом-2. Lite”. [16+]
10.15 Реалити-шоу “Дом-2. Остров любви”. [16+]
11.30, 12.00 Комедийный сериал “Улица”, 53, 54 серии. [16+]
12.30, 13.00, 13.30 Паранормальное шоу “Битва экстрасенсов”. [16+]
14.00, 14.30, 15.00, 16.00, 17.00, 18.00, 19.00, 19.30, 1.05, 2.05 Шоу “Импровизация”. [16+]
20.00 Реклама. Объявления.
20.10 Поздравления.
20.30 “Здоровье”.
20.55 Объявления.
21.00 Юмористическое шоу “Студия Союз”. [16+]
22.00 Комедийный сериал “Полицейский с Рублёвки”. 4 серия. [16+]
23.00 Реалити-шоу “Дом-2. Город любви”. [16+]
0.00 “Дом-2. После заката”. Спецвключение. [16+]
3.00 Коммерческая программа “ТНТ-Club”. [16+]

СТС + ТДС

5.00 Детский юмористический киножурнал “Ералаш”. [0+]
5.50 “Музыка на СТС”. [16+]
6.00 М/с “Смешарики”. [0+]
6.35 М/с “Команда Турбо”. [0+]
7.00 М/с “Шоу мистера Пибоди и Шермана”. [0+]
7.25 М/с “Три кота”. [0+]
7.40 М/с “Том и Джерри”. [0+]
8.30 М/с “Кухня”. [12+]
9.30, 1.00 Х/ф “Три мушкетёра”, Великобритания-США-Австрия, 1993 г. [0+]
11.40 Боевик “Профессионал”, 2011 г. [16+]
14.00, 3.00 Т/с “Улётный экипаж”. [16+]
21.00 Боевик “Хаос”, Канада-Великобритания-США, 2005 г. [16+]
23.15 Шоу “Уральских пельменей”. [16+]
0.30 Шоу “Уральские пельмени”. Любимое. [16+]

ПЯТНИЦА, 20 июля

Первый канал

5.00 Телеканал “Доброе утро”.
9.00, 12.00, 15.00 Новости.
9.15 “Контрольная закупка”. [16+]
9.50 Ток-шоу “Жить здорово!”. [16+]
10.55, 3.15 Ток-шоу “Модный приговор”. [12+]
12.15, 17.00 Ток-шоу “Время покажет”. [16+]
15.15 Ток-шоу “Давай поженимся!”. [16+]
16.00, 4.15 Ток-шоу “Мужское/Женское”. [16+]
18.00 Вечерние новости.
18.15 Новый телепроект “Видели видео?”.
19.00 Ток-шоу “Человек и закон”. [16+]
19.55 Телеигра “Поле чудес”. [16+]
21.00 “Время”.
21.30 Музыкальное шоу “Три аккорда”. [16+]
23.30 Международный музыкальный фестиваль “Белые ночи Санкт-Петербурга”. Прямой эфир. [12+]
1.35 Детектив “Однажды вечером в поезде”, Франция-Бельгия, 1968 г. [16+]

Телеканал Россия

5.00, 9.15 “Утро России”.
9.00, 11.00, 14.00, 17.00, 20.00 Вести.
9.55 Ток-шоу “О самом главном”. [12+]
11.40, 14.40, 17.40, 20.45 Вести. Местное время.
12.00 Шоу “Судьба человека с Борисом Корчевниковым”. [12+]
13.00, 19.00 Ток-шоу “60 минут”. [12+]
15.00 Т/с “Склифосовский”. [12+]
18.00 Шоу “Андрей Малахов. Прямой эфир”. [16+]
21.00 Юмористическая передача “Петросян-шоу”. [16+]
23.25 Т/с “Когда наступит рассвет”. [12+]
3.25 Мелодрама “Жених”, Россия, 2011 г. [12+]

ТНТ + ИТВ

5.00 Игровое шоу “Где логика?”, 36 серия. [16+]
6.00, 6.30, 7.00, 7.30, 8.00, 8.30 “ТНТ. Best”. [16+]
9.00 Реалити-шоу “Дом-2. Lite”. [16+]
10.15 Реалити-шоу “Дом-2. Остров любви”. [16+]
11.30, 12.00 Т/с “Улица”, 55, 56 серии. [16+]
12.30, 13.00 Паранормальное шоу “Битва экстрасенсов”. [16+]
13.30, 14.00, 14.30, 15.00, 16.00, 17.00, 18.00, 19.00, 19.30, 21.00 Шоу “Комеди Клаб”. [16+]
20.00 Реклама. Объявления.
20.10 Поздравления.
20.30 Программа “Избербаш”.
20.55 Объявления.
22.00 Юмористическое шоу “Не спать!”. [16+]
23.00 Реалити-шоу “Дом-2. Город любви”. [16+]
0.00 “Дом-2. После заката”. Спецвключение. [16+]
1.00 Документальное тв-шоу “Такое кино!”. [16+]
1.35 Комедийное фэнтези “Зубная фея”, Канада, США, 2010 г. [12+]
3.35, 4.35 Шоу “Импровизация”, 34, 35 серии. [16+]

СТС + ТДС

6.00 М/с “Смешарики”. [0+]
6.35 М/с “Команда Турбо”. [0+]
7.00 М/с “Шоу мистера Пибоди и Шермана”. [0+]
7.25 М/с “Три кота”. [0+]
7.40 М/с “Том и Джерри”. [0+]
8.30 М/с “Кухня”. [12+]
9.30, 1.20 Боевик “Заложник”, США-Германия, 2005 г. [12+]
11.45 Боевик “Хаос”. [16+]
14.00, 3.30 Т/с “Улётный экипаж”. [16+]
19.00 Шоу “Уральские пельмени”. Любимое. [16+]
19.30 Шоу “Уральских пельменей”. [16+]
21.00 Комедийный боевик “Рэд-2”, США-Франция-Канада, 2013 г. [12+]
23.15 Боевик “Воздушный маршал”, Великобритания-Франция-США-Канада, 2013 г. [12+]

СУББОТА, 21 июля

Первый канал

5.10 “Контрольная закупка”. [16+]
6.00, 10.00, 12.00 Новости.
6.10 Детский юмористический киножурнал “Ералаш”.
6.45 Драма “Двадцать дней без войны”, 1976 г. [12+]
8.50 М/ф “Смешарики. Новые приключения”.
9.00 Музыкальная передача “Играй, гармонь любимая!”.
9.45 “Слово пастыря”. [16+]
10.15 Д/ф “Леонид Агутин: Океан любви”. [12+]
11.10 Д/с “Теория заговора”. [16+]
12.15 Д/ф “Михаил Задорнов: “Легко жить трудно”. [12+]
13.15 Концерт Михаила Задорнова “Умом Россию не поднять”.
15.00 Д/ф “Михаил Задорнов: “К отцу на край земли”. [12+]
16.00 Концерт Михаила Задорнова “Кому на Руси жить?!”. [12+]
18.00 Вечерние новости.
18.10 Телеигра “Кто хочет стать миллионером?”.
19.50, 21.20 Ток-шоу “Сегодня вечером”. [16+]
21.00 “Время”.
23.00 Международный музыкальный фестиваль “Белые ночи Санкт-Петербурга”. Прямой эфир. [12+]
1.10 Боевик “Лев”, Франция, 2003 г. [12+]

Телеканал Россия

5.20 Т/с “Семейные обстоятельства”. [12+]
7.10 Шоу “Живые истории”.
8.00 Россия. Местное время. [12+]
9.00 Программа “По секрету всему свету”.
9.20 Телеигра “Сто к одному”.
10.10 Шоу “Пятеро на одного”.
11.00, 20.00 Вести.
11.20 Вести. Местное время.
11.40 Большой юмористический концерт “Измайловский парк”. [16+]
13.55 Т/с “Домработница”. [12+]
18.00 Шоу А. Малахова “Привет, Андрей!”. [12+]
20.50 Т/с “Счастливая жизнь Ксении”. [12+]
1.10 Мелодрама “Алиби надежда, алиби любовь”, Россия, 2012 г. [12+]

ТНТ + ИТВ

5.00 Игровое шоу “Где логика?”, 37 серия. [16+]
6.00, 6.30, 7.00, 7.30, 8.30 “ТНТ. Best”. [16+]
8.00, 2.45 Программа “ТНТ Music”. [16+]
9.00 Медицинское шоу “Агенты 003”. [16+]
9.30 Реалити-шоу “Дом-2. Lite”. [16+]
10.30 Реалити-шоу “Дом-2. Остров любви”. [16+]
11.30, 12.00, 12.30, 13.00, 13.30, 14.00, 14.30, 15.00, 15.30, 16.00, 16.30, 17.00, 17.30, 18.00, 18.30, 19.00, 19.30, 21.00, 21.30, 22.00, 22.30 Т/с “СашаТаня”, 114-136 серии. [16+]
20.00 Реклама. Объявления.
20.10 Поздравления.
20.30 “Спорт-экспресс”
20.55 Объявления.
23.00 Реалити-шоу “Дом-2. Город любви”. [16+]
0.00 “Дом-2. После заката”. Спецвключение. [16+]
1.00 Комедийное фэнтези “Зубная фея 2”, США, 2012 г. [16+]

СТС + ТДС

6.00 М/с “Смешарики”.
6.20 М/с “Команда Турбо”.
6.45 М/с “Шоу мистера Пибоди и Шермана”. [0+]
7.10 М/с “Том и Джерри”.
7.35 М/с “Новаторы”. [6+]
7.50 М/с “Три кота”. [0+]
8.05 М/с “Тролли. Праздник продолжается!”. [6+]
8.30, 16.00 Шоу “Уральских пельменей”. [16+]
9.30 Кулинарное шоу “ПроСТО кухня”. [12+]
10.30 Реалити-шоу “Успеть за 24 часа”. [16+]
11.30 М/ф “Семейка монстров”, США, 2014 г. [6+]
13.15 Криминальная драма “Поймай меня, если сможешь”, США, 2002 г. [12+]
16.45 Комедийный боевик “Рэд-2”, 2013 г. [12+]
19.00 Фантастическая комедия “Чёрный рыцарь”, США, 2001 г. [12+]
21.00 Триллер “Враг государства”, США, 1998 г. [0+]
23.40 Триллер “Схватка”, США, 2011 г. [16+]
2.00 Мелодрама “Первый рыцарь”, США-Великобритания, 1995 г. [0+]

ВОСКРЕСЕНЬЕ, 22 июля

Первый канал

5.20, 6.10 Детектив “Три дня вне закона”, Россия, 1992 г. [16+]
6.00, 10.00, 12.00 Новости
7.30 М/с “Смешарики. ПИН-код”.
7.45 Военная программа “Часовой”. [12+]
8.15 Шоу “Здоровье” [16+]
9.20 “Непутевые заметки”. [12+]
10.20, 12.15 Т/с “Григорий Р”. [16+]
17.55 Телеигра “Кто хочет стать миллионером?”.
19.30 Шоу талантов “Старше всех!”.
21.00 Воскресное “Время”
22.00 Международный музыкальный фестиваль “Белые ночи Санкт-Петербурга”. Гала-концерт. Прямой эфир. [12+]
0.10 Х/ф “Большой переполох в маленьком Китае”. [12+]
2.00 Ток-шоу “Модный приговор”. [12+]
3.00 Ток-шоу “Мужское/Женское”. [16+]
3.55 Ток-шоу “Давай поженимся!”. [16+]

Телеканал Россия

4.55 Т/с “Семейные обстоятельства”. [12+]
6.45, 3.25 Развлекательное шоу “Сам себе режиссёр”.
7.35, 2.55 “Смехопанорама Евгения Петросяна”.
8.05 “Утренняя почта”.
8.45 Местное время. Вести-Москва. Неделя в городе.
9.25 Игра “Сто к одному”
10.10 Семейная передача “Когда все дома с Тимуром Кизяковым”.
11.00, 20.00 Вести.
11.20 Т/с “Там, где ты”. [12+]
22.00 Шоу “Воскресный вечер с Владимиром Соловьёвым”. [12+]
0.30 Д/ф “Генезис 2.0”. [12+]

ТНТ + ИТВ

5.00 Игровое шоу “Где логика?”, 38 серия. [16+]
6.00, 6.30, 7.00, 7.30, 8.00, 8.30 Программа “ТНТ. Best”. [16+]
9.00 Реалити-шоу “Дом-2. Lite”. [16+]
10.00 Реалити-шоу “Дом-2. Остров любви”. [16+]
11.00 Шоу перевоплощений “Перезагрузка”. [16+]
12.00 Юмористическая программа “Большой завтрак”. [16+]
12.30, 13.00, 14.00, 15.00, 16.00, 17.00 Шоу “Comedy Woman”. [16+]
18.00, 19.00, 19.30, 21.00 Т/с “Полицейский с Рублёвки”, 1-4 серии. [16+]
20.00 Реклама. Объявления.
20.10 Поздравления.
20.30 “Музыка на ТНТ”
20.55 Объявления.
22.00, 22.30 Юмористическая передача “Комик в городе”. [16+]
23.00 Реалити-шоу “Дом-2. Город любви”. [16+]
0.00 “Дом-2. После заката”. Спецвключение. [16+]
1.00 Документальное тв-шоу “Такое кино!”. [16+]
1.35 Триллер “Лузеры”, США, 2010 г. [16+]
3.30 Музыкальная программа “ТНТ Music”. [16+]
4.00 Шоу “Импровизация”, 38 серия. [16+]

СТС + ТДС

4.40, 3.45 Т/с “Улётный экипаж”. [16+]
5.40 Детский юмористический киножурнал “Ералаш”. [0+]
6.00 М/с “Смешарики”.
6.45 М/с “Том и Джерри”.
7.10, 8.05 М/с “Тролли. Праздник продолжается!”. [6+]
7.35 М/с “Новаторы”. [6+]
7.50 М/с “Три кота”. [0+]
8.30 Шоу “Уральских пельменей”. [16+]
9.10 Криминальная драма “Поймай меня, если сможешь”, США, 2002 г. [12+]
12.00, 1.55 Комедия “Майор Пейн”, США, 1995 г. [0+]
14.00 Фантастическая комедия “Чёрный рыцарь”, США, 2001 г. [12+]
16.00 Шоу “Уральские пельмени”. Любимое. [16+]
16.30 Триллер “Враг государства”, США, 1998 г.
19.00 М/ф “Лего фильм. Бэтмен”, США-Дания, 2017 г. [6+]
21.00 Фантастический боевик “Война миров z”, США, 2013 г. [12+]
23.15 Военная драма “Ярость”, Китай-США-Великобритания, 2014 г. [18+]

Утерянный аттестат о среднем общем образовании (10 классов) А № 657645, выданный МКОУ «Сагасидейбукская средняя общеобразовательная школа» Каякентского района РД в 1993 году на имя Магомедова Расула Абдусаламовича, считать **недействительным.**

Утерянный аттестат о среднем общем образовании (11 классов) А № 075874, выданный МКОУ «Сагасидейбукская средняя общеобразовательная школа» Каякентского района РД в 1994 году на имя Магомедова Башира Абдусаламовича, считать **недействительным.**

ПРОДОЛЖАЕТСЯ ПОДПИСКА НА ГАЗЕТУ «НАШ ИЗБЕРБАШ» НА 2018 ГОД

СТОИМОСТЬ ПОДПИСКИ ЧЕРЕЗ РЕДАКЦИЮ:
на 3 мес. – 98 руб.,
на 6 мес. – 195 руб.

ВНИМАНИЮ ГРАЖДАН!

В связи с поступающими сообщениями граждан о продолжающихся злоупотреблениях с обеспечением лекарственными препаратами в медучреждениях республики Общественная палата Республики Дагестан для оперативного реагирования на нарушения в данной сфере возобновляет работу «горячей линии» по телефону (8722)78-08-41.

Поступающая информация будет оперативно доведена до контролирующих органов.

Продается строящийся дом,
стоимостью 600 тыс. руб., торг.
Обращаться по номеру: 8-909-482-37-97.

ИЗБЕРБАШ Городская общественно-политическая газета
2018 год.
Выходит по четвергам.
Цена в розницу - 8 руб.

НАШ ИЗБЕРБАШ

Победитель Почетной Грамотой Республики Дагестан
Победитель 5 Всероссийского фестиваля СМИ "Вся Россия-2005"

УЧРЕДИТЕЛЬ:
Администрация городского округа «город Избербаш»

Главный редактор М. Ю. КАСУМОВА
Редактор отдела муниципального развития А. МАЗГАРОВА
Редактор отдела экономики и спорта И. ВАГАБОВ
Редактор отдела информации С. АРСЛАНБЕКОВ
Спецкорреспондент М. ТЕМИРОВА
Верстка, дизайн А. АСЛАМБЕКОВ

Газета набрана и сверстана
на компьютерной базе газеты «Наш Избербаш».

ГАЗЕТА ОСНОВАНА в 1951 году

Выходит 52 раза в год.
Индекс 51332.
Тираж 1250 экз.

Газета зарегистрирована Управлением Федеральной службы по надзору в сфере связи и массовых коммуникаций по РД. Регистрационный ПИ № ТУ 5-0030

Адрес редакции: 368501, г. Избербаш,
ул. Чапаева, 15, МБУ «Дом печати»;
тел. 8 (87245) 2-55-86; E-mail: nash-izberbash@yandex.ru
Сайт газеты: nash-izberbash.ru (наш-избербаш.рф)

Адрес типографии: 367018, г. Махачкала, проспект Петра I, 61.
ООО «Издательство «Лотос»

Заказ № Срок подписания в печать – 11 июля в 17.00 ч.
Подписано в 17.00 ч.

ГАЗПРОМ МЕЖРЕГИОНГАЗ МАХАЧКАЛА

С 1 ИЮЛЯ 2018 ГОДА ДЛЯ НАСЕЛЕНИЯ РЕСПУБЛИКИ ДАГЕСТАН ИЗМЕНИЛИСЬ ТАРИФЫ НА ГАЗ

Постановлением № 8 от 22 июня 2018 года Республиканкой службой по тарифам Дагестана утверждена новая розничная цена на природный газ в размере 5,23 руб. за 1 куб. м.

ООО «Газпром межрегионгаз Махачкала» призывает абонентов – потребителей газа произвести сверку платежей в территориальном участке (абонентском пункте) по месту жительства и, в случае имеющейся задолженности за поставленный газ, погасить её. Там же абоненты могут получить консультацию по вопросам начислений за газ.

Абонентам, с установленными приборами учета газа, необходимо сообщить информацию о показаниях счетчика газа, в противном случае перерасчет суммы к оплате будет произведен с учетом новых цен.

Контактный телефон: 8 (8722) 68-53-51, 8-928-808-72-40 (для СМИ)
E-mail: f0050130@dag.kawkazrg.ru
Веб-сайт: http://mkala-mrg.ru

Пресс-служба ООО «Газпром межрегионгаз Махачкала».

ТАРИФЫ НА ГАЗ 2018/2019

Цены на природный газ, реализуемый населению Республики Дагестан с 01.07.2018 года дифференцированные по различным направлениям (наборам направлений) использования газа розничные цены на природный газ, реализуемый населению Республики Дагестан газоснабжающей организацией ООО «Газпром межрегионгаз Махачкала»

№	Направления использования газа населением	Цены на природный газ (с НДС)
1.	На приготовление пищи и нагрев воды с использованием газовой плиты (в отсутствие других направлений использования газа); Нагрев воды с использованием газового водонагревателя при отсутствии центрального горячего водоснабжения (в отсутствие других направлений использования газа)	5,23 руб./ куб.м
2.	Приготовление пищи и нагрев воды с использованием газовой плиты и нагрев воды с использованием газового водонагревателя при отсутствии центрального горячего водоснабжения (в отсутствие других направлений использования газа)	5,23 руб./ куб.м
3.	Отопление с одновременным использованием газа на другие цели (кроме направлений использования газа, указанных в пунктах 4,5,6 настоящего приложения)	5 092,98 руб./тыс. куб.м
4.	Отопление и (или) выработка электрической энергии с использованием котельных всех типов и (или) иного оборудования, находящихся в общей долевой собственности собственников помещений в многоквартирных домах с годовым объемом потребления газа до 10 тыс.куб.м. включительно	5 114, 54 руб./тыс. куб.м
5.	Отопление и (или) выработка электрической энергии с использованием котельных всех типов и (или) иного оборудования, находящихся в общей долевой собственности собственников помещений в многоквартирных домах с годовым объемом потребления газа от 10 до 100 тыс.куб.м. включительно	4 989,61 руб./тыс. куб.м
6.	Отопление и (или) выработка электрической энергии с использованием котельных всех типов и (или) иного оборудования, находящихся в общей долевой собственности помещений в многоквартирных домах с годовым объемом потребления газа свыше 100 тыс. куб.м	4 889, 67 руб./тыс. куб.м

*** Утверждены Постановлением Республиканской службы по тарифам Дагестана от 22 июня 2018 г. № 8 «О розничных ценах на природный газ, реализуемый населению Республики Дагестан газоснабжающей организацией ООО «Газпром межрегионгаз Махачкала»**