Городская общественно-политическая газета

№ 18-19 (6421-6422)
8 мая 2019 г.

выходит по четвергам
Цена в розницу - 8 руб.

НАШ ИЗБЕРБАШ

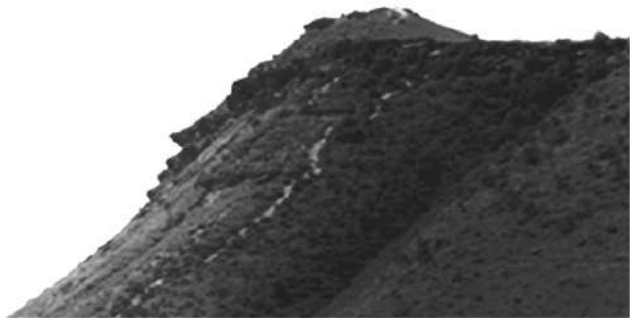

Награждена Почетной Грамотой Республики Дагестан
Победитель 8 Всероссийского Фестиваля СМИ "Вся Россия-2003"

Дорогие ветераны Великой Отечественной войны, вдовы погибших воинов, труженики тыла! Уважаемые избербашцы!

Примите самые искренние поздравления со светлым праздником – 74-ой годовщиной Победы в Великой Отечественной войне!

День Победы – это символ национальной гордости, воинской славы и доблести нашей Родины. И в тоже время это наша бесценная история, каждая страница которой наполнена страданиями, борьбой и потерями. Мы обязаны трепетно хранить эти воспоминания, передавая их из поколения в поколение, чтобы наша земля никогда не знала подобной трагедии!

В годы войны из небольшого поселка Изберг на фронт ушли 984 человека. Из них вернулись живыми 560. Погибли и пропали без вести 424 человека. Приняв на себя непосильную ношу, они выстояли и победили. Их мужество, вера в будущее и умение преодолевать жизненные невзгоды являются для всех нас символом несокрушимой силы духа и образцом для подражания.

Сегодня мы отдаем дань глубокого уважения нашим ветеранам войны и труженикам тыла. Низкий вам поклон за ваше мужество, стойкость и самопожертвование!

От всей души желаю вам здоровья, светлых, долгих и спокойных дней жизни, душевного тепла, внимания и заботы близких! Мира, счастья и благополучия всем жителям нашего города!

М.К. ИСАКОВ,
и.о. главы городского округа «город Избербаш».

АКЦИЯ

ГЕОРГИЕВСКАЯ ЛЕНТОЧКА – СИМВОЛ ПАМЯТИ И ГЕРОИЗМА!

24 апреля по всей стране была запущена акция «Георгиевская ленточка», главной целью которой является стремление сохранить память и гордость за Победу в Великой Отечественной войне, почувствовать себя причастными к общему подвигу. Впервые эта акция прошла в 2005 году, с тех пор повязывать ленточку накануне 9 мая стало традицией. Для миллионов людей георгиевская ленточка – символ памяти, связи поколений и воинской славы.

В Избербаше старт Всероссийской патриотической акции дали ребята из молодёжного общественного объединения «Лидер» под руководством Елены Писаревой и начальника отдела по делам молодёжи и туризму администрации г. Избербаша Асият Бидашевой.

В числе первых, кому ребята прикрепили на грудь георгиевскую ленточку, был и.о. главы городского округа «город Избербаш» Магомед Исаков. Он поблагодарил ребят за инициативу, отметив важность проводимой акции. «Молодое поколение должно знать и помнить историю своей Родины, чтить память тех, кто ценой своей жизни освободил великую страну от фашизма и дошел до Берлина» – подчеркнул руководитель города.

Раздав ленточки работникам мэрии, волонтеры провели небольшой флешмоб на площади перед городской администрацией. Следующими пунктами распространения георгиевских ленточек стали центральные улицы и учреждения города. В общей сложности активистам удалось раздать более 2000 георгиевских ленточек. Всероссийская акция продолжится до 9 мая.

Амина ТАЙМАСОВА.

ИЗБЕРБАШЦЫ ПРИНЯЛИ АКТИВНОЕ УЧАСТИЕ В АКЦИИ «ВАХТА ПАМЯТИ»

***28** апреля в рамках Всероссийской акции «Вахта памяти» учащиеся школ, молодежь города, работники культуры, управления образованием, отдела по делам молодежи и туризму администрации г. Избербаша провели работы по благоустройству и очистке мемориала «Вечный огонь» по пр. Мира, братского кладбища в пос. Приморский и обелиска Славы в парке Победы в Новом городке.*

«Избербашцы всегда принимают активное участие в подобных акциях памяти, за что им огромное спасибо. Данные мероприятия в нашем городе будут продолжены до 9 мая. Хочу отметить, что в рамках «Вахты памяти» школьники и волонтеры также привели в порядок могилы участников Великой Отечественной войны на христианском кладбище» – отметил председатель Совета ветеранов войны и труда г. Избербаша Абдулкасим Абусалимов.

Напомним, что «Вахта памяти» – Всероссийская акция, цель которой – почтить память погибших в Великой Отечественной войне.

Ибрагим ВАГАБОВ.

В ГОРОДСКОЙ АДМИНИСТРАЦИИ

ОБЕСПЕЧЕНИЕ БЕЗОПАСНОСТИ В МАЙСКИЕ ПРАЗДНИКИ ОБСУДИЛИ НА ЗАСЕДАНИИ АТК

Вопросы обеспечения безопасности и общественного порядка в период проведения майских праздников обсудили на прошедшем 26 апреля под председательством и.о. главы города Магомеда Исакова заседании городской антитеррористической комиссии.

В мероприятии приняли участие члены антитеррористической комиссии, работники администрации города, руководители учреждений и организаций, представители правоохранительных органов и специальных служб.

Открывая заседание, и.о. главы города Магомед Исаков отметил, что на каждого из присутствующих ложится большая ответственность при подготовке и проведении майских праздников. Особенно это касается сотрудников правоохранительных органов, перед которыми стоят задачи по обеспечению безопасности и правопорядка в праздничные дни. «Обстановка в республике все еще нестабильная. Если раньше террористы действовали нагло и открыто, то сейчас они изменили тактику поведения, объединившись в так называемые «спящие ячейки» и ведя тем самым подрывную деятельность.

Основной упор бандиты делают на распространении идеологии терроризма, вербовке молодежи в ряды незаконных вооруженных формирований. Серьезную угрозу представляет скрытое возвращение к местам постоянного проживания членов международных террористических организаций, участвовавших в боевых действиях на стороне ИГИЛ (запрещенная в РФ террористическая организация) на территориях Сирии и Ирака», – выразил обеспокоенность Магомед Исаков.

По его словам, немаловажное значение имеет обеспечение безопасности и антитеррористической защищенности в праздничные дни на потенциально опасных объектах, объектах жизнеобеспечения, социально значимых и других учреждениях и организациях. И.о. главы города выразил надежду, что каждый из присутствующих проявит ответственность, понимание и значимость предстоящих праздничных мероприятий.

Перед обсуждением вопросов повестки дня Магомед Исаков выполнил приятную миссию, вручив по случаю празднования 370-летия со дня образования пожарной охраны России благодарности руководителям ПСЧ № 19, отдела надзорной деятельности и профилактической работы № 11 по г. Избербашу и работникам пожарно-спасательной части города.

Далее с информацией о состоянии антитеррористической защищенности объектов здравоохранения на заседании выступил и.о. главврача Избербашской центральной городской больницы Абдула Кадиев. Он отметил, что в медучреждении имеется паспорт безопасности и паспорт антитеррористической защиты объекта, определены ответственные лица, регулярно проводятся инструктажи со всеми медработниками о действиях при нахождении подозрительных предметов и появлении подозрительных лиц на территории больницы.

Кроме того, в ИЦГБ постоянно проводятся учения и тренировки по безопасной и своевременной эвакуации работников и пациентов из помещений медучреждения. «Считаю, что эту работу надо продолжать и, учитывая реалии сегодняшнего дня, регулярно улучшать», – подчеркнул и.о. главврача городской больницы.

Свой доклад по данной теме на совещании также представила главврач Избербашского межрайонного противотуберкулезного диспансера Земфира Ангутаева.

По второму вопросу повестки дня «О принимаемых мерах по подготовке и проведению майских праздников и 74-й годовщины Победы в Великой Отечественной войне» доложила начальник отдела культуры администрации города Патимат Газиева. Она сообщила, что администрация города совместно с ОМВД проводит подготовительную работу по обеспечению правопорядка и общественной безопасности в период проведения праздничных мероприятий. «Во всех учреждениях культуры и образования разработаны и утверждены графики дежурств. Руководителям учреждений, подведомственных отделу культуры, поручено провести с персоналом инструктажи по пожарной безопасности, усилить контроль по обеспечению безопасности и правопорядка, организовать профилактическую и разъяснительную работу среди работников для повышения бдительности и умения правильно действовать при обнаружении взрывчатых веществ и подозрительных предметов», – отметила начальник отдела культуры.

Выступивший далее на заседании начальник отдела МВД России по г. Избербашу Наби Исаев проинформировал, что с целью выявления лиц, замышляющих совершение терактов, тяжких преступлений и других противоправных действий на территории города, силами личного состава отдела полиции проводится комплекс оперативно-поисковых мероприятий. С 30 апреля по 12 мая сотрудники ОМВД перейдут на усиленный вариант несения службы. В обеспечении правопорядка также будут задействованы сотрудники отдела вневедомственной охраны, управлений по экономической безопасности и противодействия коррупции, контролю за оборотом наркотиков, центра противодействия экстремизму, частных охранных предприятий и народные дружинники.

Под круглосуточную охрану будут взяты памятники погибшим в годы Великой Отечественной войны и умершим от ран советским воинам, расположенные в парке по пр. Мира и в пос. Приморский, а также обелиск Победы в Новом городке.

Подводя итоги заседания, исполняющий обязанности главы города попросил своего заместителя, курирующего вопросы безопасности, усилить работу по борьбе с экстремистской идеологией в образовательных учреждениях.

В заключение участники мероприятия почтили минутой молчания память жертв катастрофы на Чернобыльской АЭС.

И. ВАГАБОВ.

ПОЗДРАВЛЕНИЕ

Дорогие ветераны, труженики тыла, дети войны! Уважаемые жители Избербаша!

Сердечно поздравляем вас с 74-ой годовщиной Великой Победы!

День Победы был и остается всенародным, дорогим для каждого из нас праздником, объединяющим все поколения. Нет подвига выше, чем подвиг героев, в смертельной схватке защитивших Отечество и спасших мир от фашизма!

Чем дальше от нас те суровые и священные дни, тем ярче в памяти людей понимание огромной значимости Победы. На вашем примере воспитано не одно поколение молодых граждан. И сегодня мы по-прежнему черпаем силы в этом бесценном источнике, укрепляем связь времен и поколений.

Низкий поклон вам, дорогие ветераны! В этот праздничный и торжественный день от всей души желаем вам и всем избербашцам крепкого здоровья, бодрости духа и долгих лет жизни! Пусть небо над нашей Родиной всегда будет чистым и мирным!

Совет ветеранов войны и труда г. Избербаша.

Уважаемые горожане и гости Избербаша!

9 мая в городе будут проходить следующие мероприятия, посвящённые празднованию Дня Победы.

В 9.00 часов на площади по проспекту Мира у мемориала «Вечный огонь» состоится митинг и возложение цветов, венков к памятнику павшим воинам.

В 10.00 часов начнется акция «Бессмертный полк».

Колонна участников акции с портретами своих родственников – участников Великой Отечественной войны пройдет по центральным улицам и закончит свое шествие у обелиска Славы в парке Победы в Новом городке, где также состоится возложение цветов и венков. Дань памяти избербашцы отдадут и воинам, похороненным на Братском кладбище в пос. Приморский.

В 11.00 часов на летней эстрадной площадке городского дворца культуры пройдет праздничный концерт «Великой Победе посвящается» с участием артистов ГДК, Даргинского театра им. О. Батырая, учащихся и преподавателей ДШИ и ДДТ.

В ИЗБЕРБАШЕ ОТМЕТИЛИ ДЕНЬ ВЕСНЫ И ТРУДА ПРАЗДНИЧНЫМ КОНЦЕРТОМ

1 мая на летней площадке ГДК им. Алескерова г. Избербаша состоялась праздничная программа, посвященная Дню Весны и Труда – «Мы за мир на планете!» с участием творческих коллективов городских учреждений культуры, образования, Даргинского музыкально-драматического театра им. Омарла Батырая, педколледжа им. Меджидова. Стоит отметить, что в рамках мероприятия выступили также участники ежегодного городского фестиваля хореографического искусства «Ритмы Каспия».

День выдался на славу ясным и солнечным. За 30 минут до начала концерта площадка перед ДК заполнилась зрителями, и ровно в 12:00 часов началось мероприятие.

Концерт открыл прекрасным танцем «Ритмы Центороя» хореографический ансамбль ДДТ «Харс» под руководством Магомеда Казилова.

Со словами приветствия к гостям обратилась председатель профсоюза работников ГДК им. Алескерова Белла Гулагаева. Она поздравила всех с Днем весны и труда и напомнила, что Первомай – это особый день, всенародный праздник, который хранит в себе уважение к труду и человеку труда, олицетворяя собой стремление изменить жизнь к лучшему. И именно труд – это основа самоуважения, источник благосостояния каждой семьи, города, республики, всей нашей страны.

Далее концертная программа продолжилась вновь выступлением ансамбля «Харс», который исполнил зажигательную «Лезгинку». Много задора, позитива и умиления зрителям подарили маленькие воспитанники детского сада № 12, исполнившие хореографическую композицию «Дружба».

На сцене самодеятельные и профессиональные артисты и коллективы, сменяя друг друга, мастерски исполняли танцы, песни о любви, о весне и родине, о любимом городе. Благодарная публика наслаждалась красочными номерами талантливых исполнителей, даря бурные аплодисменты выступающим.

До глубины души тронули сердца слушателей песни в исполнении Саиды Магомедовой, Хасбуллы Курбанова, Анжелы Шамиловой, Арсена Гасанова, Виорики, Марьям Магомедовой, Лейлы Магандалиевой, ансамбля «Лира», Хузаймат Ибрагимовой и других исполнителей.

Свое хореографическое мастерство показали юные и гибкие «Веселые гимнастки». Блистательно выступили барабанщики из этностудии ГДК «Адат». Запоминающимся, нежным и по-весеннему светлым получился «Танец с цветами» в исполнении хореографической группы ДШИ «Улыбка».

Концерт прошёл на одном дыхании. В этот день все избербашцы и гости города смогли не только насладиться музыкой и зрелищными танцами, но и потанцевать, попеть известные и любимые песни, пообщаться, да и просто отдохнуть душой.

Хочется пожелать всем артистам, подарившим праздник и хорошее настроение, творческого вдохновения, успехов, желания двигаться вперед.

Анастасия МАЗГАРОВА.

АКЦИЯ

ДЕЛАЙ ДОБРО – САЖАЙ ЦВЕТЫ!

30 апреля по приглашению и.о. главы городского округа «город Избербаш» Магомеда Исакова и в рамках республиканской акции «Весенняя неделя добра-2019» в город прибыли студенты-активисты ГБПОУ РД «Автомобильно-дорожный колледж» во главе с заместителем директора по ВР Рапият Мухтаровой.

Цель их визита самая благородная – в преддверии майских праздников они решили внести свой вклад в озеленение Избербаша, посадив цветы. Рассаду бархатцев они привезли с собой. Ребята разбили большую цветочную клумбу рядом с центральной площадью по пр. Ленина. Еще одну партию цветов они высадили в палисаднике СОШ № 10. Здесь вместе с ними сажали растения и облагораживали пришкольную территорию учащиеся и педагоги общеобразовательного учреждения.

Третьей точкой, где появились цветники, стал парк по пр. Мира. В парке вокруг памятника «Вечный огонь» скоро должны зацвести не только бархатцы, высаженные студентами, но и прекрасные петуньи, которые приобрели и посадили в этот день сотрудники администрации.

И.о. главы города Магомед Исаков пообщался со студентами АДК, поблагодарив их за проведенную акцию. Также он передал сердечную благодарность директору Автомобильно-дорожного колледжа Сафину Гасанову за помощь и поддержку в благоустройстве города.

Анастасия МАЗГАРОВА.

ПЕРВОМАЙ

ПРАЗДНИК СПОРТА ДЛЯ ИЗБЕРБАШЦЕВ И ГОСТЕЙ ГОРОДА

Традиционные спортивные состязания, посвященные празднику Весны и Труда, прошли на городском стадионе г. Избербаша 1 мая.

Программу спортивного праздника открыли юные футболисты из СОШ №№ 1 и 2 – участники финала розыгрыша Кубка ДЮСШ ИВ. Соревнования стартовали еще 25 апреля, проходили они по олимпийской системе – проигравший выбывал из дальнейшей борьбы. В финальном матче победили учащиеся СОШ № 1. Второе место заняла СОШ № 2, третье – команда СОШ № 10.

Затем начались состязания среди метателей. В первом виде – метании 8-килограммового камня изъявили желание участвовать 8 человек. Конкуренцию многократному победителю этих соревнований, чемпиону и рекордсмену мира по силовому троеборью Арсену Абдулкаримову составил атлет из Левашинского района, мастер спорта России по метанию диска Магомед Магомедов.

Он в итоге стал победителем турнира, метнув снаряд с третьей попытки на 19 м 66 см. Спортсмен из Левашинского района таким образом установил рекорд Дагестана. Его ближайший соперник Арсен Абдулкаримов занял второе место с результатом 18 м 13 см. Тройку сильнейших замкнул Магомед Джабраилов из Сергокалинского района (17 м 14 см).

А вот в метании 24-килограммовой гири Арсену не было равных. Его результат – 9 м 12 см оказался недосягаем для соперников. Его главный конкурент за первенство Магомедсалам Магомедов из Левашинского района метнул гирю на 8 м 84 см и занял второе место. Третьим стал Гусейн Агаев из сел. Кадар Буйнакского района с результатом 7 м 91 см.

После выступления метателей зрители направились к обновленной спортивной площадке в предвкушении большого спортивного праздника. Здесь состоялся открытый чемпионат Дагестана по силовому экстриму, главным спонсором которого выступил генеральный директор строительной компании «Колос» Заур Ашурилаев.

Организаторами спортивного шоу выступили в прошлом участник российских и дагестанских соревнований по силовому троеборью, победитель Кавказских игр Абдулла Каранаев и чемпион России и мира по пауэрлифтингу, помощник депутата Госдумы РФ Рустам Бегерин.

Участников и зрителей праздника поприветствовал исполняющий обязанности главы города Магомед Исаков. Он поблагодарил организаторов и спонсоров за проведение зрелищных соревнований, пожелал участникам достойной, честной и мужской борьбы, чтобы победил сильнейший.

Магомед Исаков и большая группа почетных гостей были награждены благодарностью от организаторов турнира.

На соревнованиях присутствовало много прославленных спортсменов, среди них боец UFC Рамазан Эмеев, чемпион АСВ в наилегчайшем весе Рустам Керимов и многие другие.

Чемпионат собрал многих сильнейших силачей из нашей республики, Чечни, Ингушетии и Ставропольского края. Среди участников были чемпионы мира и России, рекордсмены мира, мастера спорта международного класса по силовому троеборью. Участники состязались в таких видах, как: бег с двумя баллонами весом по 80 кг каждый, переворачивание колеса весом 300 кг, перенос коромысла весом 300 кг, тяга грузовика весом 7 тонн и поднятие джипа, вес которого составлял 2 тонны.

В перерывах между выступлениями спортсменов свои невероятные трюки публике демонстрировал известный дагестанский силач Омар Ханапиев. Обладатель звания «Самая сильная челюсть в мире» поднимал зубами гири, ими же гнул арматуру и тянул двухтонный джип, спокойно гнул пальцами гвозди, а также металлический угольник, показывал многие другие сверхспособности.

Для самых юных зрителей организаторы подготовили развлекательно-игровую программу с различными конкурсами.

По итогам выступлений во всех пяти видах силового экстрима победителем соревнований стал Арсен Абдулкаримов из Акушинского района. Второе место занял Гаджи Рагимов из Дербента, третье – махачкалинец Руслан Омаров.

Победители и призеры получили от организаторов денежные призы, почетные кубки, медали и дипломы.

Праздник в этот день удался! Зрители покидали стадион в хорошем настроении, судя по их радостным лицам, они получили огромное удовольствие от выступлений спортсменов и силового жонглера Омара Ханапиева.

Ибрагим ВАГАБОВ.

ПОЖАРНО-ТАКТИЧЕСКИЕ УЧЕНИЯ

ОГНЕБОРЦЫ УСПЕШНО ПОТУШИЛИ УСЛОВНЫЙ ПОЖАР НА НЕФТЕПЕРЕРАБАТЫВАЮЩЕМ ЗАВОДЕ

***24** апреля на территории Избербашского нефтеперерабатывающего завода ООО «Меридиан» прошли пожарно-тактические учения.*

Цель мероприятия – отработка навыков тушения пожаров на объектах хранения и переработки нефтепродуктов, проведение аварийно-спасательных работ и организация взаимодействия служб жизнеобеспечения при возникновении таких ЧС.

Согласно тактическому замыслу, в одном из резервуаров с нефтью объемом 2000 кубометров произошло возгорание, возникла опасность перекидывания огня на соседние цистерны.

Информацию о происшествии дежурный оператор НПЗ сообщил в пожарную охрану и руководству организации. По сигналу тревоги сотрудники покинули территорию объекта. В это время на место ЧС незамедлительно прибыли и приступили к охлаждению горящего и соседних резервуаров пожарные подразделения. По прибытии всех подразделений, задействованных в тушении пожара, был развернут штаб пожаротушения. После охлаждения горящей и близлежащих цистерн была произведена пенная атака для ликвидации возгорания. В результате условный пожар удалось потушить.

«Пожар был хоть и учебный, но огнеборцы работали в условиях, максимально приближенных к реальным. Возгорание по классификации сложности относилось к третьему рангу. Для его тушения были привлечены 7 единиц специальной техники и 37 человек личного состава. В ликвидации ЧС задействованы силы и средства Избербашского пожарно-спасательного гарнизона (ПСЧ № 19 города Избербаша, ПСЧ № 3 сел. Сергокала и отдельный пост № 21 сел. Новокаякент), а также машина «скорой помощи» и наряд патрульно-постовой службы полиции ОМВД по Избербашу для оцепления места происшествия», – рассказал начальник пожарно-спасательной части № 19 г. Избербаша ФГКУ «Отряд ФПС по РД», подполковник внутренней службы Тимур Гаджиев.

По завершении учений были подведены итоги, проведена оценка деятельности пожарных подразделений. Спасатели Избербашского поисково-спасательного подразделения и центрального поисково-спасательного отряда МЧС России по РД, медики и сотрудники полиции в целом сработали оперативно, вовремя прибыв на место ЧС и профессионально выполнив свои обязанности.

Наблюдавший за ходом учений начальник ФКГУ «Отряд федеральной противопожарной службы по РД», подполковник внутренней службы Руслан Джупанов отметил, что подобные мероприятия позволяют сотрудникам Федеральной противопожарной службы повышать качество тушения пожаров, ликвидации возгораний и проведения первоочередных аварийно-спасательных работ на объектах хранения и переработки нефтепродуктов.

Ибрагим ВАГАБОВ.

ИЗБЕРБАШ ПРИСОЕДИНИЛСЯ К ОБЩЕРЕСПУБЛИКАНСКОМУ СУББОТНИКУ

27 апреля в Дагестане был объявлен общереспубликанский субботник. Активно акцию поддержали и избербашцы. В мероприятии приняли участие сотни горожан: коллективы предприятий и организаций, работники администрации города, учреждений здравоохранения и образования, представители общественных организаций, школьники и студенты.

Конечно, за один день справиться с задачей по наведению идеального порядка в городе невозможно. Именно поэтому в муниципалитете март и весь апрель город убирали, мыли, чистили, красили. Проведенный субботник стал завершающим этапом комплексной весенней уборки перед майскими праздниками.

Особое внимание участники экологической акции уделили наведению порядка в парках и скверах, где в праздничные дни развернутся основные народные гуляния. Горожане собирали мусор, красили ограждения и бордюры, высаживали деревья, приводили в порядок газоны, счищали с тротуарной плитки выросшую траву, белили и окапывали деревья.

Так, в парке Дружбы работали коллективы администрации и управления образованием. Парк по проспекту Мира и обелиск «Вечный огонь» был приведен в порядок сотрудниками ОМВД России по г. Избербашу во главе с начальником Наби Исаевым.

Не остался без внимания во время уборки и сквер по проспекту Мира, здесь плодотворно потрудился коллектив МРИ ФНС № 6 России по РД.

Большой парк по пр. Ленина дружно приводил в порядок коллектив ресторана доставки японской кухни «Tokyo» – пятьдесят человек, вооружившись лопатами, вениками, граблями, работали на благо родного города. Здесь же, в парке, им помогал медперсонал ИЦГБ – они взяли на себя задачу побелить деревья.

На автодорожном кольце по ул. Буйнакского работал на субботнике вместе с депутатами городского Собрания депутатов и исполняющий обязанности главы города Магомед Исаков. Он подвел итоги прошедшей экологической акции: «Субботники – это большая работа, и не только потому, что многое приводится в порядок, а потому что многие избербашцы непосредственно участвуют в ней. Люди, пришедшие сегодня на субботник, уже никогда не будут мусорить, они всегда остановят тех, кто это делает, они болеют за город и активно участвуют в жизни Избербаша.

А еще субботник – это один из элементов воспитания детей. Так мы показываем подрастающему поколению, что важно быть неравнодушным к тому месту, где живешь.

Я благодарю всех, кто откликнулся на призыв и вышел сегодня подготовить Избербаш к праздникам. Город после субботника стал по-настоящему весенним, ярким и уютным».

Анастасия МАЗГАРОВА.

Насрулла Исаевич Магомедов

Горбачёва Антонина Васильевна

Крючков Иван Андреевич

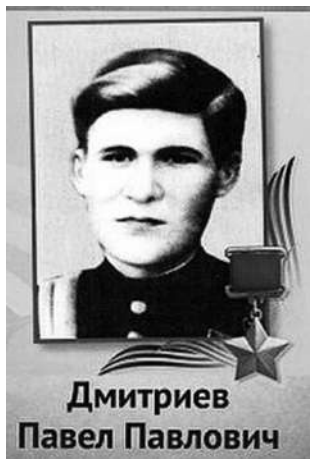
Дмитриев Павел Павлович

Задоенко Николай Алексеевич

Антонюк Валентина Андреевна

Швенкель Степан Вольфович

Дивиллаев Закир Булатович

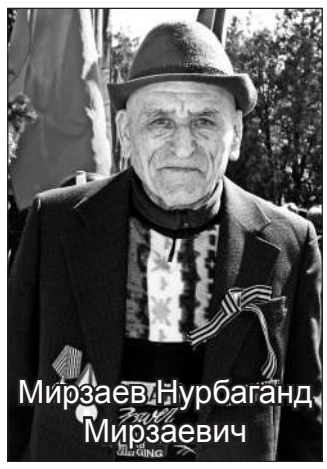
Мирзаев Нурбаганд Мирзаевич

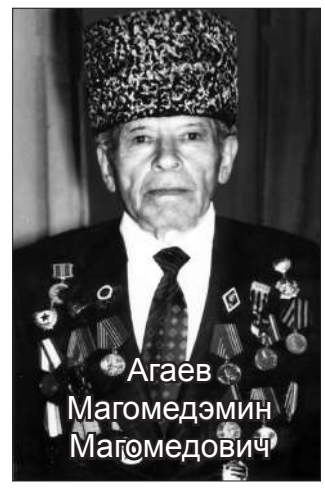
Агаев Магомедэмин Магомедович

Михайлов Василий Иванович

Шальнев Пётр Дмитриевич

Редькова Валентина Калистратовна

Гаджиев Шарапудин Гаджиевич

Абдулхак Абдулгалиевич Насыров

Давлетханов Нурмагомед Давлетханович

Фролов Иван Гаврилович

Мухаметдинов Султан Галиевич

Иванов Владимир Карпович

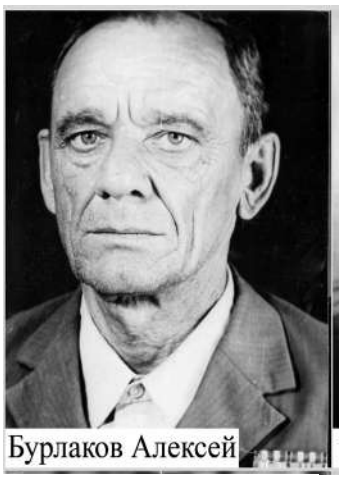
Бурлаков Алексей

Рудаков Петр

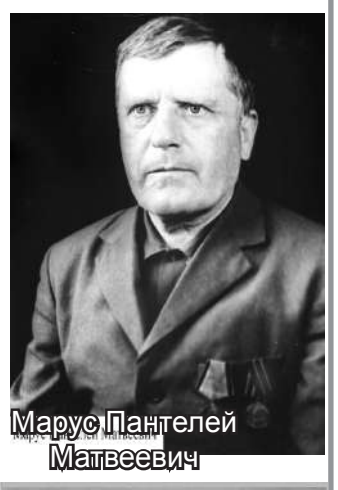
Марус Пантелей Матвеевич

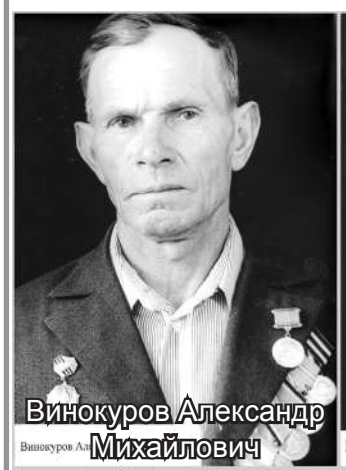
Винокуров Александр Михайлович

Головин Николай Григорьевич

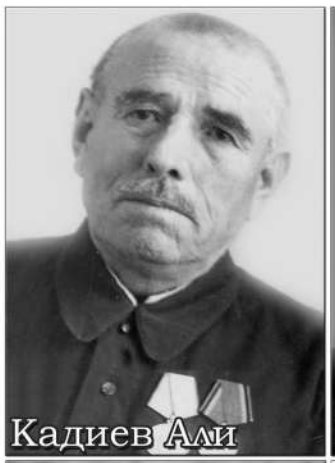
Кадиев Али

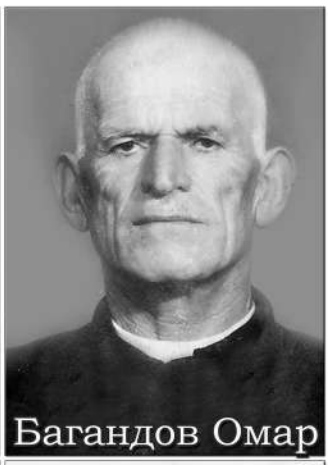
Багандов Омар

Мясищев И.

Юсупов Тагир

Иваненко Василий Григорьевич

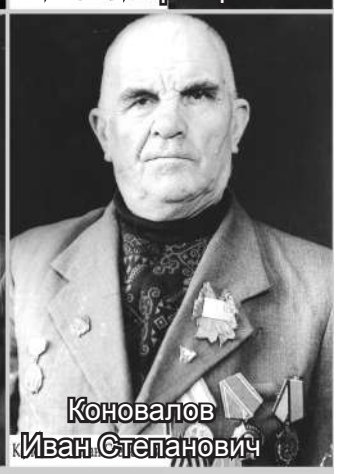
Коновалов Иван Степанович

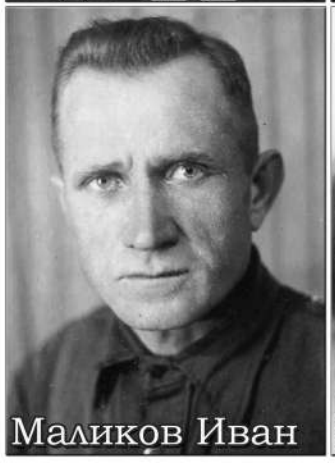
Маликов Иван

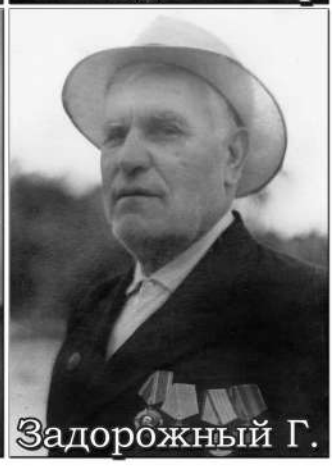
Задорожный Г.

Бунин Алексей Федорович

Обухов Иван Максимович

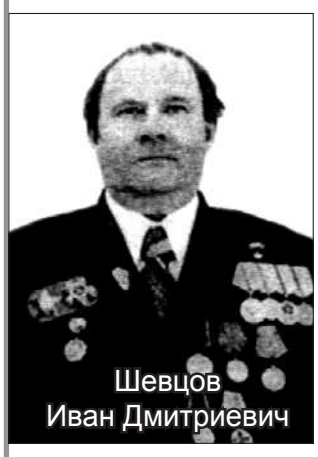
Шевцов Иван Дмитриевич

Магомедов Гаджи

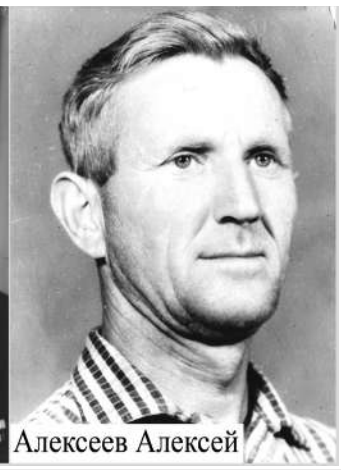
Алексеев Алексей

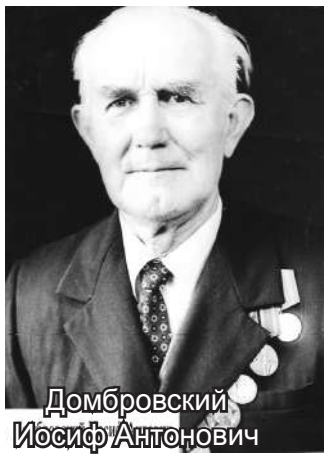
Домбровский Иосиф Антонович

Устивищкий Кирилл Георгиевич

Юсупов Тагир

Курмаев Магомед

Сухарев Александр

Крахмалева З.

Акайчиков Александр

Бухаров Анатолий

Трофим Семёнович Долгозвягов

ЭХО ПОБЕДЫ

ПРАВНУКИ ПОБЕДЫ

30 апреля в фойе дворца культуры Избербаша прошла литературно-музыкальная композиция «Правнуки Победы».

Мероприятие было организовано отделом культурного наследия ГДК и ЦБС в рамках празднования 74-ой годовщины Победы в Великой Отечественной войне. В нем приняли участие председатель Совета ветеранов войны и труда города Абдулкасим Абусалимов, ветеран тыла и труда Алексей Дуюнов и ветераны Афганской войны Султан Даитбеков и Магомед Ибрагимов.

Учащиеся театральной студии детской школы искусств и ГДК, дома детского творчества и средних школ города вместе с ведущим и педагогами рассказали об истории войны, длившейся долгих четыре года или 1418 дней и ночей. Ребята и их преподаватели исполнили песни, посвященные войне и ее героям, проникновенно читали стихи.

На долю советского народа за эти страшные годы выпало много горя и страданий, но люди выстояли и изгнали врага со своей земли. На полях сражений погибло около 27 миллионов наших граждан.

На фронтах Великой Отечественной войны вместе с другими братскими народами воевали свыше 180 тыс. дагестанцев. Более 90 тыс. наших земляков не вернулись с фронта.

Имена и подвиги Героев войны и труда, всех дагестанцев и россиян, участвовавших в войне и восстановлении разрушенного народного хозяйства во имя мирного созидания и обеспечения достойной жизни народа, навсегда останутся в благодарной памяти народов России.

Ибрагим ВАГАБОВ.

ЗНАЙ НАШИХ!

ИЗБЕРБАШСКИЕ ПЕДАГОГИ СТАЛИ ПРИЗЕРАМИ РЕСПУБЛИКАНСКОГО ЭТАПА КОНКУРСА «САМЫЙ КЛАССНЫЙ КЛАССНЫЙ-2019»

20 апреля в городе Каспийске прошел заключительный республиканский этап конкурса педагогического мастерства «Самый классный классный-2019», в котором приняли участие 16 лучших педагогов – финалистов муниципальных этапов конкурса.

Региональный конкурс профессионального мастерства классных руководителей «Самый классный классный» – одно из незабываемых событий года для учителей Дагестана. Каждый год конкурс открывает новые имена, является импульсом профессионального развития педагогов. Это всегда непростые, но эмоционально насыщенные испытания, которые становятся бесценным опытом для осмысления, переоценки своей профессиональной деятельности. Профессиональное общение на этом чудесном конкурсе позволяет установить новые контакты, познакомиться с опытом коллег, что, несомненно, способствует совершенствованию профессионального мастерства классного руководителя.

Избербаш на конкурсе «Самый классный классный – 2019» представляли замечательные педагоги: эмоциональная, яркая, смелая, креативная в жизни и на сцене Наида Ахмедова (классный руководитель 9 класса, учитель математики МКОУ «СОШ 3»), и сдержанная, интеллигентная, спокойная, доброжелательная Эльмира Эседова (классный руководитель начальной школы МКОУ «СОШ № 1»).

Наши конкурсантки продемонстрировали высокий уровень мастерства и были очень органичны на сцене, представив множество ярких идей, интересных мыслей, творческих находок на всех этапах конкурса. Каждое выступление оказалось ярким, самобытным и запоминающимся. Они заняли два призовых места и доказали, что не зря пришли в профессию, сея разумное, доброе, вечное в сердца своих учеников, с любовью отдаваясь этому процессу.

Наида Ахмедова взяла II-е место среди классных руководителей старшего звена, а Эльмира Эседова принесла городу III-е место в республиканском этапе конкурса среди классных руководителей начальной школы. Мы сердечно поздравляем наших призеров и желаем дальнейших успехов в любимой работе!

Анастасия МАЗГАРОВА.

КОНКУРС

«ЕСЛИ БЫ Я БЫЛ ПРЕЗИДЕНТОМ»

Радостная весть пришла к нам из Санкт-Петербурга. Наша юная коллега, корреспондент газеты «Наш Избербаш», студентка филиала ДГУ Амина Таймасова стала единственным призёром из Республики Дагестан во Всероссийском конкурсе молодёжных проектов «Если бы я был президентом». Ее наградой стал сертификат на прохождение стажировки в федеральных органах государственной власти и в крупнейших организациях России.

Конкурс прошел с 26 по 28 апреля в г. Санкт-Петербурге. Его организатором выступила АНО «Центр развития молодежного парламентаризма» при поддержке Палаты молодых законодателей при Совете Федерации Федерального Собрания Российской Федерации.

Участие в конкурсе приняли более 35 тыс. школьников и студентов страны и лишь 3 тыс. из них стали финалистами, в их число вошла и Амина Таймасова. Она подготовила видеоролик на тему «Если бы я была президентом, что бы я изменила в стране?».

В своём ролике Амина говорит о том, что изменения коснулись бы, в первую очередь, социальной, экономической сфер и сферы образования. В частности, она заявила о внесении в государственный бюджет пункта затрат на реабилитацию тяжелобольных граждан, об увеличении льгот для студентов, пенсионеров, одиноких матерей, о поднятии заработной платы учителям. Кроме того, Амина подчеркнула важность рационального использования всех ресурсов страны.

«Программа конкурса была очень насыщенной и интересной, – поделилась впечатлениями Амина. – 26 апреля состоялся заезд участников конкурса и их руководителей в отель «PARK INN Прибалтийская» и регистрация конкурсантов. С утра 27 апреля нам провели экскурсию по городу, а уже под вечер отвезли на защиту работ.

Защита проходила на базе Северо-Западного института управления РАНХиГС при Президенте РФ. Среди экспертов были представители органов государственной власти, местного самоуправления, бизнес-сообщества, руководители и педагоги ведущих образовательных организаций. Они задавали вопросы о моей деятельности, спрашивали про благотворительный проект, учёбу, волонтёрскую деятельность. После защиты мы были приглашены на участие в образовательно-деловом форуме, где встретились с представителями органов власти, культуры и бизнеса.

28 апреля состоялась торжественная церемония награждения, в которой приняли участие член Совета Федерации ФС РФ, координатор палаты молодых законодателей Татьяна Лебедева, президент фонда образовательных проектов Станислав Неверов, зам. директора РАНХиГС при президенте РФ Евгений Китин и другие.

Было очень приятно получить диплом 3-й степени, который дал мне возможность пройти стажировку в органах государственной власти РФ, и вдвойне приятно было получить награду из рук Евгения Китина», – отметила Амина.

Она выразила благодарность и.о. директора филиала ДГУ в г. Избербаше Арсену Магомедову, своему научному руководителю, заведующей отделением СПО Салихат Адзиевой, заведующей отделом по воспитательной и социальной работе филиала Марианне Абдуллаевой, которая на протяжении всего конкурса была рядом с нашей юной участницей, а также всему профессорско-преподавательскому составу филиала за поддержку.

«Участие в таком масштабном конкурсе подарило мне очень много теплых воспоминаний, новые знакомства и первый опыт. Теперь есть куда двигаться дальше, что мы и будем делать!», – подчеркнула студентка.

Поздравляем нашу коллегу Амину Таймасову с призовым местом во Всероссийском конкурсе молодёжных проектов. Желаем ей новых творческих побед, вдохновения, успехов в учебе и не останавливаться на достигнутом, смело идя вперед к новым вершинам успеха!

Ибрагим ВАГАБОВ.

ВСЕРОССИЙСКАЯ АКЦИЯ

ЗНАТЬ, ПОМНИТЬ, ГОРДИТЬСЯ!

26 апреля Избербаш присоединился к традиционной международной Всероссийской акции «Тест по истории Великой Отечественной войны».

Эта акция проводится уже четвертый год в рамках федерального проекта «Каждый день горжусь Россией» по инициативе Молодежного парламента при поддержке Государственной думы РФ, Российского военно-исторического общества и Военного университета Министерства обороны РФ. В этом году в ней приняли участие все регионы страны и еще 40 стран мира. Цель акции – сохранить и приумножить знания россиян и иностранцев о важнейшем событии в истории России.

В Дагестане тест проходит при поддержке Молодежного Парламента, Народного Собрания РД и Министерства образования и науки РД.

Проверить знания о самом трагическом периоде истории человечества и написать тест по истории Великой Отечественной войны решили в Избербаше 100 учащихся из всех городских школ на единой площадке – в СОШ № 2.

Руководитель площадки, заместитель начальника управления образованием города Оксана Рауде рассказала ребятам, что итоговый вариант тестов подготовили ученые Военного университета Министерства обороны Российской Федерации. Она разъяснила правила участия в тесте и предложила посмотреть небольшой фильм об освободительной операции СССР в Европе.

К учащимся с напутственной речью обратились руководитель ГМО учителей истории и обществознания Пирдавс Нурудинова (СОШ № 11), преподаватель истории СОШ № 8 Наида Меджидова и директор ИМЦ УО Зинаида Шихшинатова. Все они говорили о том, как важно знать и любить историю своей страны, помнить героические подвиги наших предков.

Письменное тестирование началось в 11.00 ч. одновременно по всей стране участники получили бланки и приступили к работе. Им необходимо было ответить на 30 вопросов за 30 минут о военных событиях Великой Отечественной войны, партизанах, вспомнить важные переломные даты и назвать героев-участников. Стоит отметить, что вопросы теста были очень непростые, и не на все задания ребята могли сходу дать ответ, но для них это станет хорошей мотивацией получить новые знания по истории.

По итогам теста каждый участник получил сертификат, где указано количество правильных ответов. А учителя – организаторы получили благодарственные письма.

Все желающие могут также проверить знания он-лайн на сайте проекта.– кдгр.рф.

ПОКОРИТЕЛИ ОЛИМПА ЗНАНИЙ

Всероссийская олимпиада школьников – массовое ежегодное мероприятие по работе с одаренными школьниками в системе российского образования. Она охватывает 24 предметные олимпиады. Чтобы попасть в финал, нужно преодолеть три этапа: школьный, муниципальный и региональный. И если в школьных олимпиадах может участвовать любой желающий (начиная с пятого класса), то чтобы попасть на следующий уровень, необходимо преодолеть порог баллов, который устанавливают организаторы.

Внимание к проведению Всероссийской олимпиады школьников на всех этапах очень высоко. И каждый год между школами происходят негласные соревнования – у кого больше победителей по итогам регионального этапа.

Этот учебный год оказался наиболее урожайным для МКОУ СОШ № 10. Под руководством директора Рабадангаджи Сулайманова школа достигла значительных успехов. По результатам участия в региональном этапе Всероссийской олимпиады школьников ученики завоевали 15 призовых мест (из возможных 42) и показали лучший результат среди школ города Избербаша: 1 победитель и 14 призеров по 7 предметам! Для сравнения, в 2010 году самое большое количество мест, завоеванных учениками школы было всего 5, а сейчас 15!). Кроме того, МКОУ СОШ № 10 два года подряд является лидером среди школ по итогам муниципального этапа.

Победителя регионального этапа по обществознанию подарила городу и школе преподаватель обществознания и истории Зухра Гапизова. Под ее руководством ученица 9 класса Бэлла Гасанбекова успешно прошла все этапы олимпиады, подтвердила свои блестящие знания, заняв первое место с максимальным количеством баллов по республике – 80.

Еще один ученик 10 класса Микаил Султанбеков также под руководством Зухры Гапизовой стал призером регионального этапа по обществознанию.

Учитель физической культуры и ОБЖ Таа Тааев результативно подготовил сразу 6 призёров республиканского этапа олимпиады. Ими стали Паризат Гаджимурадова (9 кл., ОБЖ), Саид Адаев (10 кл., ОБЖ), Алина Гаджиева (11 кл. ОБЖ), Багатыр Агайгаджиев (10 кл., физическая культура), Рашид Исмаилов (9 кл., физическая культура). Еще одного призера по физкультуре Ирайганат Раджабову, ученицу 11 класса подготовила учитель Джульета Исмаилова.

Удачным оказалось выступление учащихся СОШ 10 на олимпиаде по мировой художественной культуре. 3-х призеров по данному предмету – Алтану Гаджиеву (9 кл.), Алину Гаджиеву (11 кл.) и Хадижат Гапизову (11 кл.) подготовила учитель МХК и обществознания Оксана Рауде.

Под руководством учителя русского языка и литературы Анжелы Нуралиевой ученица 11 класса Лиана Яхьяева стала призером регионального этапа олимпиады по литературе.

Достойно защитила честь школы и города юная Саида Халимбекова, ученица 6 класса, став призером по музыке. Ее готовила и вместе с ней проходила все этапы олимпиады педагог Аида Исабекова.

Замечательный результат на олимпиаде по технологии показала ученица 10 класса Аминат Ахмедова, став призером под руководством учителя Барият Магомедовой.

Немалая доля успеха ребят – это кропотливый труд школьных учителей, которые занимаются с будущими победителями, растят интеллектуальную элиту общества. Великая благодарность за их труд и терпение.

В последние годы участие в олимпиадах становится все более популярным среди школьников. Растущее количество участников говорит о том, что и детям, и педагогам важно показывать высокий уровень знаний и быть конкурентоспособными. Наличие призеров и победителей регионального или заключительного этапа Всероссийской олимпиады школьников среди учеников школы – один из показателей работы педагогов с одаренными детьми, влияющих, в том числе на рейтинг образовательной организации. Стоит отметить, что эту работу в школе курируют заместитель директора по УВР Наталья Халимбекова и педагог по развитию таланта Таа Тааев.

«Обучение одаренных детей сегодня – это модель общего образования завтрашнего дня. В наше время проблема выявления, поддержки и сопровождения одаренных детей приобретает особую значимость; масштабные изменения во всех сферах жизни общества, бурное развитие информационных технологий диктуют потребность в творческих, образованных, неординарных людях, способных быстро реагировать на вызовы времени, – говорит директор МКОУ СОШ № 10 Рабадангаджи Сулайманов. – Сегодня работа с одаренными и способными учащимися стала одним из важнейших аспектов деятельности нашей школы. Эта работа проводится педагогами еще в начальной школе. Ведется исследовательская работа учителя по выявлению мотивов учения, разрабатываются приемы и методы продуктивного обучения, проводится своевременное поощрение успехов школьников. Учителя активно используют разнообразные формы работы: групповые и индивидуальные занятия с сильными учениками, факультативы, занятия исследовательской деятельностью, участие в олимпиадах и т.д. В качестве средств выявления одаренности учащихся в школе ежегодно проводятся предметные недели, олимпиады, конкурсы, организуются выставки творческих работ учащихся. Также учащиеся вовлекаются в различные интернет-проекты. И конечно, молодые люди, желающие многого добиться, стремятся быть замеченными.

Хочу особо подчеркнуть, что опыт участия в олимпиадах очень важен. Школьник может много заниматься в школе, на курсах и дома, но возможность показать себя можно именно на олимпиаде. В ходе интеллектуальных состязаний нужно не только продемонстрировать свои знания, способности и нестандартное мышление, но и уложиться в отведенное на решение задач время. При этом проявляется характер и выдержка, умение не теряться, не смущаться, не нервничать, а сосредотачиваться на заданиях. А это дополнительное мастерство, результат тренировок и опыта. И у каждого из наших школьников есть учителя, которые помогают его оттачивать.

Победа в олимпиаде позволяет получить существенные преимущества при поступлении в вуз в виде льгот или автоматического зачисления без вступительных экзаменов. Поэтому, молодые люди, дерзайте!».

29 апреля в СОШ 10 состоялось торжественное мероприятие «Зажги свою звезду», на котором чествовали лучших учеников школы, принесших победы на различных этапах Всероссийской олимпиады школьников и их наставников-учителей.

От всей души мы поздравляем со столь значимым успехом директора МКОУ СОШ №10 Рабадангаджи Сулайманова, учителей и учеников и желаем им удачи в дальнейшем!

Анастасия МАЗГАРОВА.

КОМАНДА СОШ № 1 СТАЛА ПОБЕДИТЕЛЕМ «ПРЕЗИДЕНТСКИХ СОСТЯЗАНИЙ»

24 апреля на базе МКОУ СОШ № 2 прошёл муниципальный этап Всероссийских спортивных соревнований школьников «Президентские состязания», организованный в соответствии с календарным планом управления образованием г. Избербаша. Участниками спортивного праздника стали учащиеся 5-11 классов всех школ города.

Ребята состязались в таких видах программы, как спортивное многоборье, включающее в себя прыжки в длину, бег на 60 и 1000 м, подтягивание на перекладине (мальчики) и отжимание от пола (девочки), наклон туловища вперед в положении сидя, поднимание туловища в положении лёжа, в эстафетном беге, в котором принимали участие все 12 членов команды, а также в теоретическом и творческом конкурсе.

Открытие было ознаменовано поднятием флагов России и Дагестана, одновременно с этой церемонией традиционно прозвучали российский и республиканский гимны. От имени начальника управления образованием города Раисат Гаджиалиевой всех участников спортивного праздника поприветствовала главный специалист УО города Гюльнара Абдурагимова, она отметила, что целями мероприятия являются пропаганда здорового образа жизни, вовлечение молодёжи в занятия физкультурой и спортом, определение лучшей спортивной команды.

Затем с приветственным словом ко всем присутствующим обратились директор МКОУ СОШ № 2 Марзи Магомедова и председатель Совета ветеранов войны и труда Абдулкасим Абусалимов, пожелав участникам удачного выступления.

По итогам интересных и напряженных состязаний в муниципальном этапе Всероссийских спортивных соревнований школьников победу одержала команда из МКОУ СОШ № 1. Второе место заняли учащиеся СОШ № 10 и № 11, третье – участники из СОШ № 2, № 3, № 8.

Поздравляем команду из СОШ № 1, желаем удачи в следующем этапе соревнований!

Амина ТАЙМАСОВА.

НАРКОТИКАМ – НЕТ!

ДЛЯ СТУДЕНТОВ ДГУ ПРОВЕЛИ «УРОК ТРЕЗВОСТИ»

В рамках антинаркотического месячника, проводимого Министерством по делам молодежи РД, Минобрнауки РД и управлением по контролю за оборотом наркотиков МВД по Дагестану, 25 апреля для студентов избербашского филиала ДГУ прошел «Урок трезвости».

В мероприятии приняли участие координатор федерального проекта «Трезвая Россия» в РД, представитель Минмолодежи республики Шамиль Алиев, начальник отделения профилактики наркомании управления по контролю за оборотом наркотиков МВД по Республике Дагестан Надежда Сейфудинова, зам. директора филиала ДГУ в г. Избербаше Арсен Магомедов, начальник отдела по делам молодежи и туризму администрации г. Избербаша Асият Бидашева.

Представитель Министерства по делам молодежи республики Шамиль Алиев предостерег ребят от употребления наркотиков, алкоголя и курения. Он рассказал им, как не попасть под влияние наркоманов. «Сегодня мир меняется с огромной скоростью и, к сожалению, не всегда в лучшую сторону. В интернете и социальных сетях много информационного мусора, который так или иначе оседает в ваших головах. Молодые люди с неокрепшей психикой легко могут попасть под влияние деструктивных сил и пойти по неправильному пути.

Юноши и девушки, употребляющие наркотики или алкоголь, никогда не будут успешными и не найдут счастья в личной жизни. Такие люди всегда будут вызывать со стороны окружающих только неприязнь и отвращение», – предупредил Шамиль Алиев.

Затем студентам показали видеоролик «Урок трезвости», подготовленный экспертами Московского института психоанализа. В настоящее время он демонстрируется во всех российских школах, ссузах и вузах. Согласно данной в ролике информации, 60 % населения РФ вовлечены в наркоманию и алкоголь, 40 % смертей в возрасте 15-20 лет происходят по вине алкоголя. «Каждый год в России от алкоголя умирают более 500 тысяч человек», – сообщалось в сюжете.

Надежда Сейфудинова рассказала ребятам о наркоситуации в республике, о последствии употребления наркотических средств и психотропных веществ, наступлении наркозависимости, а также об административной и уголовной ответственности, предусмотренной законодательством РФ. По ее словам, в настоящее время на учете в Республиканском наркологическом диспансере состоят молодые люди в возрасте от 14 до 18 лет. Если еще лет 5-6 тому назад в Дагестане наркотик впервые начинали употреблять в возрасте 17-19 лет, то сегодня наркомания сильно «помолодела», на иглу уже подсаживаются 14-летние подростки.

В последнее время участились случаи, когда студенты приобретают наркотические средства через интернет. Как правило, сбыт наркотиков происходит бесконтактным способом при помощи закладок. Для этого наркоторговцами обычно используются курьеры. Уже есть задержанные молодые люди в Махачкале и Хасавюрте, которые таким способом пытались реализовать смертельное вещество. Каждому из них грозит тюремный срок от 8 по 15 лет.

«Постарайтесь оградить себя от общения с сомнительными людьми, особенно в социальных сетях, интернете, будьте аккуратны при выборе друзей. Обычно первое употребление наркотика происходит по совету или предложению друга или знакомого. Поэтому следует искать для себя друзей, которые добились чего-то в жизни и у них есть поучиться чему-то хорошему», – наставляла студентов представитель наркоконтроля.

Ибрагим ВАГАБОВ.

ЮБИЛЕЙ

СПЕКТАКЛЬ – ЭТО МАЛЕНЬКАЯ ЖИЗНЬ

Для чего мы ходим в театр? На это есть много причин, но самая главная – для того, чтобы увидеть чудо. Чтобы привычные вещи обрели новые формы, а жизнь заиграла яркими красками, чтобы поставить себя на место героя постановки и, не совершая ошибок в собственной судьбе, получить важный жизненный урок. Театр многогранен, и во главе угла стоит режиссер, способный сотворить чудо на сцене.

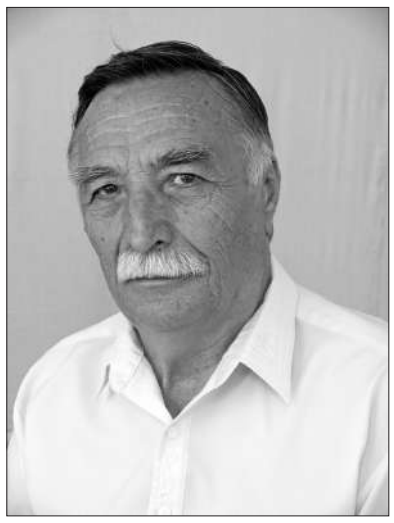

9 мая свое 80-летие отмечает заслуженный артист РФ, один из первых мастеров Даргинского музыкально-драматического театра им. О. Батырая, талантливый режиссер, внёсший весомый вклад в формирование и становление национального театра и сценического искусства Дагестана Алиев Нариман Магомедович.

С детства он мечтал сниматься в кино, но вместо этого ему была уготована судьба провести большую часть жизни на театральных подмостках. «Я пошел по пути немногих, – поясняет юбиляр, – и это был мой осознанный выбор. Поступая в

Дагестанский медицинский институт, я провалил экзамен. Но, к счастью, я увидел объявление о наборе в даргинскую студию в Ереванском художественно-театральном институте. Дороги назад уже не было, дома в родном селе Леваши после смерти отца остались мать, сестра и четверо братьев. Возвращаться мне не хотелось больше всего по причине того, чтобы их не расстраивать. И выбор мой, как оказалось, был поистине судьбоносным».

Для справки: в сентябре 1955 года специальная комиссия Ереванского театрального института под руководством профессора, театрального деятеля, актера и режиссера Вавика Вартаняна организовала прием студентов в Махачкале. В результате было отобрано 15 человек, которые впервые познакомились с театром лишь в Ереване. Руководителем курса первопроходцев из нашей республики был известный сценарист, народный артист Армении Рафаэль Джрбашян.

«В числе этих студентов был и я – молодой 17-летний юноша, – делится воспоминаниями Нариман Магомедович. – В институте я встретил свою будущую супругу Рашидат, с которой прожил в мире и согласии почти 60 лет! Окончив институт по специальности «Мастерство актера», работал артистом Даргинского театра. Затем спустя несколько лет вместе с семьей вновь вернулся в солнечную Армению, чтобы продолжить учебу. В 1965 году поступил на режиссерский факультет и параллельно преподавал студентам второй даргинской студии сценическую речь и родной язык».

В 1969 году дважды дипломированный молодой человек возвращается в родной театр. При этом он не только играет на сцене, но и создает первые спектакли. Широко были освещены в местной республиканской печати постановки режиссера Н. Алиева «Лекарь поневоле» и «Жорж Данден» Ж.-Б. Мольера, «Без вины виноватые» А. Островского, «Женитьба» Н. Гоголя, «Предложение», «Медведь», «Трагик поневоле» А. Чехова, «Коня диктатору» М. Карима, «Проснись и пой» М. Дьярфоша, «Хюлледжи» Р. Гюнтекина, «Святая ложь» Д. Дилгырова, «Нур-Эддин – золотые руки» А. Абу-Бакара, «Ровесник весны» Х. Алиева, «Однорогий тур» Р. Рашидова и др. На данный момент число поставленных спектаклей перевалило за полсотни!

Зрители помнят непревзойденные актерские работы Наримана Магомедовича, которых было более 100. Вот некоторые из них: Кассио («Отелло» У. Шекспира), Скапен («Проделки Скапена» Ж. Б. Мольера), Человек театра («Забыть Геростата» Г. Горина), Азамат («Бэла» М. Лермонтова), Лабазан («Горянка» Р. Гамзатова), Лобов («Предложение» А. П. Чехова), Лука («Медведь» А. П. Чехова), Алибег Багатыров в одноименном спектакле И. Байгишиева и Г. Наврузова. Во многих из них он играл на одной сцене с супругой Рашидат Алхасовой, которая за годы работы в театре исполнила более 40 ролей разного плана, за что была удостоена звания «Заслуженная артистка ДАССР».

Как известно, сначала талант зарабатывает себе имя, а потом уже имя работает на него. Мой собеседник признается, что он прошел путь от монтировщика сцены до директора. В течение 5 лет Нариман Алиев возглавлял театр, с 1978 г. стал работать главным режиссером, а с 1987 г. – режиссером-постановщиком. Из года в год его профессионализм неизменно рос, а спектакли получали и продолжают получать дипломы и премии республиканского и российского значения.

В 1967 г. режиссер был награжден дипломом 1-й степени во Всероссийском смотре спектаклей драматических, музыкальных и детских театров за исполнение роли Батыра в спектакле «Землетрясение» С. Рабаданова. Спустя три года, в 1970 году, ему была вручена медаль «За трудовую доблесть» за создание образа Алибега Багатырова в одноименном спектакле И. Байгишиева и Г. Наврузова.

Режиссер был удостоен республиканской государственной премии им. Г. Цадасы (1976 г.). Имеет медали «За трудовое отличие» и «Ветеран труда», а также орден «За заслуги перед республикой Дагестан».

Из последних его работ на сцене Даргинского театра можно отметить такие спектакли, как: «В отчем доме», «Моя теща» Г. Хугаева, «Горькая судьба» Р. Багомедова, «Проделки Токалая» М. Атмурзаева, «Семя зла» Г. Салихова и др. В ближайшее время также состоится сдача комедийного спектакля «Влюбленные» Г. Наврузова.

В беседе с Нариманом Магомедовичем я задала ему несколько вопросов.

– Кому бы вы могли порекомендовать свою профессию?

– Только творчески одаренному и очень терпеливому человеку, потому как на постановку спектакля обычно уходит от 2 до 6 месяцев кропотливой каждодневной работы. Артисту же для его становления на сцене наравне с образованием важны природные артистические данные, хороший голос, четкая дикция. Никогда не помешает и приятная внешность. Функция режиссера – помочь прочувствовать роль, направить. Мой козырь в том, что я понимаю, что актер хочет изобразить, и почему у него это не получается. В таких случаях я могу выйти на сцену и не то что объяснить, а показать, как это надо сыграть.

– Исходя из практики, кем лучше быть – актером или режиссером?

– Все говорят, что это две разные профессии. Но я не считаю, что актер может быть плохим режиссером, а из режиссера не получится хорошего актера! А как же величайшие театральные деятели Станиславский, Табаков, Ефремов? Отсюда вывод: актером быть хорошо, а актером и режиссером – еще лучше.

– Какой театр близок вам по духу?

– Мне близок театр естественный, человеческий, с переживаниями и эмоциями, когда грустно – со слезами на глазах, со смехом на лице, когда смешно. Кто-то скажет, что это консервативно, но кто я такой, чтобы искажать классиков мировой литературы, умнейших людей? Другое дело внести свое видение в поведение героев, передав замысел автора зрителям. Тут главное знать, чего режиссер хочет добиться в итоге. К примеру, показать на сцене не физическое убийство, а игрой, состоянием и мыслями дать понять, что чувствует человек от измены, подлости, предательства, ведь это не физический, а моральный удар. А чего стоит слово, которое порой острее и больнее ножа, может ранить и даже убить.

– Нужно ли зрителю перед просмотром спектакля прочесть произведение?

– Кто не знает языка – его должен прочесть, а те, кто знает, наоборот, таким образом приобщаются к произведениям классиков мировой литературы и наших дагестанских авторов. Я очень ратую за сохранение и распространение родного языка, особенно среди нынешней молодежи. Горжусь тем, что за свою жизнь перевел с русского на даргинский язык 28 пьес!

– Расскажите о самых запоминающихся гастролях в вашей жизни.

– Лично для меня самые гостеприимные, благодарные зрители (не в обиду остальным будет сказано) – это жители Дахадаевского района. На всю жизнь я запомнил гастроли в с. Кища в конце 60-х – начале 70-х годов. Я поехал с артистами в качестве руководителя труппы. Вечером мы отыграли спектакль, и так как раньше в гостиницы мы не селились, остались ночевать у сельчан. И вот когда я распределил всех артистов по домам, а сам остался не у дел, решив ночевать в автобусе, ко мне подошла пожилая женщина и предложила переночевать у нее. Дом у нее был маленький и небогатый, обстановка простая. Помню, горел очаг, вся стена была черная от копоти, но для гостя женщина сделала все возможное: вытащила из сундука и постелила новые белоснежные простыни, а утром досыта накормила простой горской едой. С того дня эта ее душевная теплота долгие годы греет мое сердце приятными воспоминаниями. Жаль, женщины этой давно уже нет в живых, но ее гостеприимство и доброе отношение ко мне я не забуду никогда.

– Можете привести несколько эпитетов к слову театр …

– Театр – вдохновляющий, пороки обличающий, традиции возрождающий и душу очищающий! Вот он – наш театр! Здесь сюжет оживает на сцене, а чудеса обусловлены не только машинерией сцены, светом и звуком, но и внутренним содержанием и самоотдачей актера. Он и есть настоящее чудо.

– Кого, по вашему мнению, играть сложнее – положительных или отрицательных героев?

– Спектакль – это маленькая жизнь. И прожить ее на сцене нужно без фальши – вот бы и в реальной жизни так *(смеется)*. Что касается персонажей, то негодяев играть намного легче, в них ведь можно воплотить все неуместные в жизни качества, чуждые обществу и самому себе. Герой положительный – пример для подражания, потому играть его большая ответственность!

– Скажите, кто-то из ваших детей пошел по стопам родителей-артистов?

– С покойной женой мы воспитали четверых детей, семерых внуков и даже увидели первую правнучку. Но по нашим стопам пошел лишь внук Казбек. Сейчас я лично слежу за его первыми шагами и становлением как актера на сцене Даргинского театра.

– Я полагаю, большая честь родиться 9 мая, в один из величайших праздников, почитаемый не только в России, но и во многих странах мира. Как вы проводите этот день?

– Когда началась Великая Отечественная война, мне было всего 2 года, и позже я узнал, что двое моих двоюродных братьев ушли на фронт, один из них так и не вернулся. Поэтому каждый год 9 мая мы с товарищами идем сначала на торжественный Парад Победы в нашем городе, а уже потом отмечаем мой день рождения. Для меня этот день всегда был и остается праздником, который приносит двоякие ощущения – печаль, сменяющуюся радостью и наоборот.

Беседовать с юбиляром можно бесконечно. Его удивительная жизнь наполнена яркими, интересными событиями и посвящена любимому делу – служению театра.

Уважаемый Нариман Магомедович, администрация и коллектив работников Даргинского театра вам от души желают крепкого здоровья и нескончаемого вдохновения. Еще долгие годы радуйте нас своими работами на сцене. Желаем, чтобы юбилей, проведенный в театре, был далеко не последним!

Маргарита АРСЛАНБЕКОВА,
специалист по связям
с общественностью
Даргинского театра
им. О. Батырая.

ЮБИЛЕЙ

УГОЛОВНО-ИСПОЛНИТЕЛЬНОЙ ИНСПЕКЦИИ РОССИИ – 100 ЛЕТ

7 мая 2019 года исполнилось 100 лет со дня учреждения уголовно-исполнительной инспекции Российской Федерации.

История современных уголовно-исполнительных инспекций тесно связана с историей становления и развития системы исполнения наказаний в целом. После Октябрьской революции советская власть приступила к выработке новой пролетарской уголовной политики. Как самостоятельный вид уголовной ответственности наказания без лишения свободы введены инструкцией Народного комиссариата юстиции от 19.12.1917 года и назывались «обязательными общественными работами» или «принудительными работами». В первые годы существования Советского государства под этим названием имелись в виду не только работы по месту службы, сколько обязательные работы неквалифицированного физического труда. Принудительные работы без лишения свободы преследовали цель воспитания и исправления осужденного в процессе труда.

Сегодня УИИ не просто контролирующий орган, но и своего рода орган социальной реабилитации осужденных, призванный помочь оступившемуся и преступившему закон человеку.

Как отметил и.о. начальника Избербашского межмуниципального филиала ФКУ УИИ УФСИН России по РД, майор внутренней службы Магомед-Камиль Ибаков, уголовно-исполнительная инспекция обеспечивает исполнение приговоров, не связанных с лишением свободы. Главная задача ведомства – не наказать, а исправить человека, предотвратить повторное преступление. «Для этого ежедневно проводится работа по профилактике правонарушений среди лиц, состоящих на учете инспекции, они охвачены проверкой по месту работы и жительства. Налажено взаимодействие с участковыми уполномоченными полиции и сотрудниками других служб и подразделений ОМВД, комиссией по делам несовершеннолетних, отделом опеки и попечительства администрации города. Совместно с участковыми полиции с осужденными и их родителями регулярно проводятся профилактические беседы воспитательного характера о недопущении совершения повторных преступлений», – сказал М-К Ибаков.

На сегодняшний день на учете в уголовно-исполнительной инспекции Избербаша состоит 126 осужденных без изоляции от общества по следующим видам наказания: лишение права занимать определенные должности или заниматься определенной деятельностью, обязательные работы, исправительные работы, ограничение свободы, осуществление контроля за поведением условно осужденных, осужденных беременных женщин и женщин, имеющих детей до четырнадцатилетнего возраста, которым судом предоставлена отсрочка отбывания наказания, а также обвиняемые и подозреваемые, в отношении которых избрана мера пресечения в виде домашнего ареста.

Каждый день УИИ начинается с контроля осужденных (освобожденных) лиц. В своей работе сотрудники инспекции используют электронные способы надзора и контроля. К ним относятся технические средства, применяемые государственными органами при осуществлении контроля при домашнем аресте; в случаях осуществления наказания в виде лишения свободы. Мониторинг в электронной форме подконтрольных лиц подразумевает использование следующего оборудования: стационарные контрольные устройства; мобильные контрольные приборы; электронный браслет.

Большое внимание вопросам обеспечения УИИ оборудованием и техникой уделяет и.о. начальника Управления ФСИН России по Республике Дагестан Аликади Магомедов. Так, городским и районным инспекциям были выделены служебные автомашины для доставки обвиняемых и подозреваемых в виде домашнего ареста в органы дознания, следствия и в суды.

Ибрагим ВАГАБОВ.

ОБЪЯВЛЕНИЕ

ГАЗПРОМ МЕЖРЕГИОНГАЗ МАХАЧКАЛА

Уважаемые потребители газа!

Руководствуясь п. 3 ст. 382 Гражданского кодекса РФ, настоящим уведомляем Вас, что согласно договору уступки прав (цессии) от 1 декабря 2017 г., ООО «Газпром межрегионгаз Пятигорск» уступило, а ООО «Газпром межрегионгаз Махачкала» приняло право требования по договорам поставки газа перед физическими и юридическими лицами за период с 2007 по 2017 г.

В связи с состоявшейся уступкой права требования просим Вас исполнить свои обязательства, возникшие за период деятельности дагестанского филиала ООО «Газпром межрегионгаз Пятигорск» с 2007 по 2017 г., по следующим платежным реквизитам в адрес нового кредитора – ООО «Газпром межрегионгаз Махачкала»:

Наименование поля расчетного документа	Реквизиты
«Банк получателя»	Центральный филиал АБ «РОССИЯ» г. Москва
«БИК»	044525220
«Расчетный счет»	40702810200010007044
«Кор. счет»	30101810145250000220
«Получатель»	Общество с ограниченной ответственностью «Газпром межрегионгаз Махачкала»
«ИНН/КПП получателя»	0571008854/057101001
Назначение платежа	Оплата задолженности за газ за период с _____ по _____ 20___г.

ПРОКУРАТУРА СООБЩАЕТ

РУКОВОДИТЕЛЬ ДЕТСАДА ПРИВЛЕЧЕНА К ОТВЕТСТВЕННОСТИ ЗА НЕВЫПЛАТУ ПОСОБИЯ ПО УХОДУ ЗА РЕБЕНКОМ

Прокуратурой города Избербаша проведена проверка по обращению воспитательницы детского сада о невыплате ей пособия по уходу за ребенком.

Установлено, что перед заявительницей образовалась задолженность по выплате пособия по уходу за ребенком до достижения им 1,5 лет в размере 18 225 рублей 49 коп с сентября 2018 года по 27 ноября 2018 года включительно.

В ходе проведенной проверки выявлены нарушения Федерального закона «Об обязательном социальном страховании на случай временной нетрудоспособности и в связи с материнством».

В связи с этим прокуратурой города в адрес главы городского округа «город Избербаш» внесено представление об устранении нарушений закона, а также возбуждено производство об административном правонарушении, предусмотренном ч. 6 ст. 5.27 КоАП РФ.

Представление прокурора рассмотрено и удовлетворено, руководитель детского сада привлечена к дисциплинарной ответственности.

Постановление по делу об административном правонарушении рассмотрено Гострудинспекцией по РД с наложением на руководителя детского сада административного наказания.

В результате принятых прокуратурой города мер задолженность перед заявительницей погашена в полном объеме.

ЗАВЕДУЮЩАЯ ДЕТСАДОМ ЗАПЛАТИТ ШТРАФ ЗА ИГНОРИРОВАНИЕ ОБРАЩЕНИЯ МЕСТНОЙ ЖИТЕЛЬНИЦЫ

Прокуратурой города Избербаша проведена проверка по обращению местной жительницы о неполучении ответа на обращение от руководителя детского сада.

Установлено, что она 30.10.2018 года обратилась к заведующей детского сада г. Избербаша, однако ответа на свое обращение не получила. В ходе проведенной проверки выявлены нарушения Федерального закона «О порядке рассмотрения обращений граждан Российской Федерации». В связи с этим прокуратурой города возбуждено производство об административном правонарушении, предусмотренном ст. 5.59 КоАП РФ.

Постановление по делу об административном правонарушении рассмотрено мировым судьей города Избербаша с наложением на руководителя детского сада административного наказания в виде штрафа.

Х. САИДОВА,
помощник прокурора г. Избербаша.

КАПРЕМОНТ

ПОГАШАЯ ОСНОВНУЮ ЗАДОЛЖЕННОСТЬ, НЕ ПЛАТИТЬ ПЕНЮ НЕ ПОЛУЧИТСЯ

Можно ли полностью списать пеню? Начнем с того что, пеня за капитальный ремонт – это штрафная санкция, применяемая в отношении должников за неуплату взносов на капитальный ремонт, которая является обязательным платежом.

Жилищный кодекс обязывает собственников квартир вносить плату за содержание жилого помещения (ст. 171 ЖК РФ). Однако многие собственники жилья в многоквартирных домах попросту отказываются от уплаты взноса на капитальный ремонт, мотивируя это незаконным и сомнительным сбором денежных средств. Такой отказ может грозить взысканием задолженности, в судебном порядке включая в себя как основной долг, так и пени. Размер пени регламентирован законодательно в ст.155 ЖК РФ и равняется 1/300 от ставки рефинансирования Центрального банка РФ за каждый день просрочки платежа. Столь малая сумма на протяжении длительного времени способна превратиться в довольно существенный долг за капремонт.

Часть 1 статьи 170 ЖК РФ гласит, что пени, уплаченные собственниками помещений в связи с ненадлежащим исполнением ими обязанности по уплате взносов на капитальный ремонт, являются составной частью Фонда капитального ремонта.

Жилищное законодательство предусматривает обязанность собственников помещений в многоквартирном доме уплачивать ежемесячные взносы на капитальный ремонт общего имущества в многоквартирном доме, а также пени в случае несвоевременной оплаты взносов, и не предусматривает освобождение от обязанности уплаты начисленных взносов и пени.

Региональный оператор капитального ремонта при установлении порядка для уплаты взносов на капитальный ремонт, предусматривающего правила начисления и погашения пеней, не вправе устанавливать порядок их списания.

Дагестанский фонд капитального ремонта.

ДТП

ВОДИТЕЛЬ КАМАЗА СБИЛ НАСМЕРТЬ 11-ЛЕТНЮЮ ДЕВОЧКУ

4 мая, примерно в 17.45 ч, 34-летний водитель автомашины «КамАЗ», следуя по ул. Буйнакского, возле здания филиала ДГУ сбил насмерть 11-летнюю девочку.

«Девочка ехала на велосипеде вдоль проезжей части по направлению против движения транспортных средств. Установлено, что дорожную часть она не пересекала. В результате ДТП от полученных травм она скончалась на месте. На место происшествия выехала следственно-оперативная группа для выяснения всех обстоятельств произошедшего», – отмечается в сообщении пресс-службы МВД по Республике Дагестан.

3 ИЮНЯ ПРЕКРАТИТСЯ АНАЛОГОВОЕ ВЕЩАНИЕ ФЕДЕРАЛЬНЫХ ТЕЛЕКАНАЛОВ

3 июня 2019 года в Республике Дагестан прекратится аналоговое вещание обязательных общедоступных телерадиоканалов.

План поэтапного отключения аналогового телевидения в России утвержден решением Правительственной комиссии по развитию телерадиовещания от 29 ноября 2018 года. Республика Дагестан включена в третий этап отключения.

После отключения трансляции аналоговых телепрограмм на их частотах будет размещено сообщение о необходимости перехода на прием цифрового телевидения. Заставка будет передаваться в течение недели.

Региональные телеканалы и телеканалы, не входящие в состав мультиплексов, продолжат аналоговое вещание.

В ДАГЕСТАНЕ ОТКРЫТА ГОРЯЧАЯ ЛИНИЯ ПО ВОПРОСАМ ПЕРЕХОДА НА ЦИФРОВОЕ ТЕЛЕВИДЕНИЕ

Региональная горячая линия по вопросам перехода на цифровое вещание открыта в Дагестане. Жители региона смогут бесплатно обратиться по интересующим их вопросам, позвонив по номеру 8-800-250-74-84.

С начала 2019 года жители России переходят с аналогового вещания в цифровой режим, в Дагестане процесс перехода продлен до лета.

РТРС ПРЕДУПРЕЖДАЕТ ТЕЛЕЗРИТЕЛЕЙ О ПОЯВЛЕНИИ НЕДОБРОСОВЕСТНЫХ ОРГАНИЗАЦИЙ, ПРЕДЛАГАЮЩИХ ПОДКЛЮЧЕНИЕ К «ЦИФРЕ»

В ряде регионов России были замечены анонимные объявления о якобы плановых работах «по коллективному переводу жителей» на цифровое эфирное телевидение. В объявлении упоминается федеральная целевая программа «Развитие телерадиовещания в Российской Федерации на 2009-2018 годы» и Постановление Правительства РФ от 3 декабря 2009 года № 985, которым была утверждена федеральная целевая программа.

РТРС напоминает телезрителям, что федеральная целевая программа не предусматривает «коллективный» принудительный перевод домохозяйств на прием цифрового эфирного телевидения. Два мультиплекса (20 телеканалов) цифрового эфирного телевидения транслируются в свободном доступе без взимания платы за подключение и абонентской платы.

Каждый телезритель может сам обеспечить себя цифровым эфирным телевидением. Для подключения к «цифре» не нужно обладать специальными знаниями и навыками. Чтобы принять сигнал нового стандарта необходимо:

1) наличие цифровой эфирной трансляции в вашем населенном пункте;

2) наличие в вашем домохозяйстве телевизора с поддержкой стандарта DVB-T2, режима Multiple-PLP и приемной антенны ДМВ-диапазона. Если такое оборудование отсутствует, его необходимо приобрести (вместо замены телевизора можно ограничиться приобретением приставки с соответствующими характеристиками).

При наличии такого оборудования для настройки приема цифрового эфирного телевидения достаточно запустить автопоиск телеканалов.

Филиалы РТРС готовы защищать интересы предприятия, обращаясь в управления Роспотребнадзора и Федеральной антимонопольной службы. Однако и телезрителям необходимо проявлять осмотрительность. Многим людям удобно воспользоваться услугами организации, которая поможет с установкой и настройкой телевизионного приемника и возьмет за это разумную плату. Но можно ли доверять тем, кто использует недобросовестные приемы в рекламе своих услуг?

Телезрители должны помнить, что вне зависимости от содержания объявлений о платных услугах по подключению цифрового эфирного телевидения, службы и филиалы РТРС не занимаются продажей приемного оборудования, не оказывают возмездных услуг по его подключению и настройке и не несут ответственности за качество услуг сторонних организаций по подключению домохозяйств к цифровому эфирному телевидению.

Прежде чем воспользоваться услугами сторонних организаций по подключению цифрового эфирного телевидения, наводите справки в Центре консультационной поддержки населения (ЦКП). Сотрудники ЦКП рады оказать информационную помощь, продемонстрировать образцы приемного оборудования и способы их настройки, а также ответить на все вопросы о цифровом эфирном телевидении.

КИКБОКСИНГ

ЧЕМПИОНАТ И ПЕРВЕНСТВО РОССИИ ЗАКОНЧИЛИСЬ ТРИУМФОМ ДАГЕСТАНСКИХ СПОРТСМЕНОВ

Блестяще выступили дагестанские кикбоксеры на чемпионате и первенстве России по кикбоксингу среди юношей, юниоров и взрослых в разделе «фулл-контакт с лоу-киком», состоявшемся в Самаре с 23 по 28 апреля.

Спортсмены из нашей республики завоевали шесть золотых, три серебряные и две бронзовые медали.

Чемпионом среди взрослых в весе 75 кг стал Ислам Магомедов, а в абсолютной весовой категории первое место занял Рагим Алиев. Оба спортсмена получили путевки на чемпионат мира, который состоится осенью.

В состязании юниоров 2001-2002 годов рождения выиграли Магомедрасул Абдурахманов (57 кг), Исламгерей Кадиев (67 кг) и Муртазали Омаров. У юношей 2003-2004 годов рождения в категории 60 кг победил Нажмуттин Кучаев. Все четверо стали обладателями путевок на первенство Европы, которое пройдет в Венгрии в конце августа.

Тренеры нашей команды не скрывали радости по поводу успешного выступления своих подопечных. «Это очень хороший результат. Если честно, мы сами не ожидали, что для нас все так удачно сложится. Спасибо ребятам и тренерам», – прокомментировал вице-президент Федерации кикбоксинга России и глава дагестанской кикбоксерской организации, заслуженный тренер России Магомед Магомедов.

Всего Дагестан делегировал на соревнования 35 участников. Избербаш на турнире представляли трое воспитанников клуба «Тигр» имени Г. Гаирбекова ДЮСШ ИВ, двое из которых завоевали бронзовые медали. Среди взрослых третье место в «абсолютке» занял Магомед Магомедов, а у юношей такого же успеха добился Ислам Ахмедов.

По итогам прошедших соревнований будет сформирована сборная команда России, которая перед вылетом на чемпионат мира в конце августа проведет заключительный этап подготовки в Подмосковье, а команда юниоров и юношей будет готовиться в Крыму.

Ибрагим ВАГАБОВ.

ПОСТАНОВЛЕНИЕ

06.05.2019 г. г. Избербаш № 179

О назначении публичных слушаний по вопросу предоставления разрешения на условно разрешенный вид использования земельного участка

В целях соблюдения права человека на благоприятные условия жизнедеятельности, прав и законных интересов правообладателей земельных участков и объектов капитального строительства, в соответствии со ст. ст. 37, 39 Градостроительного кодекса Российской Федерации, ст. 28 Федерального закона от 06.10.2003 г. № 131-ФЗ «Об общих принципах организации местного самоуправления в Российской Федерации», п. 3 ст. 4 Федерального закона от 29.12.2014 г. № 191-ФЗ «О введении в действие Градостроительного кодекса Российской Федерации», Уставом городского округа «город Избербаш», Решением Собрания депутатов городского округа «город Избербаш» от 26.11.2014 г. № 14-4 «Об утверждении Положения о публичных слушаниях в городском округе «город Избербаш», Правилами землепользования и застройки в муниципальном образовании «город Избербаш», утвержденными решением Собрания депутатов городского округа «город Избербаш» от 29.12.2016 г. № 33-2, постановлением администрации городского округа «город Избербаш» от 19.05.2016 г. № 273 «О комиссии по подготовке рекомендаций по изменению вида разрешенного использования земельного участка городского округа «город Избербаш»» и рассмотрев заявление гр. Малаева Магомеда Нураевича об изменении вида разрешенного использования земельных участков на условно разрешенный вид использования, администрация городского округа «город Избербаш» Республики Дагестан **постановляет**:

1. Назначить на территории городского округа «город Избербаш» публичные слушания по вопросу предоставления разрешения на условно разрешенный вид использования земельного участка: в зоне застройки индивидуальными жилыми домами (кодовое обозначение «Ж1») – с основного вида разрешенного использования «2.1 Для индивидуального жилищного строительства» на условно разрешенный вид использования «2.1.1 Малоэтажная многоквартирная жилая застройка», применительно к принадлежащему гражданину Малаеву М.Н. на праве собственности земельного участка с кадастровым номером 05:49:000048:5053, общей площадью 900 кв. м, расположенного по адресу: г. Избербаш, ул. Маяковского, 161 «Е».

2. Комиссии по подготовке рекомендаций по изменению вида разрешенного использования земельного участка городского округа «город Избербаш» (далее - Комиссия), обеспечить проведение публичных слушаний:

2.1. организовать и провести публичные слушания по вопросу предоставления разрешения на условно разрешенный вид использования земельного участка, указанного в пункте 1 настоящего Постановления;

2.2. обеспечить прием предложений и замечаний по предмету рассмотрения в письменном виде по адресу: 368500, Республика Дагестан, г. Избербаш, проспект Ленина д. 2, здание администрации городского округа «город Избербаш» со дня опубликования информационного сообщения о проведении публичных слушаний до 07.06.2019 г.;

2.3. направить сообщения о проведении публичных слушаний по вопросу предоставления разрешения на условно разрешенный вид использования земельного участка правообладателям земельных участков, имеющих общие границы с земельным участком, применительно к которому запрашивается данное разрешение, правообладателям объектов капитального строительства, расположенных на земельных участках, имеющих общие границы с земельным участком, применительно к которому запрашивается данное разрешение, и правообладателям помещений, являющихся частью объекта капитального строительства, применительно к которому запрашивается данное разрешение;

2.4. опубликовать заключение о результатах публичных слушаний на официальном сайте городского округа «город Избербаш» в сети Интернет и опубликовать в газете «Наш Избербаш».

3. Установить срок приема от физических и юридических лиц предложений и замечаний по выносимому на публичные слушания вопросу в письменном виде с даты опубликования настоящего постановления в администрацию городского округа «город Избербаш» по адресу: 368500, Республика Дагестан, г. Избербаш, пр. Ленина, д. 2, в рабочие дни с 9.00 до 17.00 часов (обеденный перерыв с 13.00 до 14.00 часов) или через адрес электронной почты: e-mail: izberbash@e-dag.ru в срок до 7 июня 2019 г.

4. Назначить публичные слушания на 10.00 часов 07.06.2019 г., определить место проведения публичных слушаний – актовый зал Администрации городского округа «город Избербаш» по адресу: 368500, Республика Дагестан, г. Избербаш, пр. Ленина, д. 2.

5. Установить место и время ознакомления заинтересованных лиц с материалами публичных слушаний в рабочие дни с 9.00 до 17.00 часов (обеденный перерыв с 13.00 до 14.00 часов) в здании администрации городского округа «город Избербаш» по адресу: 368500, Республика Дагестан, г. Избербаш, пр. Ленина, д. 2, отдел архитектуры и градостроительства администрации городского округа «город Избербаш», 2-ой этаж или на официальном сайте администрации городского округа «город Избербаш» (https://mo-izberbash.ru).

6. Расходы, связанные с организацией и проведением публичных слушаний по вопросу предоставления разрешения на условно разрешенный вид использования земельного участка, несет Малаев М.Н.

7. Разместить настоящее Постановление на официальном сайте городского округа «город Избербаш» в сети Интернет и опубликовать в газете «Наш Избербаш»;

8. Контроль за исполнением настоящего Постановления оставляю за собой.

И.о. главы городского округа
«город Избербаш **М.К. ИСАКОВ.**

ПОЗДРАВЛЯЕМ

Городской совет ветеранов (пенсионеров) войны, труда, вооруженных сил и правоохранительных органов поздравляет с днем рождения родившихся в мае вдов участников Великой Отечественной войны 1941-1945 гг. Вахлушину Эмму Григорьевну и Щеглову Зою Дмитриевну, а также тружеников тыла: Алибекову Пирдаус Магомедовну, Булатова Магомеда Булатовича, Курбанову Гури Рамазановну, Мутуеву Папу Ахмедовну, Рагимова Джамала Курбановича и Тагирова Хизри Тагировича.

От всей души желаем нашим вдовам ветеранов ВОВ и труженикам тыла крепкого здоровья, благополучия, мира, оптимизма и долгих лет жизни!

ВЕЧЕР НАШИДОВ

«ГОЛОС ДУШИ»

25 апреля при поддержке администрации г. Избербаша и радиостанции «Ватан» в Избербаше впервые прошел сольный вечер нашидов заслуженного артиста Республики Дагестан Гамзалава Гамзалова «Голос души».

Генеральным спонсором мероприятия выступил предприниматель, руководитель строительной компании ООО «Колос» Заур Ашурилаев.

Зрители получили уникальную возможность окунуться в атмосферу родного края под голос души Гамзалава Гамзалова в живом исполнении. В этот вечер также прозвучали новые и уже полюбившиеся произведения на аварском, даргинском и табасаранском языках в исполнении популярной на Кавказе группы «Нашидуль-Ислам», а также Мадани и Сафии Ибрагимовых и Хабиба Исламова.

Кроме того, в программе вечера было выступление артиста оригинального жанра Хабиба Исаева. Он демонстрировал публике свои экстремальные способности, от которых мурашки по коже бежали. Артист поднимал зубами гири, проглатывал острое лезвие кинжала и сверло, показывал другие трюки.

Для зрителей также были разыграны призы.

В завершение Гамзалав Гамзалов поблагодарил исполняющего обязанности главы города Избербаша Магомеда Исакова и спонсора мероприятия Заура Ашурилаева за оказанную поддержку при организации и проведении вечера.

Ибрагим ВАГАБОВ.

ЭКОЛОГИЧЕСКАЯ АКЦИЯ

ИЗБЕРБАШСКИЕ СПАСАТЕЛИ ПРОВЕЛИ СУББОТНИК НА ПОБЕРЕЖЬЕ

29 апреля спасатели Избербашского поисково-спасательного подразделения вместе со стажерами провели на побережье экологический субботник. Участники акции привели в порядок территорию внутри поисково-спасательного подразделения и за его пределами, сделали побелку деревьев, покрасили забор и освежили фасад помещения.

Начальник ПСП Саид Юсупов обратился к горожанам и гостям города с просьбой соблюдать чистоту на побережье, не оставлять после себя мусор, складывать его в пакет или в мусорные контейнеры. Оставленные на земле и скамейках мусор и пакеты с отходами ветром разносят во все стороны, и их потом сложно собирать. Он напомнил известную пословицу: «чисто не там, где убирают, а там, где не сорят» и попросил всех уважать труд уборщиц, которые ежедневно с утра до ночи трудятся, чтобы городской пляж был чистым и ухоженным.

Субботник прошел с большим энтузиазмом и с веселым настроением. Саид Юсупов поблагодарил участников акции за заботу о побережье и чистоте пляжа.

Ибрагим ВАГАБОВ.

ПОНЕДЕЛЬНИК, 13 мая

Первый канал

4.25 “Контрольная закупка”. [6+]
5.00 “Доброе утро”.
9.00, 3.00 Новости.
9.25 “Сегодня 13 мая. День начинается”. [6+]
9.55 Ток-шоу “Модный приговор”. [6+]
10.55 Ток-шоу “Жить здорово!”. [16+]
12.00, 15.00 Новости (с субтитрами).
12.15 Ток-шоу “Время покажет”. [16+]
15.15, 3.45 Ток-шоу “Давай поженимся!”. [16+]
16.00, 3.05 Ток-шоу “Мужское/Женское”. [16+]
17.00 Чемпионат мира по хоккею 2019. Сборная России – сборная Чехии. Прямой эфир из Словакии. В перерыве – Вечерние новости (с субтитрами).
19.40 Ток-шоу “Пусть говорят”. [16+]
21.00 “Время”.
21.30 Т/с “Мама Лора”. [16+]
23.30 Ток-шоу “Большая игра”. [12+]
0.30 Ток-шоу “Вечерний Ургант”. [16+]
1.00 Т/с “Агент национальной безопасности”. [16+]

Телеканал Россия

5.00, 9.25 “Утро России”.
9.00, 11.00, 14.00, 20.00 Вести.
9.55 Ток-шоу “О самом главном”. [12+]
11.25, 14.25, 17.00, 20.35 Вести. Местное время.
11.45, 3.05 Шоу “Судьба человека с Борисом Корчевниковым”. [12+]
12.50, 18.50 Ток-шоу “60 минут”. [12+]
14.45 Ток-шоу “Кто против?”. [12+]
17.25 Шоу “Андрей Малахов. Прямой эфир”. [16+]
20.50 Т/с “Последняя неделя”. [12+]
23.10 Шоу “Вечер с Владимиром Соловьёвым”. [12+]
2.00 Детективный сериал “Морозова”. [12+]

ТНТ + ИТВ

4.30, 2.45, 3.35 Комедийное шоу “Открытый микрофон”. [16+]
5.20, 5.45, 7.00, 7.30, 8.00, 8.30 Программа “ТНТ. Best”. [16+]
9.00 Реалити-шоу “Дом-2. Lite”. [16+]
10.15 Реалити-шоу “Дом-2. Остров любви”. [16+]
11.30 Шоу “Бородина против Бузовой”. [16+]
12.30 Реалити-шоу “Дом-2. Спаси свою любовь”. [16+]
13.30, 14.00, 14.30 Комедийный сериал “Саша-Таня”. 139-141 с. [16+]
15.00, 15.30, 16.00, 16.30 Т/с “Универ. Новая общага”. 1, 2, 4, 7 серии. [16+]
17.00, 17.30, 18.00, 18.30, 19.00, 19.30 Ситком “Интерны”. 210, 213, 221, 222, 229, 230 серии. [16+]
20.00 Реклама. Объявления.
20.10 Поздравления.
20.30 “Правовой канал”.
20.55 Объявления.
21.00 Комедийно-игровое шоу “Где логика?”. [16+]
22.00 Юмористическая программа “Однажды в России”. [16+]
23.00 Реалити-шоу “Дом-2. Город любви”. [16+]
0.00 “Дом-2. После заката”. Спецвключение. [16+]
1.00 Музыкальная программа “Песни”. [16+]

ТВС

4.20 Тревел-шоу “Вокруг света во время декрета”. [12+]
5.05, 6.00 Детский юмористический киножурнал “Ералаш”. [0+]
6.55 М/ф “Лесная братва”, США, 2006 г. [12+]
8.30 М/с “Том и Джерри”.
9.00 Шоу “Уральские пельмени. Смехbook”. [16+]
10.00 Фантастическая комедия “Монстр траки”, США, Канада, 2016 г. [6+]
12.05 Фантастический боевик “Звездные войны. Последние джедаи”, США, 2017 г. [16+]
15.05, 20.00, 20.30 Т/с “Сеня-Федя”. [16+]
21.00 Фантастический боевик “Железный человек”, США, 2008 г. [12+]
23.30 “Кино в деталях” с Ф. Бондарчуком. [18+]
0.30 Мистический триллер “Звонок”, США, Япония, 2002 г. [16+]
2.35 Триллер “Свидетель”, США, 1985 г. [16+]
4.15 Т/с “Хроники Шаннары”. [16+]

ВТОРНИК, 14 мая

Первый канал

4.30 “Контрольная закупка”. [6+]
5.00 “Доброе утро”.
9.00, 3.00 Новости.
9.25 “Сегодня 14 мая. День начинается”. [6+]
9.55 Ток-шоу “Модный приговор”. [6+]
10.55 Ток-шоу “Жить здорово!”. [16+]
12.00, 15.00 Новости (с субтитрами).
12.15, 17.00, 18.25 Ток-шоу “Время покажет”. [16+]
15.15, 3.50 Ток-шоу “Давай поженимся!”. [16+]
16.00, 3.05 Ток-шоу “Мужское/Женское”. [16+]
18.00 Вечерние новости (с субтитрами).
18.50 Ток-шоу “На самом деле”. [16+]
19.50 Ток-шоу “Пусть говорят”. [16+]
21.00 “Время”.
21.30 Т/с “Мама Лора”. [16+]
23.30 Ток-шоу “Большая игра”. [12+]
0.30 Ток-шоу “Вечерний Ургант”. [16+]
1.00 Т/с “Агент национальной безопасности”. [16+]

Телеканал Россия

5.00, 9.25 “Утро России”.
9.00, 11.00, 14.00, 20.00 Вести.
9.55 Ток-шоу “О самом главном”. [12+]
11.25, 14.25, 17.00, 20.35 Вести. Местное время.
11.45, 3.05 Шоу “Судьба человека с Борисом Корчевниковым”. [12+]
12.50, 18.50 Ток-шоу “60 минут”. [12+]
14.45 Ток-шоу “Кто против?”. [12+]
17.25 Шоу “Андрей Малахов. Прямой эфир”. [16+]
20.50 Т/с “Последняя неделя”. [12+]
22.00 Евровидение-2019. Международный конкурс исполнителей. 1-й полуфинал. Прямая трансляция из Тель-Авива.
0.00 Шоу “Вечер с Владимиром Соловьёвым”. [12+]
2.00 Д/с “Морозова”. [12+]

ТНТ + ИТВ

4.30, 2.50, 3.40 Комедийное шоу “Открытый микрофон”. [16+]
5.20, 5.45, 6.10, 6.35, 7.00, 7.30, 8.00, 8.30 Программа “ТНТ. Best”. [16+]
9.00 Реалити-шоу “Дом-2. Lite”. [16+]
10.15 Реалити-шоу “Дом-2. Остров любви”. [16+]
11.30 Шоу “Бородина против Бузовой”. [16+]
12.30 Реалити-шоу “Дом-2. Спаси свою любовь”. [16+]
13.30, 14.00, 14.30 Комедийный сериал “Саша-Таня”. 142-144 серии. [16+]
15.00, 15.30, 16.00, 16.30 Комедийный сериал “Универ. Новая общага”. 8, 12, 15, 17 серии. [16+]
17.00, 17.30, 18.00, 18.30, 19.00, 19.30 Ситком “Интерны”. 233, 234, 236, 240, 243, 245 серии. [16+]
20.00 Реклама. Объявления.
20.10 Поздравления.
20.30 “Информационный вестник”.
20.55 Объявления.
21.00 Развлекательное шоу “Импровизация”. [16+]
22.00 Музыкально-комедийное шоу “Студия Союз”. [16+]
23.00 Реалити-шоу “Дом-2. Город любви”. [16+]
0.00 “Дом-2. После заката”. Спецвключение. [16+]
1.00, 2.00 Комедийная программа “Stand Up”. [16+]

ТВС

4.55 Медицинское шоу “Мистер и миссис Z”. [12+]
5.20 Скетч-шоу “6 кадров”. [16+]
6.00 Юмористический киножурнал “Ералаш”. [0+]
6.40 М/с “Да здравствует король Джулиан!”. [6+]
7.30 М/с “Три кота”. [0+]
7.45 М/с “Приключения Вуди и его друзей”. [0+]
8.30 М/с “Том и Джерри”.
9.00 Шоу “Уральские пельмени. Смехbook”. [16+]
10.10 Комедийный триллер “Одиннадцать друзей Оушена”, США, 2001 г. [12+]
12.35 Фантастика “Железный человек”, 2008 г. [12+]
15.05 Комедийный сериал “Отель Элеон”. [16+]
19.30, 20.30 Т/с “Сеня-Федя”. [16+]
21.00 Фантастический боевик “Железный человек 2”, США, 2010 г. [12+]
23.30 Триллер “Свидетель”, США, 1985 г. [16+]
1.45 Историческая драма “Башни-близнецы”, США, 2006 г. [16+]
3.45 Т/с “Хроники Шаннары”. [16+]

СРЕДА, 15 мая

Первый канал

4.30 “Контрольная закупка”. [6+]
5.00 “Доброе утро”.
9.00, 3.00 Новости.
9.25 “Сегодня 15 мая. День начинается”. [6+]
9.55 Ток-шоу “Модный приговор”. [6+]
10.55 Ток-шоу “Жить здорово!”. [16+]
12.00, 15.00 Новости (с субтитрами).
12.15, 17.00, 18.25 Ток-шоу “Время покажет”. [16+]
15.15, 3.50 Ток-шоу “Давай поженимся!”. [16+]
16.00, 3.05 Ток-шоу “Мужское/Женское”. [16+]
18.00 Вечерние новости (с субтитрами).
18.50 Ток-шоу “На самом деле”. [16+]
19.50 Ток-шоу “Пусть говорят”. [16+]
21.00 “Время”.
21.30 Т/с “Мама Лора”. [16+]
23.30 Ток-шоу “Большая игра”. [12+]
0.30 Ток-шоу “Вечерний Ургант”. [16+]
1.00 Т/с “Агент национальной безопасности”. [16+]

Телеканал Россия

5.00, 9.25 “Утро России”.
9.00, 11.00, 14.00, 20.00 Вести.
9.55 Ток-шоу “О самом главном”. [12+]
11.25, 14.25, 17.00, 20.35 Вести. Местное время.
11.45, 3.05 Шоу “Судьба человека с Борисом Корчевниковым”. [12+]
12.50, 18.50 Ток-шоу “60 минут”. [12+]
14.45 Ток-шоу “Кто против?”. [12+]
17.25 Шоу “Андрей Малахов. Прямой эфир”. [16+]
20.50 Т/с “Последняя неделя”. [12+]
23.10 Шоу “Вечер с Владимиром Соловьёвым”. [12+]
2.00 Детективный сериал “Морозова”. [12+]

ТНТ + ИТВ

4.30, 2.50, 3.35 Комедийное шоу “Открытый микрофон”. [16+]
5.15, 5.45, 6.10, 6.35, 7.00, 7.30, 8.00, 8.30 Нарезка самых смешных моментов из комедийных шоу телеканала ТНТ в программе “ТНТ. Best”. [16+]
9.00 Реалити-шоу “Дом-2. Lite”. [16+]
10.15 Реалити-шоу “Дом-2. Остров любви”. [16+]
11.30 Шоу “Бородина против Бузовой”. [16+]
12.30 Реалити-шоу “Дом-2. Спаси свою любовь”. [16+]
13.30, 14.00, 14.30 Комедийный сериал “Саша-Таня”. 145-147 серии. [16+]
15.00, 15.30, 16.00, 16.30 Комедийный сериал “Универ. Новая общага”. 19, 22, 24, 25 серии. [16+]
17.00, 17.30, 18.00, 18.30, 19.00, 19.30 Ситком “Интерны”. 247, 251, 254, 256, 257, 266 серии. [16+]
20.00 Реклама. Объявления.
20.10 Поздравления.
20.30 “Ровесник”.
20.55 Объявления.
21.00 Юмористическая программа “Однажды в России”. [16+]
22.00 Комедийно-игровое шоу “Где логика?”. [16+]
23.00 Реалити-шоу “Дом-2. Город любви”. [16+]
0.00 “Дом-2. После заката”. Спецвключение. [16+]
1.00, 2.00 Комедийная программа “Stand Up”. [16+]

ТВС

4.25 Скетч-шоу “6 кадров”. [16+]
6.00 Детский юмористический киножурнал “Ералаш”. [0+]
6.40 М/с “Да здравствует король Джулиан!”. [6+]
7.30 М/с “Три кота”. [0+]
7.45 М/с “Приключения Вуди и его друзей”. [0+]
8.30 М/с “Том и Джерри”. [0+]
9.00 Шоу “Уральские пельмени. Смехbook”. [16+]
10.05 Комедийный триллер “Двенадцать друзей Оушена”, США, 2004 г. [16+]
12.40 Фантастика “Железный человек 2”, 2010 г. [12+]
15.10 Комедийный сериал “Отель Элеон”. [16+]
20.00, 20.30 Т/с “Сеня-Федя”. [16+]
21.00 Фантастический боевик “Железный человек 3”, США, Китай, 2013 г. [12+]
23.30 Триллер “Прогулка”, США, 2015 г. [12+]
1.55 Историческая драма “Башни-близнецы”, США, 2006 г. [16+]
3.50 Вестерн “Железная хватка”, США, 2010 г. [16+]

ЧЕТВЕРГ, 16 мая

Первый канал

4.30 “Контрольная закупка”. [6+]
5.00 “Доброе утро”.
9.00, 3.00 Новости.
9.25 “Сегодня 16 мая. День начинается”. [6+]
9.55 Ток-шоу “Модный приговор”. [6+]
10.55 Ток-шоу “Жить здорово!”. [16+]
12.00, 15.00 Новости (с субтитрами).
12.15, 17.00, 18.25 Ток-шоу “Время покажет”. [16+]
15.15, 3.50 Ток-шоу “Давай поженимся!”. [16+]
16.00, 3.05 Ток-шоу “Мужское/Женское”. [16+]
18.00 Вечерние новости (с субтитрами).
18.50 Ток-шоу “На самом деле”. [16+]
19.50 Ток-шоу “Пусть говорят”. [16+]
21.00 “Время”.
21.30 Т/с “Мама Лора”. [16+]
23.30 Ток-шоу “Большая игра”. [12+]
0.30 Ток-шоу “Вечерний Ургант”. [16+]
1.00 Т/с “Агент национальной безопасности”. [16+]

Телеканал Россия

5.00, 9.25 “Утро России”.
9.00, 11.00, 14.00, 20.00 Вести.
9.55 Ток-шоу “О самом главном”. [12+]
11.25, 14.25, 17.00, 20.35 Вести. Местное время.
11.45, 3.05 Шоу “Судьба человека с Борисом Корчевниковым”. [12+]
12.50, 18.50 Ток-шоу “60 минут”. [12+]
14.45 Ток-шоу “Кто против?”. [12+]
17.25 Шоу “Андрей Малахов. Прямой эфир”. [16+]
20.50 Т/с “Последняя неделя”. [12+]
22.00 Евровидение-2019. Международный конкурс исполнителей. 2-й полуфинал. Прямая трансляция из Тель-Авива.
0.00 Шоу “Вечер с Владимиром Соловьёвым”. [12+]
2.00 Детективный сериал “Морозова”. [12+]

ТНТ + ИТВ

4.25, 2.55, 3.40 Комедийное шоу “Открытый микрофон”. [16+]
5.15, 5.40, 6.00, 6.30, 7.00, 7.30, 8.00, 8.30 Программа “ТНТ. Best”. [16+]
9.00 Реалити-шоу “Дом-2. Lite”. [16+]
10.15 Реалити-шоу “Дом-2. Остров любви”. [16+]
11.30 Шоу “Бородина против Бузовой”. [16+]
12.30 Реалити-шоу “Дом-2. Спаси свою любовь”. [16+]
13.30, 14.00, 14.30 Комедийный сериал “Саша-Таня”. 148-150 серии. [16+]
15.00, 15.30, 16.00, 16.30 Комедийный сериал “Универ. Новая общага”. 27, 30-32 серии. [16+]
17.00, 17.30, 18.00, 18.30, 19.00, 19.30 Ситком “Интерны”. 267-272 с. [16+]
20.00 Реклама. Объявления.
20.10 Поздравления.
20.30 “Здоровье”.
20.55 Объявления.
21.00 Музыкально-комедийное шоу “Студия Союз”. [16+]
22.00 Развлекательное шоу “Импровизация”. [16+]
23.00 Реалити-шоу “Дом-2. Город любви”. [16+]
0.00 “Дом-2. После заката”. Спецвключение. [16+]
1.00, 2.00 Комедийная программа “Stand Up”. [16+]
2.50 Коммерческая программа “ТНТ-Club”. [16+]

ТВС

5.30 Скетч-шоу “6 кадров”. [16+]
6.00 Детский юмористический киножурнал “Ералаш”. [0+]
6.40 М/с “Да здравствует король Джулиан!”. [6+]
7.30 М/с “Три кота”. [0+]
7.45 М/с “Приключения Вуди и его друзей”. [0+]
8.30 М/с “Том и Джерри”.
9.00 Шоу “Уральские пельмени. Смехbook”. [16+]
10.05 Триллер “Прогулка”, США, 2015 г. [12+]
12.35 Фантастика “Железный человек 3”, 2013 г. [12+]
15.05 Комедийный сериал “Отель Элеон”. [16+]
20.00, 20.30 Т/с “Сеня-Федя”. [16+]
21.00 Фантастический боевик “Хэнкок”, США, 2008 г. [16+]
22.50 Триллер “Джек Райан: Теория хаоса”, США, Россия, 2013 г. [12+]
0.50 Вестерн “Железная хватка”, США, 2010 г. [16+]
2.45 Комедия “Срочно выйду замуж”, Россия, 2015 г. [16+]

ПЯТНИЦА, 17 мая

Первый канал

4.30 “Контрольная закупка”. [6+]
5.00 “Доброе утро”.
9.00 Новости.
9.25 “Сегодня 17 мая. День начинается”. [6+]
9.55, 3.10 Ток-шоу “Модный приговор”. [6+]
10.55 Ток-шоу “Жить здорово!”. [16+]
12.00, 15.00 Новости (с субтитрами).
12.15, 17.00, 18.25 Ток-шоу “Время покажет”. [16+]
15.15 Ток-шоу “Давай поженимся!”. [16+]
16.00, 3.50 Ток-шоу “Мужское/Женское”. [16+]
18.00 Вечерние новости (с субтитрами).
18.50 Ток-шоу “Человек и закон”. [16+]
19.55 Телеигра “Поле чудес” с Л. Якубовичем. [16+]
21.00 “Время”.
21.30 Т/с “Мама Лора”. [16+]
23.30 Ток-шоу “Вечерний Ургант”. [16+]
0.25 Драма “Колесо чудес”, США, 2017 г. [16+]
2.20 Ток-шоу “На самом деле”. [16+]

Телеканал Россия

5.00, 9.25 “Утро России”.
9.00, 11.00, 14.00, 20.00 Вести.
9.55 Ток-шоу “О самом главном”. [12+]
11.25, 14.25, 17.00, 20.35 Вести. Местное время.
11.45 Шоу “Судьба человека с Борисом Корчевниковым”. [12+]
12.50, 18.50 Ток-шоу “60 минут”. [12+]
14.45 Ток-шоу “Кто против?”. [12+]
17.25 Шоу “Андрей Малахов. Прямой эфир”. [16+]
20.50 Т/с “Последняя неделя”. [12+]
23.00 Вокальное шоу “Нука, все вместе!”. [12+]
1.15 Мелодрама “Счастливая серая мышь”, Россия, 2017 г. [12+]
3.10 Мелодрама “Девушка в приличную семью”, Россия, 2012 г. [12+]

ТНТ + ИТВ

4.30, 3.15, 4.00 Комедийное шоу “Открытый микрофон”. [16+]
5.15, 5.40, 6.00, 6.30, 7.00, 7.30, 8.00, 8.30 Программа “ТНТ. Best”. [16+]
9.00 Реалити-шоу “Дом-2. Lite”. [16+]
10.15 Реалити-шоу “Дом-2. Остров любви”. [16+]
11.30 Шоу “Бородина против Бузовой”. [16+]
12.30 Реалити-шоу “Дом-2. Спаси свою любовь”. [16+]
13.30 Юмористическая программа “Большой завтрак”. [16+]
14.00, 14.30 Т/с “Саша-Таня”. 151, 152 с. [16+]
15.00, 15.30, 16.00, 16.30 Комедийный сериал “Универ. Новая общага”. 35, 38, 40, 42 серии. [16+]
17.00, 17.30, 18.00, 18.30, 19.00, 19.30 Ситком “Интерны”. 273-278 с. [16+]
20.00 Реклама. Объявления.
20.10 Поздравления.
20.30 Программа “Избербаш”.
20.55 Объявления.
21.00 Юмористическое шоу “Комеди Клаб”. [16+]
22.00 Развлекательное шоу “Comedy Баттл”. [16+]
23.00 Реалити-шоу “Дом-2. Город любви”. [16+]
0.00 “Дом-2. После заката”. Спецвключение. [16+]
1.00 Документальное тв-шоу “Такое кино!”. [16+]
1.35, 2.25 Комедийная программа “Stand Up”. [16+]

ТВС

4.25, 3.40 Т/с “Хроники Шаннары”. [16+]
5.05 Медицинское шоу “Мистер и миссис Z”. [12+]
5.30 Скетч-шоу “6 кадров”. [16+]
6.00 Юмористический киножурнал “Ералаш”. [0+]
6.40 М/с “Да здравствует король Джулиан!”. [6+]
7.30 М/с “Три кота”. [0+]
7.45 М/с “Приключения Вуди и его друзей”. [0+]
8.30 М/с “Том и Джерри”.
9.00, 13.55 Шоу “Уральские пельмени. Смехbook”. [16+]
10.00 Триллер “Джек Райан: Теория хаоса”. [12+]
12.05 Фантастика “Хэнкок”, США, 2008 г. [16+]
20.00 Шоу “Уральских пельменей”. [16+]
23.00 Импровизационное шоу “Слава Богу, ты пришёл!”. [16+]
0.00 Романтическая комедия “Друг невесты”, США, Великобритания, 2008 г. [16+]
1.55 Комедия “Срочно выйду замуж”, 2015 г. [16+]

СУББОТА, 18 мая

Первый канал

4.40 Ток-шоу “Давай поженимся!”. [16+]
5.25 “Контрольная закупка”. [6+]
6.00 Новости.
6.10 Т/с “Дело декабристов”. [12+]
8.10 Музыкальная передача “Играй, гармонь любимая!”. [12+]
8.55 Интеллект-шоу “Умницы и умники”. [12+]
9.45 “Слово пастыря”. [0+]
10.00, 12.00 Новости (с субтитрами).
10.15 Д/ф “Роман Карцев. Почему нет, когда да!”. [12+]
11.10 Документальный цикл “Теория заговора”. [16+]
12.15 Программа “Идеальный ремонт”. [6+]
13.20 Дневной познавательный канал обо всём “Живая жизнь”. [12+]
16.20 Телеигра “Кто хочет стать миллионером?”. [12+]
17.50 Ток-шоу “Эксклюзив” с Д. Борисовым. [16+]
19.30, 21.20 Ток-шоу “Сегодня вечером”. [16+]
21.00 “Время”.
23.00 Криминальная драма “Училка”, 2015 г. [12+]
1.35 Д/ф “Кэри Грант”. [16+]

Телеканал Россия

5.00 “Утро России. Суббота”.
8.15 Шоу для всех, кто любит путешествовать “По секрету всему свету”.
8.40 Местное время. Суббота. [12+]
9.20 Шоу “Пятеро на одного”.
10.10 Игра “Сто к одному”.
11.00 Вести.
11.20 Вести. Местное время
11.40 Развлекательная передача “Аншлаг и Компания”. [16+]
13.45 Мелодрама “Под дождём не видно слёз”, Россия, 2018 г. [12+]
15.50 Т/с “Когда солнце взойдёт”. [12+]
20.00 Вести в субботу.
20.30, 1.45 Ток-шоу “Привет, Андрей!”. Специальный выпуск. [12+]
22.00 Евровидение-2019. Международный конкурс исполнителей. Финал. Прямая трансляция из Тель-Авива.

ТНТ + ИТВ

5.40, 6.00, 6.30, 7.00, 7.30, 8.30 “ТНТ. Best”. [16+]
8.00, 1.00 Программа “ТНТ Music”. [16+]
9.00 Реалити-шоу “Дом-2. Lite”. [16+]
10.00 Реалити-шоу “Дом-2. Остров любви”. [16+]
11.00 Реалити-шоу “Школа экстрасенсов”. [16+]
12.30, 13.00, 14.00, 15.00, 16.00, 17.00 Юмористическая программа “Однажды в России”. [16+]
18.00 Комедия “Громкая связь”, Россия, 2018 г. [16+]
20.00 Реклама. Объявления.
20.10 Поздравления.
20.30 “Спорт-экспресс”
20.55 Объявления.
22.00 Концерт “Большой Stand Up Павла Воли-2015”. [16+]
23.00 Реалити-шоу “Дом-2. Город любви”. [16+]
0.00 “Дом-2. После заката”. Спецвключение. [16+]

ТВС

5.35 Скетч-шоу “6 кадров”. [16+]
6.00 Юмористический киножурнал “Ералаш”. [0+]
6.30 М/с “Тролли. Праздник продолжается!”. [6+]
7.40 М/с “Три кота”. [0+]
8.05 М/с “Том и Джерри”.
8.30 Шоу “Уральские пельмени. Смехbook”. [16+]
9.30 Кулинарное шоу “ПроСТО кухня”. [12+]
10.30 Реалити-шоу “Рогов. Студия 24”. [16+]
11.30 Шоу “Уральских пельменей”. [16+]
13.00, 0.05 Фантастический боевик “Ковбои против пришельцев”, США, 2011 г. [16+]
15.25 Фантастический боевик “Напролом”, США, Франция, 2011 г. [16+]
17.20 Комедийный боевик “Смокинг”, США, 2002 г. [12+]
19.15 М/ф “Тайная жизнь домашних животных”, Япония, США, Франция, 2016 г. [6+]
21.00 Фантастика “Бэтмен против Супермена. На заре справедливости”, США, 2016 г. [16+]
2.20 Комедия “Братья из Гримсби”, Великобритания, Австралия, 2016 г. [18+]
3.30 Комедийная мелодрама “Кудряшка Сью”, США, 1991 г. [0+]

ВОСКРЕСЕНЬЕ, 19 мая

Первый канал

4.50, 3.40 Ток-шоу “Давай поженимся!”. [16+]
5.50, 6.10 Комедия “Кадриль”, 1999 г. [12+]
6.00 Новости.
7.40 Военная программа “Часовой”. [12+]
8.10 Шоу “Здоровье” [16+]
9.20 “Непутевые заметки” с Д. Крыловым. [12+]
10.00, 12.00 Новости (с субтитрами).
10.15 Проект-путешествие “Жизнь других” [12+]
11.10 Документальный цикл “Теория заговора”. [16+]
12.15 Д/ф “Любовь Полищук. Последнее танго”. [12+]
13.15 Мелодрама “Если можешь, прости...”, 1984 г.
14.50 Концерт Раймонда Паулса. [12+]
17.25 Ледовое шоу “Ледниковый период. Дети”. Новый сезон. [0+]
19.40 Аналитическая программа “Толстой. Воскресенье”.
21.10 Чемпионат мира по хоккею 2019. Сборная России – сборная Швейцарии. Прямой эфир из Словакии.
23.25 Комедия “Любовь не по размеру”, Франция, 2016 г. [16+]
1.15 Ток-шоу “На самом деле”. [16+]

Телеканал Россия

7.30 Программа Е. Петросяна “Смехопанорама”.
8.00 “Утренняя почта”.
8.40 Местное время. Воскресенье.
9.20 Семейная программа “Когда все дома”.
10.10 Игра “Сто к одному”
11.00 Вести.
11.20 Программа “Смеяться разрешается”.
14.20, 1.25 Ток-шоу “Далёкие близкие”. [12+]
15.50 Мелодрама “Судьба обмену не подлежит”, Украина, 2018 г. [12+]
20.00 Вести недели.
22.00 Информационно-политическая программа “Москва. Кремль. Путин”
22.40 Шоу “Воскресный вечер с Владимиром Соловьёвым”. [12+]
0.30 Ток-шоу “Действующие лица с Наилей Аскер-заде”. [12+]

ТНТ + ИТВ

5.30, 6.00, 6.30, 7.00, 7.30, 8.00, 8.30 Программа “ТНТ. Best”. [16+]
9.00 Реалити-шоу “Дом-2. Lite”. [16+]
10.00 Реалити-шоу “Дом-2. Остров любви”. [16+]
11.00 Шоу перевоплощений “Перезагрузка”. [16+]
12.00 Юмористическая программа “Большой завтрак”. [16+]
12.30, 13.00, 14.00, 15.00, 18.00, 19.00, 19.30 Шоу “Комеди Клаб”. [16+]
16.00 Комедия “Громкая связь”, 2018 г. [16+]
20.00 Реклама. Объявления.
20.10 Поздравления.
20.30 “Музыка на ТНТ”
20.55 Объявления.
22.00 Комедийная программа “Stand Up”. [16+]
23.00 Реалити-шоу “Дом-2. Город любви”. [16+]
0.00 “Дом-2. После заката”. Спецвключение. [16+]
1.00 Документальное тв-шоу “Такое кино!”. [16+]
1.35 Музыкальная программа “ТНТ Music”. [16+]

ТВС

5.05 Скетч-шоу “6 кадров”. [16+]
6.00 Юмористический киножурнал “Ералаш”.
6.30 М/с “Приключения Кота в сапогах”. [6+]
7.15 М/с “Тролли. Праздник продолжается!”. [6+]
7.40 М/с “Три кота”. [0+]
8.05 М/с “Царевны”. [0+]
9.00 Шоу “Уральских пельменей”. [16+]
10.20 Фантастика “Напролом”, 2011 г. [16+]
12.20 Комедийный боевик “Смокинг”. [12+]
14.20 Фантастика “Бэтмен против Супермена. На заре справедливости”, США, 2016 г. [16+]
17.20 М/ф “Тайная жизнь домашних животных” [6+]
19.05 М/ф “Кролик Питер”, США, Австралия, 2018 г. [6+]
21.00 Боевик “Фантастическая четверка”, США, Германия, 2005 г. [12+]
23.05 Испровизационное шоу “Слава Богу, ты пришёл!”. [16+]
0.05 Мелодрама “Друг невесты”, 2008 г. [16+]
2.00 Комедийный детектив “К-9. Собачья работа”, США, 1989 г. [0+]

ПОПРАВКА

В статье «Памятники и мемориалы города приведут в порядок перед 9 мая», опубликованной на стр. 3 № 17 газеты «Наш Избербаш», в предпоследнем абзаце сведения не соответствуют действительности. Стоит читать вместо «*Представитель «Газпром газораспределение Дагестан, межрегиональное управление Восточное по г. Избербашу» Хабиб Магомедов…*» «***Представитель МУ «Предгорное» ОАО «Даггаз» Бийбола Зайнутдинов…***». Редакция газеты приносит свои извинения за допущенную ошибку.

ИЗБЕРБАШ Городская общественно-политическая газета
2019 год.
Выходит по четвергам.
Цена в розницу - 8 руб.

НАШ ИЗБЕРБАШ

Победитель 8 Всероссийского фестиваля СМИ "Вся Россия-2003"

УЧРЕДИТЕЛЬ:
Администрация городского округа «город Избербаш»

Главный редактор М. Ю. КАСУМОВА
Редактор отдела муниципального развития А. МАЗГАРОВА
Редактор отдела экономики и спорта И. ВАГАБОВ
Редактор отдела информации С. АРСЛАНБЕКОВ
Верстка, дизайн А. АСЛАМБЕКОВ

Газета набрана и сверстана на компьютерной базе газеты «Наш Избербаш».

ГАЗЕТА ОСНОВАНА в 1951 году

Выходит 52 раза в год.
Индекс 51332.
Тираж 1200 экз.

Газета зарегистрирована Управлением Федеральной службы по надзору в сфере связи и массовых коммуникаций по РД. Регистрационный ПИ № ТУ 5-0030

Адрес редакции и издателя: 368501, г. Избербаш, ул. Чапаева, 15, МБУ «Дом печати»;
тел. 8 (87245) 2-55-86; E-mail: nash-izberbash@yandex.ru
Сайт газеты: nash-izberbash.ru (наш-избербаш.рф)

Адрес типографии: 367018, г. Махачкала, проспект Петра I, 61.
ООО «Издательство «Лотос»

Заказ № Срок подписания в печать – 7 мая в 17.00 ч.
Подписано в 17.00 ч.

ГРАФИК ПРИЕМА ГРАЖДАН

депутатами Собрания депутатов городского округа «город Избербаш» на май 2019 года.

№ п/п	Ф.И.О.	Дни приема
1	Шахбанов М.Р.	06.05.2019 г.
2	Рабаданов Ш.А.	07.05.2019 г.
3	Магомедов А.А.	08.05.2019 г.
4	Гаджибагандов С.Б.	13.05.2019 г.
5	Амиров М.А.	14.05.2019 г.
6	Мусаев М.З.	15 05.2019 г.
7	Ибрагимов З.М.	16.05.2019 г.
8	Билалов М.К.	17.05.2019 г.
9	Сайпулаев М.Г.	20.05.2019 г.
10	Баматов И.Б.	21.05.2019 г.
11	Бакаев Р.А.	22.05.2019 г.
12	Джафаров Н.Д.	23.05.2019 г.
13	Салихова Б.А.	24.05 2019 г.
14	Аледзиев Ш.М.	27.05.2019 г.
15	Магомедов Н.М.	28.05.2019 г.
16	Расулов М.Р.	29.05.2019 г.
17	Шапиев М.С.	30.05.2019 г.
18	Магомедов М.М.	31.05.2019 г.

СКОРБИМ ВМЕСТЕ С ВАМИ

Отдел культуры администрации ГО «город Избербаш» и горком профсоюза работников культуры выражают искреннее соболезнование в связи со смертью заслуженного артиста России, ведущего мастера сцены Даргинского государственного музыкально-драматического театра им. Омарла Батырая **Алибекова Саида Абдусаламовича** и разделяют с родными и близкими боль тяжелой, невосполнимой утраты.

Коллектив МКДОУ «Детский сад № 14» выражает самые искренние соболезнования воспитателю Удовидченко Надежде Александровне в связи с трагической гибелью любимой **дочери Валентины**. Смерть близкого человека всегда большое горе, с которым трудно смириться, и вдвойне горше, если нас покидают дети, чья жизнь только начиналась!

Все коллеги, друзья, знакомые разделяют скорбь родных и близких семьи Удовидченко и обращают к ним слова поддержки и утешения!

СКОРБИМ ВМЕСТЕ С ВАМИ

АЛИБЕКОВ САИД АБДУСАЛАМОВИЧ

3 мая на 70-м году жизни умер заслуженный артист России, ведущий мастер сцены Даргинского государственного музыкально-драматического театра им. О. Батырая, всеми любимый и уважаемый Алибеков Саид Абдусаламович.

Саид Алибеков родился 30 декабря 1949 года в с. Нижнее Махарги Сергокалинского района. В 1977 г. окончил Ленинградский институт театра, музыки и кинематографии, также получил дополнительное образование в училище культуры.

Саид Абдусаламович посвятил родному театру более 40 лет жизни, сыграв на его сцене около 60 различных образов, ставших творческой историей национального театра республики. Кроме того, артист долгие годы учил молодое поколение театра сценической речи, прекрасно играл на чунгуре и банджо.

За плечами талантливого артиста множество театральных работ: зоотехник («Псы» – Н. Хаитов), Иорам Канделаки («Закон вечности» – Н. Думбадзе), Карлсон («Люди и мыши» – Дж. Стейнбек), Подколесин («Женитьба» – Н.В. Гоголь), следователь («Момент истины» – Р. Ибрагимбеков).

Саид Алибеков – лауреат республиканской премии им. Г. Цадасы, а также многочисленных театральных фестивалей Дагестана и России. Последней работой Саида Абдусаламовича на сцене стала роль Хамзата в спектакле «В ту ночь, готовясь умирать …», сыгранная им в конце прошлого года.

Руководство и коллектив Даргинского театра, а также все любители его творчества выражают глубокое соболезнование родным и близким Саида Алибекова, разделяют их скорбь в связи с невосполнимой утратой дорогого, близкого человека. Нам также будет не хватать его мудрости, доброй улыбки и смеющихся глаз, непревзойдённой игры на сцене и душевной теплоты. Любим, помним, скорбим.