Городская общественно-политическая газета

№ 38 (6441)
19 сентября 2019 г.

выходит по четвергам
Цена в розницу - 8 руб.

НАШ ИЗБЕРБАШ

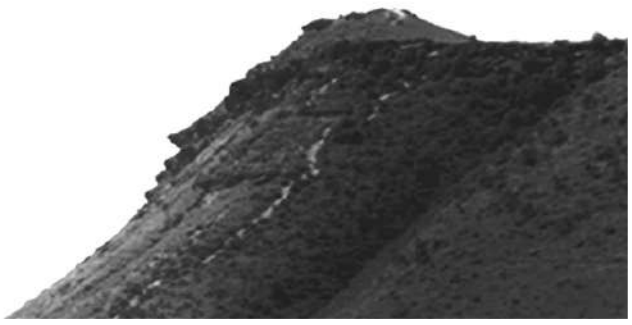

Награждена Почетной Грамотой Республики Дагестан
Победитель 8 Всероссийского Фестиваля СМИ "Вся Россия-2003"

15 сентября с участием Главы Дагестана Владимира Васильева во Дворце спорта и молодежи им. Али Алиева в г. Каспийске прошли торжественные мероприятия, посвященные Дню единства народов Дагестана и 20-летию разгрома международных террористов в 1999 году.

РЕСПУБЛИКА ОТПРАЗДНОВАЛА ДЕНЬ ЕДИНСТВА НАРОДОВ ДАГЕСТАНА И 20-ЛЕТИЕ РАЗГРОМА МЕЖДУНАРОДНЫХ ТЕРРОРИСТОВ

Под сводами Дворца спорта и молодежи собрались участники событий 1999 года, представители исполнительной и законодательной федеральной, республиканской и муниципальной власти, правоохранительных органов, спортивной и научной общественности, интеллигенции, делегации муниципалитетов, люди, имеющие особые заслуги перед республикой.

В этом масштабном значимом мероприятии приняла участие делегация из нашего города в составе сорока двух человек во главе с исполняющим обязанности главы городского округа «город Избербаш» Магомедом Исаковым.

Началось мероприятие с обширной концертной программы, в которую вошли декламация стихов Расула Гамзатова и Эфенди Капиева с тематическим видеорядом, а также театральные номера с музыкальным сопровождением произведениями Мурада Кажлаева. Далее прозвучала песня С. Туликова на слова Ю. Полухина «Родина» в исполнении заслуженного артиста РД Селима Алахярова и Хора Дагестанского театра оперы и балета.

Затем к собравшимся обратился Владимир Васильев.

«Дорогие дагестанцы, глубокоуважаемые участники этих боевых, славных событий, мы счастливы, что вы с нами здесь сегодня. Наши дорогие гости, которые разделили с нами эту памятную, радостную и скорбную дату, спасибо, что вы с нами! Я хочу также поздравить вас с 20-летием разгрома международных террористов, вторгшихся на землю Дагестана. В истории было немало значимых и поворотных событий, от которых всецело зависела судьба Дагестана. Единство народов Страны гор, их дружба и взаимовыручка помогали в тяжелые периоды достойно пройти суровые испытания.

В далеком 1741 году, разгромив общими силами войска Надир-шаха, Дагестан получил исторический и духовно-нравственный опыт народного единства, который и сегодня помогает дагестанцам. Сегодня день, когда мы особенно гордимся тем, что многовековое единство братских народов никогда не омрачалось смутами, враждой и междоусобицами. Важность объединения людей в общих делах многократно подтверждалась славными трудовыми и ратными свершениями наших предков.

В эти дни мы празднуем 20-летие разгрома международных террористов, вторгшихся на территорию Дагестана. Вторжение бандформирований нарушило мирную жизнь людей, поставило под угрозу целостность республики и всей России. Мудрый Расул Гамзатов сказал тогда: «Бандиты пришли освобождать Дагестан от дагестанцев». Тогда многонациональный народ Дагестана единым фронтом выступил против агрессии. Общество, армия, власть, духовенство – все объединились, чтобы остановить нападение.

Победа досталась дорогой ценой. Погибли 226 солдат, 53 сотрудника органов внутренних дел, 25 ополченцев – мы помним их поименно и будем чтить всегда. 106 добровольцев были награждены орденами Мужества, 42 – медалью ордена «За заслуги перед Отечеством», 16 – медалью «За отвагу», сотни получили республиканские высокие награды. Высшего звания – Героя России – были удостоены 13 участников тех событий. Дагестанские ополченцы, сотрудники правоохранительных органов и военнослужащие вместе отстояли Дагестан, встав непреодолимой преградой на пути террористов», – сказал Глава региона.

Владимир Васильев также отметил, что уничтожение международных террористов стало «грозным предостережением потенциальным агрессорам, показало всему миру, что мы – единый народ, связанный общей историей, братскими узами дружбы, добрососедства и взаимного понимания, и что попытки разделить нас обречены на провал и приводят к еще большему сплочению нашего народа».

(Окончание на стр. 2).

РЕСПУБЛИКА ОТПРАЗДНОВАЛА ДЕНЬ ЕДИНСТВА НАРОДОВ ДАГЕСТАНА И 20-ЛЕТИЕ РАЗГРОМА МЕЖДУНАРОДНЫХ ТЕРРОРИСТОВ

(Окончание. Начало на стр. 1).

«12 сентября Президент России Владимир Путин приехал поздравить ополченцев с этой знаменательной датой. Он сказал: «Это дорогого стоит: тогда и женщины, и мужчины, даже дети принимали участие. Это было важно не только для Дагестана, людей этой суровой природы, это было важно для России – показать международным бандитам, что народ не с ними. В этом была заслуга, вот это главное, что вы сделали».

На этой встрече многие участники говорили, что они гордятся своим Президентом, как он ведёт международные дела, работает с людьми, отзывается на беду и первым прилетает в зоны подтоплений и других природных чрезвычайных событий. Отвечая на их слова, Владимир Владимирович сказал: «Силу и мужество любому главе государства дают люди. И для меня лично тогда было чрезвычайно важно увидеть, что люди готовы идти на самые большие жертвы ради защиты своего Отечества. С этого момента для меня стало ясно, что мы непобедимы».

Проходит время и сейчас решением главы государства законодательным собранием определен статус ветеранов боевых действий нашим ополченцам, тем, кто, рискуя жизнью, встал на защиту. Это очень важно для тех, кто сегодня живёт, но ещё более важно для будущих поколений. И мы, конечно, будем приумножать и сохранять нашу память.

В эти дни в Ботлихском, Цумадинском, Новолакском районах проходили торжественные события, в которых участвовали родственники тех, кто погиб на земле Дагестана – военнослужащих, сотрудников органов внутренних дел. Их именами называют школы, в их честь возводят памятники. Я встречался в Новолакском районе с семьями, матерями, родственниками погибших Героев на земле Новолака. Я с особой теплотой хочу передать от них огромную благодарность всем дагестанцам за то, что они не чувствуют себя одинокими. Их сыновья погибли здесь, но здесь же они обрели друзей и родственников. Спасибо большое всем вам!», – поблагодарил Владимир Васильев.

При этом Глава Дагестана заверил собравшихся в том, что работа на благо региона будет продолжена.

«Во вступительной части концерта совершенно чётко, доходчиво, языком искусства показано, как важно воспитывать молодёжь, как важно проводить политику, понятную людям и направленную на то, чтобы республика процветала, а каждый человек чувствовал на деле, что власть защищает его интересы. Мы это будем делать последовательно и неуклонно.

Сегодня Дагестан живет мирной и созидательной жизнью, что дает возможность проводить реформы, преобразования на благо людей, сделать нашу республику благополучной и процветающей. В этот торжественный и памятный день хотелось бы поблагодарить всех, кто живет и трудится на благо нашего общего дома – Дагестана, выразить особую признательность нашим землякам, живущим за пределами республики и страны. Они очень тепло отзываются и помогают и в строительстве мечетей, и в восстановлении школ, и во многих других социальных проектах. Мы это чувствуем и ценим. Спасибо им и всем, кто сегодня, не считаясь с силами, как и тогда, в 1999 году, отдаёт себя процессу развития республики, улучшению жизни людей – на это нас постоянно нацеливает Президент РФ. Желаю всем счастья и благополучия, мира и добра, новых успехов и свершений на благо Дагестана и России. С праздником!», – заключил Глава Дагестана.

Далее выступил первый Президент РД Муху Алиев.

«Разгром международных террористов, напавших на Дагестан в 1999 году, – пожалуй, самое главное и значимое событие в новейшей истории республики. Дагестанцы тогда вписали в свою героическую историю еще одну яркую страницу. Конечно, победить такого врага России и Дагестана можно было только с помощью российской армии, но вместе с тем мы нисколько не вправе умалять роль дагестанцев в этой победе, продемонстрировав, что сила национального духа народа и любви к своей земле значительно выше, сильнее денег, оружия и наемников, которые сражались за интересы чужих стран», – подчеркнул, в частности, Муху Алиев.

Обратился к присутствующим и Председатель Народного Собрания РД Хизри Шихсаидов.

«События 1999 года, когда банды международных террористов пытались вырвать Дагестан из состава России, были переломными в современной истории нашей страны. Стоял вопрос о существовании России как единого государства. Дагестанцы первыми встали на пути бандформирований и готовы были идти в окопы и воевать против бандитов», – выразил уверенность Хизри Шихсаидов.

По завершении всех выступлений продолжился праздничный концерт.

По материалам пресс-службы Администрации Главы и Правительства РД.

ПРАЗДНИК ЕДИНСТВА НАЦИЙ, СВОБОДЫ И НЕЗАВИСИМОСТИ

День единства народов Дагестан – один из самых молодых праздников нашей прекрасной республики. Это день патриотизма, взаимопомощи и единения вокруг общих целей, которыми по праву гордится многонациональный народ Дагестана. Это праздник единства наций, свободы, независимости, стабильности и уверенности.

3 сентября в концертном зале городского дворца культуры Избербаша прошел концерт, приуроченный к этому дню. Зрительный зал по традиции был заполнен полностью – около 500 жителей и гостей Избербаша были приглашены на торжественное мероприятие.

Перед концертом в фойе ДК открылась выставка, где вниманию зрителей были представлены замечательные предметы декоративно-прикладного искусства и художественные работы студентов и преподавателей педагогического колледжа, работников культуры и учащихся ДШИ.

Официальную часть празднования открыл исполняющий обязанности главы городского округа «город Избербаш» Магомед Исаков. Он тепло поприветствовал и поздравил присутствующих: «Уважаемые избербашцы, гости, приглашенные! Сегодняшнее мероприятие мы проводим накануне нашего главного дагестанского праздника – Дня единства народов Дагестана, который проводится в республике ежегодно 15 сентября.

Дагестан – республика многонациональная, мультикультурная – каждый район и даже каждое село имеют свой диалект, свою культуру, но все мы – такие разные – живем в мире и согласии. И когда будет необходимо, мы обязательно, плечом к плечу, защитим свой дом, семью, родину.

Вы знаете, в эти дни мы вспоминаем события 1999 года, когда над республикой нависла явственная угроза потери единства и перспективы мирной жизни. Чтобы отметить вместе с нами 20-летие разгрома бандформирований, вторгшихся на территорию Дагестана, недавно наш регион посетил Владимир Путин. Он побывал в Ботлихе, где отметил, что тогда, в 1999 году, стоял вопрос о целостности всей нашей большой страны.

Именно в тот год мы доказали, что живем в мире и согласии. Дагестанцы, собравшись в один единый мощный кулак, дали отпор бандитам, которые посягали на нашу свободу.

Магомед Исаков пожелал избербашцам мира, благополучия, добра и крепкого здоровья.

Далее на сцену были приглашены почетные гости мероприятия – председатель Ассоциации представительств субъектов РФ, руководитель представительства Дагестана в Санкт-Петербурге Гасан Гасанов и исполнительный директор Ассоциации Субъектов Российской Федерации в Санкт-Петербурге, руководитель представительства Вологодской области в Северо-Западном федеральном округе Анна Бастракова. Они прибыли в Избербаш в составе большой делегации, представляющей Ассоциацию представительств субъектов Российской Федерации в Санкт-Петербурге.

Ассоциация была образована совсем недавно – в апреле 2019 года. Сегодня она объединяет руководителей 14 представительств субъектов Российской Федерации, осуществляющих свою деятельность на территории Санкт-Петербурга, и выступает за развитие межрегионального сотрудничества на всех уровнях.

«Я рад вместе со своими коллегами сегодня приветствовать вас в этом зале, – обратился к присутствующим со сцены ГДК Гасан Гасанов. – Сегодня поздравить вас и разделить с вами праздник приехали представители Архангельской области, Республики Коми, Мордовии, Республики Татарстан, Якутии и Ямало-Ненецкого автономного округа. Мы хотим, чтобы к нам в Дагестан приезжали дети со всех этих регионов на отдых, на учебу, знакомились и дружили с нашими детьми. Именно так, в дружбе, сотрудничестве мы сможем сохранить нашу великую Россию! Поздравляю вас с праздником!».

(Окончание на стр. 3).

ПРАЗДНИК ЕДИНСТВА НАЦИЙ, СВОБОДЫ И НЕЗАВИСИМОСТИ

(Окончание. Начало на стр. 2).

Выступила с речью и Анна Бастракова: «Позвольте и мне от имени всех нас, членов Ассоциации представительств субъектов Российской Федерации в Санкт-Петербурге, поздравить вас с Днем единства народов Дагестана. У нашей Ассоциации тоже есть лозунг «Вместе мы – сила!». Да, вместе мы – сила, и я уверена, что единение граждан Дагестана приведет к развитию вашего региона и России в целом. Цель нашего приезда – участие в масштабном праздновании Дня единства народов Дагестана. В рамках нашего визита мы посетим несколько городов региона. Наша делегация состоит из 15-ти человек, и мы впервые в вашей республике. Нас везде очень тепло принимают. Прекрасное море, очень добрые, гостеприимные, хлебосольные люди – все это замечательно. Мы очень признательны и благодарны вам за радушный прием. С праздником вас, прекрасный народ!».

После официальной части для избербашцев и гостей города представил свою музыкальную программу Государственный оркестр народных инструментов Республики Дагестан под управлением знаменитого дирижера Новруза Шахбазова. Выступление оркестра стало подарком для настоящих ценителей «живой» музыки.

Государственный оркестр народных инструментов – один из ведущих творческих коллективов Республики Дагестан. Его высокая профессиональная репутация известна не только у нас в республике, но и далеко за ее пределами. Творческое кредо коллектива – сохранение и пропаганда национальной музыкальной культуры России и народной культуры Дагестана. Десятилетиями оркестр хранит, развивает и пропагандирует уникальные музыкальные традиции народов республики, воплощенные в сочинениях дагестанских композиторов. Оркестр отличают неиссякаемый энтузиазм, яркое прочтение музыки, умение увлечь слушателя и создать атмосферу значимости и событийности в каждом выступлении. За годы успешной творческой деятельности коллектив стал постоянным участником титульных концертов и уникальным культурным достоянием Республики Дагестан

В этот день руководитель оркестра Новруз Шахбазов показал зрителям, насколько безграничны возможности дагестанских национальных инструментов.

Оркестр погрузил зрителей в волшебный мир музыкальных сочинений Наби Дагирова, Зейнала Гаджиева, Сейфуллы Керимова, Мурада Кажлаева, Рашида Бекерова, Игоря Коробчука. В числе целого цикла произведений со сцены звучали «Фантазия» Зейнала Гаджиева, «Концертный вальс» Сейфуллы Керимова, «Азербайджанский танец» и музыкальная картина «Цовкра» Мурада Кажлаева, попурри русских народных песен и другие.

Выразительная музыка с использованием редких старинных ритмов вызвала восторг гостей концерта и создала атмосферу большого праздника.

Украсили программу концерта и выступления солистов и коллективов Избербаша. Для зрителей свои музыкальные композиции исполнили Хузаймат Ибрагимова, Алипхан Алибеков, Виорика, Саида Магомедова, ансамбль «Голос детства», Айна Гаджимагомедова и Сайгид.

После праздничного концерта для делегации Ассоциации субъектов Российской Федерации в Санкт-Петербурге была проведена экскурсия по Центру традиционной культуры народов России, они побывали в Этнодворе и с интересом познакомились со старинными предметами быта дагестанцев.

Анастасия МАЗГАРОВА.

ОБЩЕГОРОДСКОЙ СУББОТНИК

ДЕНЬ ЧИСТОТЫ

14 сентября, в преддверии празднования Дня единства народов Дагестана, избербашцы провели общегородской субботник. Инициатором экологической акции стал исполняющий обязанности главы городского округа «город Избербаш» Магомед Исаков.

На уборку города вышли в солнечный субботний день работники администрации, представители предприятий всех форм собственности, образовательных учреждений, общественных организаций муниципалитета, школьники и студенты.

По традиции приводились в порядок места общего пользования: парки, скверы, городские дороги, а также пешеходные зоны в микрорайонах, дворы, улицы, территории, прилегающие к предприятиям, организациям и учреждениям. В ходе подготовки к городскому субботнику были отработаны все организационные и технические вопросы, заготовлен инвентарь и мешки.

Участники субботника дружно и организованно очистили от мусора, сухой травы и опавших листьев закрепленные за ними территории. Уже к обеду вычищенные улицы, дворы и тротуары радовали глаз прохожих.

(Окончание на стр. 4).

«КОМФОРТНАЯ ГОРОДСКАЯ СРЕДА»

ВСЕ ОБЪЕКТЫ ПО БЛАГОУСТРОЙСТВУ БУДУТ СДАНЫ В СРОК

14 сентября исполняющий обязанности главы городского округа «город Избербаш» Магомед Исаков встретился с представителем министерства строительства и ЖКХ Республики Дагестан Светланой Алиевой, которая курирует реализацию программы «Комфортная городская среда» в Избербаше. Светлана Алиева посетила город с целью проверки хода работ и соблюдения всех установленных требований и нормативов.

В ходе объезда Светлана Алиева в сопровождении и.о. главы города Магомеда Исакова, заместителя главы администрации Наримана Рабаданова, заместителя начальника УЖКХ Зубайру Мустафаева и представителей подрядных организаций посетила все дворовые и общественные территории, которые благоустраиваются в рамках программы «Комфортная городская среда». Во время беседы с руководителем города Светлана Алиева отметила, что в Избербаше полная налаженность работы по линии Минстроя республики.

Напомним, что и.о. мэра города проводит еженедельный мониторинг благоустраиваемых в этом году 4-х территорий, прилегающих к многоквартирным домам, и 4-х общественных территорий.

В завершение объезда куратор программы по нашему городу подчеркнула, что осталась довольна ходом работ и отсутствием рисков срыва сроков сдачи объектов.

Заур ШИХАЛИЕВ.

В СЕМИ МНОГОКВАРТИРНЫХ ДОМАХ ИЗБЕРБАША ПО ПРОГРАММЕ КАПРЕМОНТА ЗАМЕНЯТ КОММУНАЛЬНЫЕ СЕТИ

Всего в муниципальном образовании в краткосрочный план капитального ремонта включено 18 многоквартирных домов: по ул. Буйнакского, 105 и 107; ул. Гамидова, 59 и 67; ул. Калинина, 25; 27; 34; 36; 38; 40; 42; ул. Маяковского, 2 «А», Гамидова, 18; 69; 79; Гусейханова, 3 и 7; Чернышевского, 63.

Семь из них капитально должны отремонтировать уже к концу сентября текущего года, хотя конечный срок завершения работ до 30 декабря 2019 года.

Уровень готовности работ составляет 80 – 90 % от общего объема. Главным видом строительных работ здесь является замена инженерных систем. Работы по устройству канализации почти везде завершены. Есть дома, где осталось утеплить отопительную систему, заменить горячее и холодное водоснабжение. Отметим, Избербаш, наряду с городом Дербент, обеспечивает высокий показатель по уровню собираемости взносов.

В Фонде ведется ежедневный прием граждан с 9.00 до 18.00 ч., обеденный перерыв с 13.00 до 14.00 ч., выходные дни – суббота и воскресенье. Свои вопросы также можно направить на адрес электронный почты info@dagfkr.ru или позвонить на телефон «горячей линии» 555-316.

Кроме того, в дагестанском Фонде капремонта руководство и профильные отделы смогут оказывать консультации жителям посредством социальных сетей. Теперь при обращении по номеру 8-928-047-04-01 посредством мессенджера WhatsApp собственники могут задать интересующие их вопросы.

Как отметил руководитель Фонда Магомед Алиев, региональный оператор регулярно запускает удобные для граждан ресурсы. «Такие способы обратной связи позволяют нам отслеживать все обращения граждан и оперативно реагировать на них», – сказал руководитель Фонда.

Аудиозвонки и сообщения в Фонд посредством WhatsApp будут доступны в будние дни с 9.00 до 18.00 ч.

Пресс-служба Дагестанского фонда капитального ремонта.

ОБЩЕГОРОДСКОЙ СУББОТНИК

ДЕНЬ ЧИСТОТЫ

(Окончание. Начало на стр. 3).

Каждый год жители активно принимают участие в городском субботнике – это говорит о том, что в Избербаше все-таки много неравнодушных людей, которые хотят жить в чистом, уютном и красивом городе.

Особое внимание было уделено очистке проходящей по ул. Азизова в Новом городке ливневой канаве от скопившихся в ней грязи, мусора и песка. Этим занялась мужская часть коллективов администрации, управления образованием, МУП «Горводоканал» и некоторых предприятий ЖКХ.

«Работы здесь мы проводим по просьбе жителей ул. Азизова. Они не раз жаловались на то, что ливневка, которая должна принимать стоки, забита илом. В результате во время обильных дождей вода переливалась из канавы и затапливала дворы, – сказал работавший здесь руководитель города Магомед Исаков. – Пока стоит хорошая погода, мы решили эту канаву очистить. Вы видите, канава заполнена землей больше чем наполовину, здесь даже проросла густая трава. Странно, что сами жители к нашим работам, да и к состоянию самой канавы отнеслись безразлично, никто не вышел, не помог, хотя канава проходит рядом с воротами их домов».

Очищать ливневую канаву оказалось нелегко, приходилось работать не только лопатами, но и пускать в ход даже топоры, чтобы вырубить проросшие здесь кустарники. Эта тяжелая работа заняла несколько часов, но результат – свободная от мусора ливневка – того стоит.

НА ГОРОДСКИХ ПРЕДПРИЯТИЯХ

ИЗБЕРБАШСКИЕ ЭНЕРГЕТИКИ ПРОДОЛЖАЮТ ПОДГОТОВКУ К ЗИМЕ

В современном высокотехнологичном мире малейший сбой в электроснабжении доставляет массу проблем, а уж масштабное отключение способно парализовать даже целые города. Впрочем, пока все исправно работает, кто об этом задумывается, кроме специалистов, занятых обслуживанием электросетей.

В ОАО «Избербашские городские электрические сети» сейчас полным ходом идет подготовка к осенне-зимнему периоду. Основной объем работ по подготовке к ОЗП приходится в период с мая по октябрь. Своевременное проведение ремонтных работ позволяет поддерживать надлежащие качество и надежность электроснабжения, снизить потери электроэнергии, уменьшать вероятность возникновения аварий на объектах электросетевого хозяйства, вовремя подготовить энергетический комплекс к успешному прохождению зимнего максимума нагрузок.

Как рассказал начальник АО «Дагестанская сетевая компания» ИГЭС Абдулгани Багатов, на сегодняшний день энергетики завершают плановый ремонт трансформаторных подстанций: «Уже на двадцати трансформаторных пунктах города проведен ремонт и техническое обслуживание подстанционного оборудования, в том числе трансформаторов, автоматических выключателей, разрядников, разъединителей и других элементов, выполнена очистка и замена трансформаторного масла. Чтобы предупредить электротравматизм сторонних лиц на энергообъектах, были обновлены диспетчерские наименования и знаки безопасности.

Для обеспечения стабильного электроснабжения в осенне-зимний период специалисты электросетей провели перетяжку проводов высоковольтной линии электропередач ВЛ-0,4 кВ по улицам Гамидова, Кирова, Мустафаева, Калинина, Пушкина, М. Гаджиева, Краснофлотская.

У нас регион с частыми, порывистыми ветрами, во время которых нередко поросль и упавшие на провода деревья становятся причиной отключений, доставляют нам большие проблемы. Поэтому ежегодно наши работники во избежание повреждения воздушных линий электропередачи в результате падения на них стволов и веток расчищают от древесно-кустарниковой поросли трассы ЛЭП. Уже расчищено 12 км трасс ЛЭП по улицам Гамидова, Маяковского, Докучаева, Буйнакского, Матросова, Суворова, Советская, Пушкина, Кирова, Калинина, Мустафаева. Мы постараемся охватить этой работой весь город.

Также в рамках ремонтной программы и подготовки электросетевого комплекса к прохождению осенне-зимнего периода специалисты ИГЭС

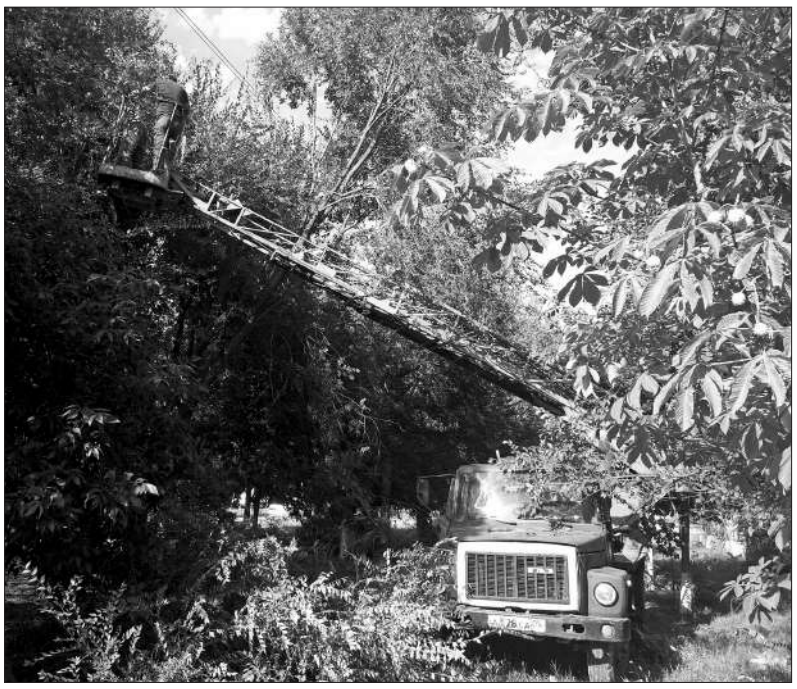

должны заменить 22 опоры напряжением 04-6 кВ и провести техобслуживание и ремонт 9,3 км линий электропередач по г. Избербашу на сумму 1398 тыс. руб.

В частности, на высоковольтной линии 6 кВ на фидере-2 подстанции «Изберг-Южная», которая находится в пос. Рыбный, мы должны заменить 4 опоры ЛЭП и саму линию электропередач.

На ВЛ-0,4кВ от трансформаторного пункта №15/250, находящегося в Пожарном городке, будут заменены 9 опор ЛЭП, траверсы, изоляторы, провода.

По ул. Калинина, позади «Универмага», на ВЛ-0,4 кВ от трансформаторной подстанции № 29/400 необходимо заменить 9 дефектных опор ЛЭП.

С целью предотвращения аварийных ситуаций энергетиками проведен контрольный осмотр и профилактические мероприятия на трансформаторной подстанции № 25/400 фидера № 1 подстанции «Изберг-Южная», расположенной в районе южного выезда.

Также в преддверии холодов в ИГЭС прошла противоаварийная тренировка и ревизия неснижаемого аварийного страхового запаса. Персонал в полной мере обеспечен средствами индивидуальной защиты, спецодеждой и инструментом.

Ремонт и профилактические работы будут продолжаться. Мы прилагаем все знания и опыт, чтобы выполнить запланированные мероприятия максимально качественно и быстро. АО «Дагестанская сетевая компания» Избербашские городские электрические сети предпримет все усилия для того, чтобы обеспечить в период низких температур качественной электроэнергией всех потребителей, и готово оказать помощь всем, кто окажется в трудной ситуации».

Анастасия МАЗГАРОВА.

ПОМНИМ И СКОРБИМ

ТЕРРОРИЗМ ЭТО БОЛЬ ВСЕХ НАРОДОВ ЗЕМЛИ...

В эти осенние дни мы вспоминали страшные события, произошедшие 1 сентября в осетинском городе Беслане, когда группа террористов во главе с Шамилем Басаевым захватила в заложники учащихся и преподавателей городской школы.

В память о той трагедии в России установлена скорбная дата – День солидарности в борьбе с терроризмом. В этом году жители нашей республики также отмечают 20-летие разгрома международных бандформирований, вторгшихся в Дагестан в августе-сентябре 1999 года.

Мероприятие, посвященное двум этим датам, прошло 11 сентября в ГБПОУ РД «Филиал Дагестанского базового медколледжа в г. Избербаше». На встречу со студентами по приглашению руководства Даргинского театра пришли заместитель председателя Совета ветеранов войны в Афганистане Султан Даитбеков, ветеран МВД, участник боевых действий Магомед Гаджиев, ветераны-афганцы Магомед Ибрагимов, Газимагомед Юсупов и Сулайбан Гаджиев.

В начале встречи актеры Даргинского театра – заслуженная артистка РД Саниат Каримова и Абдусамад Алиев – прочитали стихи, посвященные родителям Героя России Магомеда Нурбагандова и рассказывающие об ужасах террора и его многочисленных жертвах.

Затем перед студентами выступил Султан Даитбеков. «Бесланская трагедия, – сказал он, – унесла очень много человеческих жизней. Всего в результате теракта погибло 334 мирных граждан, 186 из которых дети. По рассказам очевидцев тех событий, все произошло внезапно. К школе подъехала колонна машин с вооруженными до зубов бандитами, которые за считанные минуты захватили здание образовательного учреждения вместе с находившимися там людьми. Кому-то удалось вырваться из захваченной школы, но таких было немного. В тот роковой сентябрьский день в Бесланской школе оказалось больше людей, чем обычно. Это объяснялось тем, что 2 детсада не успели подготовиться к приему детей в День знаний, поэтому работники ДОУ вместе с воспитанниками и их родителями решили отметить праздник в той самой школе, где развернулась ужасная трагедия.

Террористы вели себя бесчеловечно, не давали заложникам воды для питья, не разрешали выйти в туалет, расстреливали даже за самую малую провинность.

Мы хотим, чтобы вы никогда не знали, что такое «война», «терроризм», учились и получили профессию, стали хорошими специалистами, и чтобы небо над вами всегда было чистым и безоблачным», – пожелал ребятам Султан Даитбеков.

Он также рассказал студентам о тяжелых буднях афганской войны. Советские солдаты тогда выполняли свой интернациональный долг, у них не было цели захватить чужую страну, они лишь хотели помочь афганскому народу свергнуть жестокого и несправедливого правителя.

Ветеран МВД Магомед Гаджиев принимал участие в конфликте в Нагорном Карабахе между Азербайджаном и Арменией в феврале 1988 года. После тех событий он был командирован в Чечню, где произошли две военные кампании: первая длилась с 11 декабря 1994 г. по 31 августа 1996 г., вторая – с 26 августа 1999 г. по 16 апреля 2009 г.

«В 1999 году террористы во главе с Шамилем Басаевым вторглись в Дагестан, в зоне боевых действий оказались Цумадинский, Ботлихский, Буйнакский и Новолакский районы.

Полностью террористы были разгромлены 16 сентября 1999 года. Всего в ходе боев было убито 300 силовиков, 800 получили ранения. Жертв среди боевиков было намного больше – 2500 убитыми. В последующем за участие во вторжении в Дагестан 70 террористов, включая 7 лидеров, были осуждены. Двое – Шамиль Басаев и Хаттаб – ликвидированы», – озвучил статистику Магомед Гаджиев.

На встрече также выступили ветераны-афганцы Магомед Ибрагимов и Газимагомед Юсупов.

В завершение Султан Даитбеков призвал студентов всегда сохранять бдительность, проявлять особую осторожность на многолюдных мероприятиях с тысячами участников, в популярных развлекательных заведениях и в больших магазинах. Он дал ребятам ряд рекомендаций, как вести себя при угрозе совершения терактов.

Ибрагим ВАГАБОВ.

АНТИТЕРРОР

ДОБРОВОЛЬНОЕ ПРЕКРАЩЕНИЕ УЧАСТИЯ В НЕЗАКОННЫХ ВООРУЖЕННЫХ ФОРМИРОВАНИЯХ

На территории Республики Дагестан сотрудники полиции регулярно проводят профилактические мероприятия по недопущению участия в незаконных вооруженных формированиях жителей республики, а также по адаптации и возвращению в социум лиц уже втянутых в преступную деятельность.

Уголовный кодекс Российской Федерации наряду с уголовной ответственностью за террористическую деятельность предусматривает также освобождение от нее для лиц, добровольно прекративших участие в незаконных вооруженных формированиях, в том числе участвовавших в боевых действиях на стороне международных террористических организаций.

Так, согласно:

Статье 205 УК РФ «Террористический акт»:

Примечание к статье. Лицо, участвовавшее в подготовке террористического акта, освобождается от уголовной ответственности, если оно своевременным предупреждением органов власти или иным способом способствовало предотвращению осуществления террористического акта и, если в действиях этого лица не содержится иного состава преступления.

Статье 205.1. УК РФ «Содействие террористической деятельности»:

Примечания к статье. Лицо, совершившее преступление, предусмотренное настоящей статьей, освобождается от уголовной ответственности, если оно своевременным сообщением органам власти или иным образом способствовало предотвращению, либо пресечению преступления, которое оно финансировало и (или) совершению которого содействовало и, если в его действиях не содержится иного состава преступления.

Статье 205.3. УК РФ «Прохождение обучения в целях осуществления террористической деятельности»:

Примечание к статье. Лицо, совершившее преступление, предусмотренное настоящей статьей, освобождается от уголовной ответственности, если оно сообщило органам власти о прохождении обучения, заведомо для обучающегося проводимого в целях осуществления террористической деятельности либо совершения одного из преступлений, предусмотренных статьями 205.1, 206, 208, 211, 277, 278, 279 и 360 настоящего Кодекса, способствовало раскрытию совершенного преступления или выявлению других лиц, прошедших такое обучение, осуществлявших, организовавших или финансировавших такое обучение, а также мест его проведения и если в его действиях не содержится иного состава преступления.

Статье 205.4. УК РФ «Организация террористического сообщества и участие в нем»:

Примечания к статье. Лицо, добровольно прекратившее участие в террористическом сообществе и сообщившее о его существовании, освобождается от уголовной ответственности, если в его действиях не содержится иного состава преступления. Не может признаваться добровольным прекращение участия в террористическом сообществе в момент или после задержания лица либо в момент или после начала производства в отношении его и заведомо для него следственных, либо иных процессуальных действий.

Статье 205.5. УК РФ «Организация деятельности террористической организации и участие в деятельности такой организации»:

Примечание к статье. Лицо, добровольно прекратившее участие в деятельности организации, которая в соответствии с законодательством Российской Федерации признана террористической, освобождается от уголовной ответственности, если в его действиях не содержится иного состава преступления. Не может признаваться добровольным прекращение участия в деятельности организации, которая в соответствии с законодательством Российской Федерации признана террористической, в момент или после задержания лица либо в момент или после начала производства в отношении его и заведомо для него следственных, либо иных процессуальных действий.

Статье 208. УК РФ «Организация незаконного вооруженного формирования или участие в нем»:

Примечание к статье. Лицо, добровольно прекратившее участие в незаконном вооруженном формировании и сдавшее оружие, освобождается от уголовной ответственности, если в его действиях не содержится иного состава преступления.

ОМВД России по г. Избербашу.

МИГРАЦИОННАЯ СЛУЖБА ИНФОРМИРУЕТ

ДАКТИЛОСКОПИЧЕСКАЯ РЕГИСТРАЦИЯ ПОМОЖЕТ В МИНУТУ ОПАСНОСТИ

Дактилоскопия – это получение информации об особенностях строения папиллярных узоров пальцев рук человека и его личности путем снятия отпечатков пальцев. Ее цель – идентификация личности человека. Ведь отпечатки пальцев – это «паспорт», который не потеряешь и не забудешь. Папиллярные линии на подушечках пальцев создают неповторимый рисунок. Их не изменишь, не сотрешь, не подделаешь. Люди опасных профессий – пожарные, спасатели, военные – проходят дактилоскопическую регистрацию в обязательном порядке.

Федеральным законом «О дактилоскопической регистрации в Российской Федерации» от 25 июля 1998 г. № 128-ФЗ предоставлено право добровольного прохождения дактилоскопической регистрации всем российским гражданам. Добровольная дактилоскопическая регистрация – личное волеизъявление граждан. Она не затрагивает конституционные права и свободы, не представляет никакой опасности для здоровья и жизни человека.

Процедура добровольного дактилоскопирования очень важна. Ведь каждый из нас ежедневно пользуется услугами общественного транспорта, бывает в местах большого скопления людей. Никто не застрахован от опасных жизненных ситуаций, в которых необходимо установить личность человека и оказать ему помощь. В жизни происходит масса неприятных ситуаций, когда люди теряют память, становятся жертвами несчастных случаев, и установить личность без документов невозможно. В такой ситуации неоценимую помощь может оказать имеющаяся дактилоскопическая информация. Отпечатки пальцев, которые хранятся в единой базе данных, помогут опознать человека в случае трагедии: взрыва, пожара, военных конфликтов, катастроф, стихийных бедствий, несчастных случаев. А таким категориям граждан, как люди преклонного возраста, недееспособные граждане, дети, которые в силу состояния здоровья или возраста не могут назвать свои данные, адрес жительства, дактилоскопирование просто необходимо. Дактилоскопическая регистрация, прежде всего, важна для самих граждан и проводится в их интересах.

Проведение добровольной дактилоскопической регистрации – процедура несложная и занимает всего несколько минут. Основанием для ее проведения является письменное заявление установленной формы, которое подается в ОМВД России по г. Избербашу. Также необходим паспорт, свидетельство о рождении – для лиц, не достигших 14-летнего возраста, документы об установлении опеки или попечительства – для опекунов и попечителей несовершеннолетних. Дактилоскопическая регистрация малолетних, несовершеннолетних и лиц, признанных в установленном порядке недееспособными или ограниченных судом в дееспособности, проводится по письменному заявлению и в присутствии их родителей, опекунов и попечителей. Гражданину по его просьбе выдается справка о проведении добровольной государственной дактилоскопической регистрации.

Дактилоскопическая информация, в том числе персональные данные о гражданине, позволяющие идентифицировать его личность, являются конфиденциальной информацией, доступ к которой ограничивается в соответствии с Федеральным законом «О персональных данных» от 27 июля 2006 года № 152-ФЗ. При желании любой гражданин может обратиться с заявлением об уничтожении его дактилоскопической информации.

Р. УМАЛАТОВ,
врио начальника отделения по вопросам миграции ОМВД России по г. Избербашу.

ПОЛИТИЧЕСКИЕ ПОСЛЕДСТВИЯ РАСПРОСТРАНЕНИЯ РАДИКАЛЬНОЙ ИДЕОЛОГИИ В ДАГЕСТАНЕ И НА СЕВЕРНОМ КАВКАЗЕ

С момента начала демократических преобразований в нашей стране в 90-х годах прошлого столетия была отмечена резкая активизация исламского фактора в общественно-политической жизни Кавказского региона, который стал активно развиваться в сторону дальнейшей политизации и радикализации.

Особую опасность представляла получившее распространение среди верующих идеология религиозного экстремизма, представленная ваххабитским течением и претендующая на верховенство власти. Благодатную почву для этого представлял образовавшийся идеологический вакуум на всем постсоветском пространстве.

Збигниев Бзежински, государственный деятель и стратег тогда внешней политики США предсказал это и в своей книге «Вне контроля: мировой беспорядок накануне двадцать первого столетия», увидевшей свет вскоре после распада Советского Союза. Збигниев Бзежински высказывал вероятность экспансии ислама в мусульманские регионы бывшего СССР и России, который, по его мнению, мог удачно воспользоваться образовавшимся вакуумом власти: «...Так как природа не терпит вакуума, очевидно, что внешнеполитические силы, в частности, исламские государства, соседствующие с бывшими советскими республиками, будут прилагать максимум усилий для того, чтобы заполнить геополитическую пустоту, созданную в Центральной Азии крахом российского советского империализма. Турция, Иран, и Пакистан уже начали маневры по усилению и расширению сферы своего влияния, в то время как более отдаленная Саудовская Аравия готова обильно финансировать возрождение культурного и религиозного мусульманского наследия в этом регионе. Итак, ислам ползет на север, впервые меняя за последние два столетия геополитический курс своего влияния».

В Советском Союзе о ваххабизме впервые заговорили в конце 1980-х годов. Им обозначались представители неофициального, подпольного ислама, преимущественно в Средней Азии. Центром ваххабизма тогда считалась Ферганская долина в Узбекистане. Тогда же, в Фергане в 1970-80-е годы в подпольных исламских школах Намангана получили свое религиозное образование и лидеры таджикских ваххабитов. Там же обучались и многие мусульманские активисты, в том числе и из Северокавказского региона.

Во второй половине 1990-х годов ваххабиты объявились уже в России, в том числе и на Северном Кавказе. В последующем эмиссары ваххабитов из мусульманских стран стали чаще посещать российские мусульманские регионы.

Первое появление ваххабитов на Северном Кавказе относится к концу 1980-х годов. Не афишируя на первых порах свои цели и идеологию, эмиссары из Саудовской Аравии, Пакистана и других мусульманских стран развернули здесь свою деятельность с призыва к исламу, организации духовных школ, выпуска литературы и т.д. На этом этапе велась активная агитационная работа, в основном среди молодых людей.

Затем начинается этап создания религиозно-политических движений, партий (Исламская Партия Возрождения). Стали формироваться первые общины ваххабитов – «джамааты». Центром идеологического становления ваххабизма на Северном Кавказе стал Дагестан, а в последующем и Чеченская Республика Ичкерия.

Последователями нового течения в исламе были созданы агитационно-пропагандистские и военизированные структуры на территории Чечни и Дагестана с собственными аналитическими и учебными центрами, прекрасно обученными и вооруженными отрядами, опирающимися на мощную финансовую поддержку из-за рубежа.

О ваххабизме в проблемном аспекте в южных рубежах России заговорили в связи с войной в Чеченской Республике в 1994-96гг., куда вместе с наемниками устремились и религиозные проповедники из мусульманских стран. Приняв участие в боевых действиях под руководством иностранных инструкторов, ваххабиты получили практический опыт ведения военных действий в условиях Северного Кавказа. Наиболее крупные отряды ваххабитов находились под командованием известных религиозных экстремистов, иностранных граждан Хаттаба и Фатхи, окопавшихся на территории Чеченской Республики.

По информации российских и зарубежных спецслужб, под прозвищем Хаттаб скрывался человек, давно известный борцам с терроризмом многих стран мира. Там его знали по кличкам Черный Араб и Ахмед Однорукий. А его настоящее имя – **Хабиб Абдул Рахман** (Хаттаб-ибн-Уль). Хаттаб родился в 1963 году в состоятельной и родовитой иорданской семье. После окончания военной академии в Аммане несколько лет служил в «черкесской гвардии» короля Хусейна. С юных лет прославился как фанатичный приверженец ваххабизма и уже с 1982 года принимал участие в различных боевых и террористических операциях. Хаттаб воевал в Афганистане, Ираке, Таджикистане и даже, по некоторым сведениям, участвовал в террористических вылазках исламистов в Израиле.

В Чечню Хаттаб прибыл в 1994 году, вскоре после начала там боевых действий, с группой боевиков из стран Ближнего Востока. В войне 1994-1996 годов в Чечне «отметился» несколькими успешными операциями против федеральных войск. Однако наибольшую известность Хаттаб получил после декабря 1996 года. Именно он, по данным ФСБ России, организовал нашумевший тогда теракт в отношении врачей гуманитарной миссии Международного Красного Креста.

В военизированных лагерях, созданных Хаттабом на территории Чечни и Дагестана, осуществлялась интенсивная идеологическая и военная подготовка ваххабитской молодежи. Какое значение отводилось этим лагерям в Чечне видно было из выдержки следующего документа, приведенного журналистом **Р. Джабаровым**: «Развивая молодежь физически и имея характер военных организаций, они (лагеря) могут восполнить пробел, который существует в нашем движении по освобождению родины. Молодежь, воспитанная в национальном и исламском духе, может стать стальным остовом, который ляжет в основу будущей национальной армии». (Эти лагеря в дальнейшем превратились в центры по подготовке исламских боевиков).

Из республик Средней Азии (Таджикистан, Узбекистан, Казахстан) и Дагестана были востребованы религиозные радикалы и объявлено о создании «Кавказского эмиратства» во главе с визирем. Официальное мусульманское духовенство Чечни и Дагестана было обвинено в сотрудничестве с официальными властями России, а в Чечне вовсе и распущено. На политическую жизнь Чечни все большее давление стали оказывать вновь созданные радикальные исламские организации, такие, как «Джамаат Ислами», «Братья мусульмане», «Исламская молодежь» и другие, которых объединяло не только общее происхождение и общие основополагающие идеологические установки, но и схожесть задач и одинаковые по существу организационные принципы. Руководители этих организаций установили контакты с саудовскими, пакистанскими и иорданскими организациями и стали получать от них финансовую и другую материальную поддержку. К концу 1992 г. в республике были созданы все необходимые предпосылки для нового массового «вторжения» проповедников ваххабизма. И они не заставили себя долго ждать. Вряд ли руководители Чечни понимали, когда начинали флирт с исламскими радикалами, какую опасную игру они затеяли.

Ваххабитам покровительствовали тогдашние руководители Чеченской Республики Ичкерия. Некоторые молодые чеченцы, направленные в свое время на обучение в Пакистан, Саудовскую Аравию и другие мусульманские государства, также оказались втянутыми в это движение. По возвращении в Чечню они стали ревностно распространять ваххабитские идеи, подвергая при этом резкой критике идеологию и практику зикризма. Если в начале своей деятельности ваххабиты в Чечне в силу своей малочисленности не были заметны, то с расширением своих рядов они приобрели известность и определенное влияние на верующих, особенно на молодежь. Вовлекая ее в свой круг, ваххабиты открыто выступили против последователей тарикатов, института почитания шейхов, устазов, паломничества к местам их захоронения, тем самым обостряя отношения с приверженцами местного суфизма... Уголовный кодекс Чечни, принятый в 1996 году, являлся слепой копией с УК Судана. Составлявшие текст Уголовного кодекса ЧРИ, вероятно, использовали перевод, сделанный специально для Чечни.

Новый УК ЧРИ был призван регулировать социально-правовые отношения внутри чеченского общества на основе принципов шариата. За содеянное преступление, согласно УК ЧРИ, предполагались следующие меры наказания: штраф, тюремное заключение, ссылка, смертная казнь и др. Заметим, что апробацию данный кодекс проходил до его принятия и опубликования. Так, например, в 1995 году впервые шариатским судом за распитие спиртных напитков были наказаны бичеванием несколько жителей села Ведено. В последующем эта мера наказания приобрела массовый характер. Не избежал суда и соответствующего наказания по шариату и бывший дудаевский муфтий **М-Х. Алсабеков**. Уже после захвата боевиками Грозного он во время исполнения «зикра» (ритуальной молитвы) на площади был задержан боевиками и доставлен в комендатуру. Там над ним состоялся суд, в соответствии с решением которого ему было нанесено 80 ударов прутьями, якобы за двойственную позицию, которую он занял после начала военных действий в Чечне. За продажу спиртных напитков шариатским судом была осуждена пожилая женщина - чеченка. После нанесения 80 ударов с прутьями умер известный в Чечне певец Апти Далхадов. Эти и подобные им факты глубоко возмутили местное население».

Усиление иностранного ислама, прежде всего его экстремистского направления – ваххабизма, на территории Чеченской Республики Ичкерия в 1998г. **М. Удуговым** был констатирован следующим образом: «Ислам в Чечне победил, победит и в Дагестане. Поэтому, если в России есть трезво мыслящие люди, которые действительно хотят защитить интересы России на Кавказе, они должны не противодействовать исламу, а сотрудничать с максимальной выгодой для себя, представляя свои государственные интересы... Сегодня, мне кажется, для того, чтобы в перспективе четко защитить свои интересы на Кавказе, в исламском мире или в таком интересном в экономическом и политическом плане регионе, как Каспийский, России нужно было бы не противодействовать укреплению ислама и шариата в этом регионе, а наоборот, учесть интересы исламского народа нашего региона. Если бы Россия предпочла партнерские отношения вместо попыток влиять, довлеть, руководить, мне кажется, было бы больше выгоды и пользы. А так может прийти к тому, что Россия будет вытеснена с Кавказа вообще».

Именно **М. Удугов**, успевший отрастить окладистую бороду, никогда не отличавшийся большой религиозностью, увлек Джохара Дудаева в свое время мыслью о том, какие великие преимущества сулит исламизация Чечни. По его уверениям, это должно было открыть Ичкерии путь к финансовым потокам из богатейших стран арабского Востока. Первым «посланцем арабов» был **Абдул Бакы Джамо** – глубокий старик, член иорданского парламента, который в итоге не сошелся характером с **Дудаевым** и вернулся в Амман.

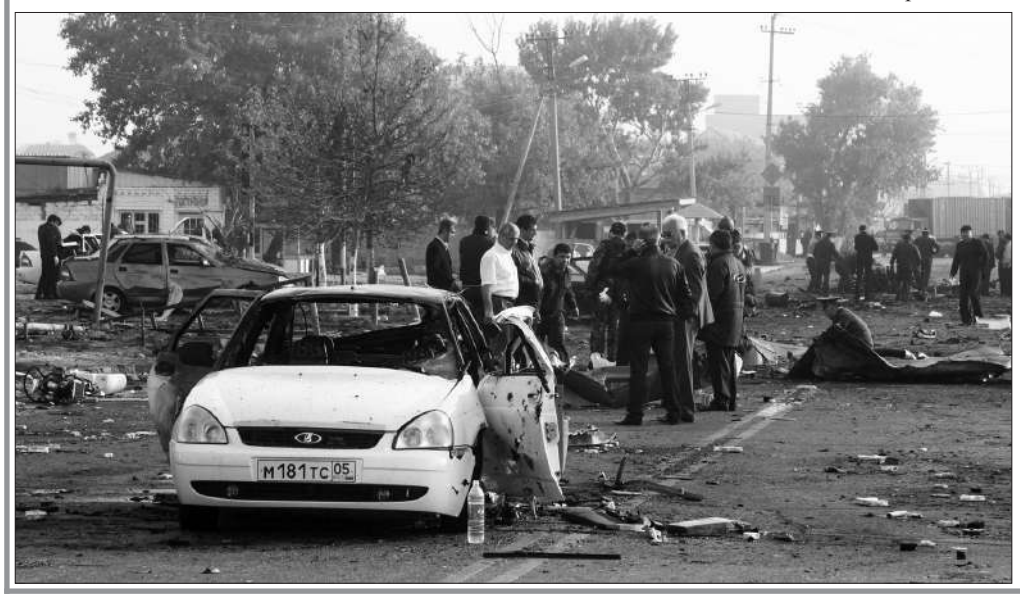

ПОЛИТИЧЕСКИЕ ПОСЛЕДСТВИЯ РАСПРОСТРАНЕНИЯ РАДИКАЛЬНОЙ ИДЕОЛОГИИ В ДАГЕСТАНЕ И НА СЕВЕРНОМ КАВКАЗЕ

Для реализации поставленных задач, кстати, по инициативе того же **М. Удугова** и тех, кто за ним стоял, были предприняты попытки создать в регионе параллельные официальным органам власти и управления структуры, по типу Объединенного комитета чеченского народа (ОКЧН), приведшего в свое время **Д. Дудаева** к власти в Чечне. Такой структурой стал и так называемый Конгресс народов Ичкерии и Дагестана (КНИД), созданный в Грозном в марте 1998 г.

10 ноября 1998 г. КНИД принял Протокол (№ 30 от 10.11.1998 г.) и Постановление, содержания которых не вызывали никакого сомнения в реальных целях и задачах экстремистов. В частности, в них было сказано: «Маджлис (Совет) и Махкамат (Шариатский Суд) Конгресса приняли решение:

«Конгресс народов Ичкерии и Дагестана является единственным юридически правомочным органом на территории ЧРИ и РД, который вправе осуществлять управленческие функции как в отдельности, так и вместе взятой территории обеих республик... Единственной легитимной властью на территории общего «ДегIастана» является Конгресс народов Ичкерии и Дагестана. Исходя из этого, все претензии, заявления и требования временного пророссийского правительства на территории Республики Дагестан должны быть направлены в соответствующие инстанции руководства Конгресса, а именно в Шариатский суд. Руководство Конгресса гарантирует рассмотреть «требование» Госсовета РД с соблюдением порядка очередности и требований норм шариата. Председатель Конгресса **Ш. Басаев**».

На очередном съезде КНИД в апреле 1999 года Удугов заявил: «Сегодня волей Аллаха центр и сила, которая может защитить ислам, установить законы Аллаха, переместился в Ичкерию и Дагестан и именно отсюда должно быть возрождение Исламской Уммы, возрождение Исламского Халифата... Мы не можем говорить о возрождении Исламского Халифата, Исламской Уммы без идеологии. Наша идеология – это идеология Аллаха. Цель ислама – установление законов Аллаха на земле с собственными амбициями, с собственным руководящим креслом, с собственным маленьким мирком».

Там же Ш. Басаев сделал следующее заявление: «Настала необходимость повсеместного внедрения шариата и в Дагестане, в полном объеме. Хватит терпеть проходимцев, которые сидят на шее мусульман...Сегодня настала необходимость, чтобы провести в Дагестане реформы и привести нормы жизни и нормы управления в соответствие с повелениями Аллаха и да поможет нам в этом Аллах».

Благословение ваххабитам на съезде дал и **Хаттаб** словами: «Собрать в единое слово сынов Дагестана и Ичкерии в тени шариата, закона Аллаха. И эта великая милость для этих двух народов!».

Основными организаторами вооруженного вторжения экстремистских формирований и боевиков в Дагестан в августе 1999 г. с территории Чечни стали эти же вышеуказанные лица. Их действия в Дагестане **М. Удугов** комментировал следующим образом: «Джамааты сформировали боевые исламские отряды, лидеры которых заявили о подчинении исламской шуре Дагестана. Затем шура официально обратилась ко всем мусульманам, в том числе проживающим в Чечне, с просьбой оказать поддержку своим братьям. Первым откликнулся Меджлис мусульман Ичкерии – Дагестана во главе с Шамилем Басаевым. 7 августа, совершив маневр из Цумадинского они пришли в Ботлихский район, джамааты заняли несколько сел. На следующий день туда же выдвинулся басаевский миротворческий легион. В Ботлихский район Басаев приехал вместе с Хаттабом».

10 августа 1999 г. так называемая «Исламская шура Дагестана» приняла в Ботлихском районе «Декларацию о восстановлении исламского государства Дагестан». В нем торжественно провозглашался джихад «до полного изгнания кяфиров (они не «неверные») со священной дагестанской земли». Поддержать войну во славу Аллаха призывались все правоверные мусульмане мира. А Залимхан Яндарбиев из Грозного предрек: «Дни Российской империи на Кавказе сочтены».

Шамиль Басаев официально возглавил так называемые «вооруженные силы исламской Шуры». На него возложили обязанности «военного амира объединенными силами моджахедов Дагестана на период полного изгнания кяфиров со священной дагестанской земли». Последнее заявление Шуры были выдержаны в резко агрессивном тоне, полностью соответствующем риторике джихада: от мусульман, «состоящих на службе у кяфиров», требуют в трехдневный срок принести «товбу» (покаяние) и перейти на сторону моджахедов - в противном случае они подлежат аресту. Руководство шуры подтвердило, что, с их точки зрения, «в Дагестане начался джихад против неверных, который должны поддержать все правоверные мусульмане мира».

Следует отметить, что представители официального духовенства Северокавказского региона весьма негативно среагировали на активизацию последователей ваххабитской идеологии здесь.

В частности, первыми, кто стал активно обращать внимание общественности и, прежде всего, официальных органов власти на угрозу ваххабизма в Дагестане, были представители мусульманского духовенства Дагестана. Первые их письма, обращенные к руководству республики, датируются 1994-95 гг. В заявлениях руководителей духовенства Дагестана, адресованных Госсовету и Народному Собранию республики, обращало на себя внимание крайняя степень неприятия ими ваххабитского течения в исламе: чрезвычайно резкие и эмоциональные обвинения приверженцев ваххабизма в республике. Степень противостояния между «ваххабитами» и официальным мусульманским духовенством свидетельствовало о том, что это был не просто духовный спор, а более серьезный конфликт.

Президент Ингушетии **Руслан Аушев** принял указ о запрете ваххабитской деятельности на территории республики, поддержанный местным мусульманским духовенством. В марте 1997 года в своем ежегодном послании Народному Собранию (парламенту) Ингушетии Р.Аушев подчеркнул: «В последнее время в Ингушетии стало внедряться вредное и неприемлемое для нашего народа течение ваххабизма. Оно вносит раскол в общество, противоречит учению ислама, и поэтому мы будем решительно пресекать его распространение в нашей республике».

А на территории Гудермесского района Чечни под духовным руководством муфтия Чечни **Ахмед-хаджи Кадырова** была создана «зона, свободная от ваххабизма».

В июле 1998 г. по инициативе официального духовенства республик Северного Кавказа в г. Грозном прошел Конгресс мусульман Северного Кавказа в котором приняли участие религиозные деятели региона. Резолюция Конгресса в обращении к властям Чечни, Ингушетии и Дагестана требовала «объявить все экстремистские течения вне закона, установить контроль над всеми исламскими учебными заведениями, учебной литературой, средствами массовой информации во избежание проникновения вредной ваххабитской идеологии в общество».

Проникновение идей радикального ислама было отмечено и в Кабардино-Балкарии. На третьем съезде мусульман Кабардино-Балкарии, прошедшем в марте 1998 года, подчеркивалась опасность религиозного экстремизма и активность сектантских движений, в том числе ваххабизма. Ваххабитам приписывался ряд совершенных в республике в последние годы террористических актов, в том числе - попытка взорвать в Нальчике в апреле 1997 года памятник, посвященный 400-летию присоединения Кабарды к России.

В том же 1998 году по инициативе муфтия Чечни А. Кадырова и главы Духовного управления мусульман Дагестана **С. Абубакарова** был создан Координационный центр, в который входили все муфтии республик Северного Кавказа. Открыто не афишируемая цель центра была борьба с так называемыми ваххабитами. Однако, через несколько месяцев муфтий Дагестана С. Абубакаров погибает в Махачкале в результате террористического акта. На жизнь муфтия Чечни А. Кадырова покушаются несколько раз, при взрыве машины гибнут его племянники.

В августе 1998 г. небольшая стычка между шариатской гвардией и бойцами ДШБ ВС ЧРИ в г. Гудермес, одним из главных центров ваххабитов, переросла в самую настоящую войну с применением артиллерии и тяжелой техники. Муфтий Чечни А. Кадыров призвал население поддержать ДШБ. На призыв А. Кадырова откликнулись тысячи людей со всех районов Чечни. Даже из соседней Ингушетии прибыло около тысячи мюридов **Кунта-Хаджи**.

Ваххабитов уже невозможно было остановить. Более того, на каждой машине ваххабитов Хаттаб велел установить черные флаги – знаки «священной войны» с неверными. В своих последних выступлениях он называл Дагестан очередным фронтом, где развернется «газават».

Не выдержал натиска ваххабитов и президент Чечни **Аслан Масхадов,** хотя первоначально был серьезно настроен против них. Он заявлял: «Я не раз говорил и повторяюсь еще раз: ваххабизм в Чечне не пройдет! Потому что традиционный ислам не позволит этого. Ваххабизм вызывает коренное противоречие. Чтобы в Чечне взошли ваххабитские идеи, необходимо сперва уничтожить всех чеченцев. А это никому еще не удавалось. Поэтому все те деньги, что тратят (примеч.автора – страны Персидского залива) и другие государства для распространения ваххабизма, уйдут в песок».

Когда же А. Масхадов объявил персонами нон грата и распорядился депортировать трех арабских граждан, в том числе и Хаттаба, а также **Багауддина Магомедова** из Чечни в августе 1998 г. за кровавые события в Гудермесе, ответом стало прекрасно организованное покушение на чеченского президента – он уцелел только потому, что взрывом бомбы его вышвырнуло из машины.

Разгрома ваххабизма в Чечне не произошло. Во многом это стало следствием поддержки, оказанной **Яндарбиевым, Удуговым, Басаевым** и другими радикалами, отвергавшими «капитулянтский» (по их мнению) курс **Масхадова** по отношению к России. Именно на этой почве непримиримые полевые командиры фактически пошли на союз с религиозными радикалами-приверженцами идеи антироссийского джихада на Кавказе. Они заступились за **Хаттаба** и его сторонников. А последующее решение **Масхадова** объявить Чечню шариатской республикой лишь помогло организационному оформлению союза непримиримых полевых командиров с ваххабитами. По предложению ваххабитской шуры Дагестана **Шамиль Басаев** был назначен их «амиром», который поклялся выполнять ваххабитскую программу и драться до полного освобождения Дагестана от неверных.

Лидеры оппозиции **А. Масхадову** на этом не остановились, в феврале 1999 г. сформировали свою собственную, параллельную Президентскому совету (шуре) Государственную шуру и объявили о намерении избрать нового главу государства – имама.

Примечательна была в связи с этим позиция председателя исламского комитета России **Гейдара Джамаля**, который комментировал положение А. Масхадова следующим образом: «Влияние Масхадова распространяется не дальше президентского дворца. Человек, вступивший в конфликт с реальными героями войны (т.е. религиозными экстремистами - прим. автора), не может руководить Чечней». Это очевидно свидетельствовало о том, что поддерживающие, более того сочувствующие ваххабитам, были и среди определенных политических кругов России.

Своими действиями ваххабитами было открыто заявлено, что в достижении поставленных целей в регионе они делают ставку на насилие и террор.

Считается, что в начале 1990-х гг. одним из первым проповедников ваххабитского течения в регионе стал выходец из Иордании – американский гражданин Фатхи, за плечами которого был опыт участия в афганской войне против советских войск. По некоторым сведениям, впервые он появился в Карамахинской зоне Дагестана в 1991-1992 гг. Фатхи давал уроки нового учения, завлекая молодежь в свои кружки не только религиозными призывами, но и материально заинтересовывая их. Многие его воспитанники в последующем стали полевыми командирами так называемых шариатских батальонов и полков в Чеченской Республике. Пройдя идеологическую подготовку, эти подразделения переходили в подчинение уже другого иностранца Хаттаба, занимавшегося изначально вопросами военной подготовки новоиспеченных исламистов на военных базах, созданных на территории Чеченской Республики. У него они обучались разведывательно-диверсионному искусству. Часть выпускников направлялась для дальнейшей учебы в Афганистан и Пакистан, а часть получала практическую пробу в условиях Чеченской Республики и других республик Северного Кавказа.

Интересны в связи с этим высказывания Хаттаба чешским журналистам: «Я прибыл сюда (в Чечню – прим. автора) по зову собственного сердца и по долгу правоверного мусульманина, поскольку Коран открыто говорит об обязанности мусульманина участвовать в борьбе за утверждение ислама... Я хочу обратиться ко всем, кто думает, что чеченская война завершилась. Они глубоко ошибаются… Поскольку эти слова международного террориста не были опровержены президентом Чечни Асланом Масхадовым, можно было отметить, что политику Грозного при нем определяло частное лицо из Саудовской Аравии, находившееся в розыске Интерпола.

(Продолжение в следующем номере).

РОЛЬ ЖЕНЩИНЫ В СОХРАНЕНИИ МЕЖНАЦИОНАЛЬНОГО И МЕЖКОНФЕССИОНАЛЬНОГО МИРА И СОГЛАСИЯ

«Когда речь идет о Дагестане, мы всегда имеем в виду, что это один из важнейших регионов в стране в целом, не говоря уже о Кавказе.

Это очень красивая республика, красота которой очевидна, прежде всего, в людях, которые там живут».

В.В. ПУТИН.

11 сентября в г. Буйнакске состоялась встреча министра по национальной политике и делам религий Республики Дагестан Энрика Муслимова с представителями женских общественных организаций и советов, приуроченная к 20-летию разгрома международных террористов, вторгшихся в 1999 году в Дагестан. Участники встречи обсудили роль женщины в сохранении межнационального и межконфессионального мира и согласия.

Приветствуя собравшихся, Глава Миннаца РД сообщил, что мероприятия, посвященные 20-летию разгрома международных бандформирований, вторгшихся в 1999 году на территорию Дагестана, отмечаются не только в нашей республике, но и в других российских субъектах.

Рассказывая о своей недавней поездке в Краснодарский край, Энрик Муслимов процитировал слова Виктора Казанцева, сказанные им на мероприятии в Краснодаре: «Я не встречал более надежного тыла, чем тыл, обеспеченный дагестанскими ополченцами в те годы».

Говоря об итогах событий августа-сентября 1999 года, глава ведомства подчеркнул, что победа была достигнута благодаря объединённым действиям руководства, правоохранительных органов, вооружённых сил РФ, ополченцев, духовенства и народа. Он подчеркнул, что очень важна оценка, данная Президентом РФ Владимиром Путиным событиям 20-летней давности, в то время, как многие пытаются фальсифицировать исторические данные. Министр по национальной политике и делам религии РД Энрик Муслимов выразил благодарность всем женщинам, отметив, что главное их предназначение – это воспитание достойного поколения.

В рамках встречи слово было предоставлено главе городского округа «город Буйнакск» Исламу Нургудаеву. В своем выступлении он отметил миротворческую миссию женщин, поблагодарил за героические поступки, совершенные ими в тяжелый для республики период, пожелал крепкого здоровья. Также он выразил надежду на то, что подобные события больше никогда не повторятся.

Также с приветственной речью к участникам встречи обратился полномочный представитель Главы Республики Дагестан в Центральном территориальном округе Абидин Карчигаев. Он сказал, что 1999 год стал годом испытания для нашего региона, но дагестанцы объединились и не склонили головы перед террористами. «А наши женщины были рядом, заботились о российских солдатах как о собственных сыновьях, поддерживали наш дух» – заявил полпред.

По поручению Председателя Союза женщин Дагестана Интизар Мамутаевой к участникам мероприятия обратилась председатель совета женщин городского округа «город Буйнакск» Галина Арутюнова. Она заявила, что у Буйнакска огромная история. «Наш город многонациональный, где все народы, населяющие родной Дагестан, живут в мире и согласии. Обращаюсь к участникам, она попросила беречь домашний очаг, согласие и мир, передавать эти ценности будущим поколениям.

О событиях в Кадарской зоне на форуме рассказала член избирательной комиссии РД, кавалер ордена «За заслуги перед Отечеством II степени» Зарипат Салахбенова. Она также отметила вклад в разгром международных бандформирований российской армии, отрядов ополчения, правоохранительных органов, духовенства, женщин. Немаловажную роль, по ее словам, сыграло руководство Республики Дагестан в лице Председателя Госсовета Магомедали Магомедова, спикера Парламента Республики Дагестан Муху Алиева, Председателя Правительства РД Хизри Шихсаидова.

«Это был кошмар, – так вспоминала о событиях 20-летней давности начальник МКЦК «Центр культуры, досуга и библиотечного обслуживания г. Буйнакска Умулайла Залибекова. – Международные террористы хотели оторвать нас от цивилизации, культуры, веры. У людей, которые хотят нарушить мир, только коварный интерес. Ислам не приемлет терроризм. В 1999 г. благодаря единству и сплоченности мы отстояли целостность Дагестана, его Конституционный строй.

4 сентября был взорван дом в Буйнакске. Давая оценку этому теракту, Патриарх Алексий 1 сказал: «Война показала, кто есть кто». Героями не рождаются, воспитание начинается с подола матери, героями становятся.

Очень трогательным было выступление члена Совета женщин с. Верхнего Дженгутая Хайват Далгатовой. Присутствовавшие в зале женщины слушали ее, едва сдерживая слезы. Она рассказывала, как в их селе готовили еду, пекли хлеб и возили его в места боевых действий для российских военных.

О роли республиканского духовенства в профилактике идеологии терроризма на примере событий 1999 года в своем выступлении говорила руководитель отдела просвещения Муфтията Республики Дагестан по городу Буйнакску Айшат Абдурахманова. Она отметила, что терроризм явление социальное, а не религиозное: «Боевики неверно интерпретируют смысл религиозных заповедей, искажая их суть и нравственное наполнение, что дает повод определённым людям говорить о религиозном терроризме. Ислам не имеет ничего общего с терроризмом! Ислам рассматривает террористические акты как тяжкие преступления против человечества, которые запрещает Коран. Истинный мусульманин не приемлет террор и экстремизм в любой форме».

Председатель Совета женщин Сергокалинского района Джамиля Алисаева в своем выступлении сказала: «Мы не хотим, чтобы женщины носили черные платки, теряли своих сыновей. У террористов нет национальности! Именно мужество и порядочность характеризует наших горцев». Она привела пример героического и мужественного поступка, совершенного братьями Магомедом и Абдурашидом Нурбагандовыми.

Делегацию от города Избербаша на мероприятии представляли председатель Совета женщин Избербаша, исполнительный секретарь местного исполнительного комитета партии «Единая Россия» Айшат Тазаева, директор МКОУ «СОШ» № 8» Издаг Эльмирзаева, директор МКОУ «СОШ» № 2» Марзи Магомедова.

О роли женщин в сохранении межнационального и межконфессионального мира и согласия на встрече говорила Издаг Эльмирзаева. В своем выступлении она отметила, что обсуждение столь актуальной темы Министерством по национальной политике и делам религии позволит эффективно взаимодействовать и формулировать роль женских общественных организаций и советов в сохранении межнационального и межконфессионального мира и согласия. Данные дискуссионные площадки помогают обмениваться опытом работы женским общественным организациям, определять первоочередные задачи и мобилизовывать необходимые ресурсы для их реализации.

«В этом году Республика Дагестан отмечает 20-летие с того дня, как совместными усилиями силовых структур и народного ополчения были разгромлены бандформирования, вторгшиеся в республику с целью ее отторжения от России.

Как писала народная поэтесса, незабвенная Фазу Алиева: «Нет ни одного события в мире, на которое не отозвалось бы сердце женщины-матери».

О трагических днях 1999 года рассказано в документальном фильме о деятельности Союза женщин Дагестана, об участии женщин под руководством Фазу Алиевой в событиях 20-летней давности.

В зонах боевых действий приняли участие работники правоохранительных органов города Избербаша, созданные отряды ополченцев также охраняли жизненно-важные объекты города, рядом с мужчинами дежурили и женщины.

Избербашцы направляли свою помощь солдатам, активную роль в этом сыграли и наши женщины.

Я представляю местную общественную организацию «Совет женщин города». Приоритетами в своей деятельности наша общественная организация считает:

– активное участие женщин города в вопросах укрепления мира, предотвращении межнациональных и межконфессиональных конфликтов; достижение взаимопонимания и мирного регулирования конфликтных ситуаций;

– достижение национального согласия, возрождение нравственных и духовных ценностей, национальных традиций дагестанских народов, традиционной культуры народов России.

Одна из главных задач, которую ставит Совет женщин, это непримиримая борьба с проявлениями экстремизма и терроризма, патриотическое воспитание молодежи на героических и трудовых подвигах старшего поколения. Считаем это важным направлением в сохранении межнационального и межконфессионального мира и согласия. В этой части мы взаимодействуем с антитеррористической комиссией г. Избербаша, возглавляемой и.о. главы городского округа «город Избербаш» Магомедом Исаковым, управлением образованием, Советом ветеранов войны и труда, городским советом ветеранов войны в Афганистане, правоохранительными органами, молодежными, общественными организациями и средствами массовой информации.

Кроме того, Совет женщин Избербаша тесно сотрудничает в своей деятельности с Комитетом Народного Собрания Республики Дагестан по межнациональным отношениям, делам религиозных и общественных организаций под руководством Магомедкади Гасанова. Совместно с депутатами постоянно проводятся мероприятия по сохранению межнационального и межконфессионального мира и согласия.

3 сентября во всех средних общеобразовательных, дошкольных и внешкольных организациях прошли мероприятия, посвященные трагедии в Беслане. Мы практикуем совместные встречи молодежи с ветеранами Великой Отечественной войны, войнами-интернационалистами, представителями духовенства и правоохранительных органов.

С детства, со школьной скамьи мы прививаем любовь к родному городу, систематически проводим субботники по уборке территории города и его озеленению. Считаем, что воспитанный на чувствах патриотизма человек всегда будет способствовать укреплению межнационального и межконфессионального мира и согласия в республике.

Нашим представителем «Совета женщин г. Избербаша» Айшат Тазаевой было разработано положение о координационном совете по национальной политике при муниципалитетах. Считаю целесообразным изучить и обобщить это положение. Уверена, что создание координационных советов по нацполитике будет способствовать совместной деятельности органов местного самоуправления и общественных объединений по реализации национальной политики на муниципальном уровне», – отметила Издаг Эльмирзаева.

В завершение мероприятия Энрик Муслимов наградил почетными знаками Министерства по национальной политике и делам религии РД «За значительный вклад в укрепление межнационального мира и согласия в Республике Дагестан, развитие гражданского общества и в связи с 20-летним разгромом международных террористов, вторгшихся в 1999 году в Дагестан» председателя ДРОО «Союз женщин Дагестана» Интизар Мамутаеву, кавалера ордена «За заслуги перед Отечеством» II степени Рабият Пахрутдинову, члена президиума ДРОО «Совет женщин Дагестана», председателя «Совета женщин города Избербаша» Айшат Тазаеву, начальника МКУК «Центр культуры и досуга и библиотечного обслуживания» г. Буйнакска Умурайган Залибекову.

Почетными грамотами Министерства по национальной политике и делам религии РД «За укрепление межнационального мира и согласия и развитие гражданского общества» также были отмечены: заместитель главы администрации внутригородского района «Ленинский район» г. Махачкалы Гайбат Исакова, заместитель главы городского округа «г. Каспийск», председатель МОО «Совет женщин» г. Каспийска, исполнительный секретарь Комитета местного отделения партии «Единая Россия» Людмила Левицкая, председатель Совета солдатских матерей РД в г. Буйнакске Анисат Гасанова, директор МКОУ «Нижнеказанищенский многопрофильный лицей» Суганат Абдуллаева, председатель Совета женщин г. Буйнакска Галина Арутюнова.

В ходе встречи собравшимся были показаны фильмы: «События 1999 года», «Союзу женщин 25 лет».

Айшат ТАЗАЕВА,
общественный деятель.

ПАМЯТИ УЛЛУБИЯ БУЙНАКСКОГО

«Вы расстреляете меня
и ещё тысячу подобных мне,
но ту идею, которая живёт в нашем народе,
её вы не расстреляете».

Уллубий Буйнакский.

8 сентября – День рождение Буйнакского Уллубия Данияловича.

Мне понадобились целых три дня, чтобы осмыслить и оценить то, что было сказано на акции памяти , которая была организована 5 сентября сотрудниками мемориального музея селения Уллубий-аул, в связи со 100-летием расстрела Уллубия и его соратников.

Выступления видных общественных деятелей, ученых, писателей, представителей национальных движений, земляков и духовных лидеров не оставили равнодушным многочисленных гостей из разных районов республики.

Очень актуальная тема лейтмотивом прозвучала из уст выступающих: «Надо бережно относиться к истории своего народа, республики, Отчизны. Знать имена тех, кто стоял у истоков, особенно тех, чьи имена и фамилии стали названиями городов, таких как Буйнакск, Махачкала и др.»

Думаю, как и я, многие присутствующие с новой силой ощутили непреходящее значение идейного и нравственного наследия Уллубия Буйнакского и его соратников.

Время как бы само просеяло через своё безжалостное сито многие исторические события и личности, а Уллубий всегда с нами, вдохновляет, воспитывает нас своим неистощимым оптимизмом, силой воли и мужеством.

Подумать только, как свою 29-летнюю биографию он сумел наполнить созидательными событиями, став личностью огромного масштаба.

Поскольку Избербашский педагогический колледж является правопреемником Первого Дагестанского педагогического училища, а он в свою очередь правопреемник Темирханшуринского реального училища, где начал осваивать азы просвещения Уллубий Буйнакский, наше присутствие на акции было закономерно.

На серии барельефов на первом этаже колледжа выпускников Уллубий Буйнакский стоит первым, и это наша гордость.

Такие люди, которых помнят и после ста лет, достойны уважения и памяти потомков. Человек живёт до тех пор, пока о нём вспоминают.

Шагитбек КАЗБЕКОВ.

В ГОРОДСКОЙ АДМИНИСТРАЦИИ

ВНЕДРЕНИЮ В ГОРОДЕ КОМПЛЕКСА «ГТО» НУЖНО УДЕЛИТЬ ДОЛЖНОЕ ВНИМАНИЕ

10 сентября в конференц-зале администрации города состоялось совещание по вопросам внедрения в школах Всероссийского спортивно-физкультурного комплекса «Готов к труду и обороне».

На мероприятии присутствовали помощник и.о. главы городского округа «город Избербаш» Магомед Гарунов, начальник отдела по физкультуре и спорту администрации города Исамагомед Гамидов, начальник управления образованием Раисат Гаджиалиева, директор спортшколы игровых видов Шахша Шахшаев, руководители средних общеобразовательных школ и учителя физкультуры.

Открывая совещание, Магомед Гарунов напомнил, что закон о возрождении в стране комплекса «ГТО» был принят и подписан президентом России в 2014 году. ГТО является хорошей базой для увеличения физически активного и здорового населения.

В ходе совещания начальник отдела по физкультуре и спорту администрации города Исамагомед Гамидов обозначил основные задачи, касающиеся внедрения комплекса «ГТО», обсудил с участниками мероприятия особенности работы центра тестирования ГТО, вопросы работы информационной системы и совершенствования профессиональной подготовки учителей физкультуры в рамках реализации комплекса. «ГТО – полноценная программная и нормативная основа физического воспитания населения страны, нацеленная на развитие массового спорта и оздоровление нации. Комплекс состоит из 11 ступеней в соответствии с возрастными группами населения от 6 до 70 лет и старше и нормативов по трем уровням трудности, соответствующим золотому, серебряному и бронзовому знакам отличия ГТО. Мы одними из первых в республике создали центр тестирования ГТО на городском стадионе. Работа затормозилась из-за отсутствия штатных единиц, и такая ситуация сложилась во всех городах и районах. Сейчас проблема постепенно решается. На одном из совещаний, прошедшем под руководством председателя Правительства республики Артема Здунова, этот вопрос был одним из главных.

Первая задача директоров и учителей физкультуры школ регистрировать детей на сайте комплекса «ГТО». Прошу не относиться к этой работе халатно, так как это государственная программа, которой уделяется серьезное внимание на самом высоком уровне. Также хочу вас проинформировать о том, что при формировании бюджета города будут учтены все расходы, связанные с содержанием центра тестирования», – обратился к присутствующим Исамагомед Гамидов.

Участники совещания говорили о том, как важно сегодня создавать условия для того, чтобы горожане могли заниматься физкультурой и спортом, укреплять свое здоровье. Поэтому вопросу внедрения ГТО нужно уделить должное внимание, отмечали они.

Ибрагим ВАГАБОВ.

ВОЛЬНАЯ БОРЬБА

МАГОМЕДАЛИ МУСАЛАЕВ ОДЕРЖАЛ ПОБЕДУ НА МАСТЕРСКОМ ТУРНИРЕ ПАМЯТИ ШАРАПУДИНА АБДУЛГАЛИМОВА

19-й по счету Всероссийский мастерский турнир по вольной борьбе памяти легендарного силача, заслуженного работника культуры и спорта Дагестана, мастера спорта СССР Шарапудина Абдулгалимова проходил в физкультурно-оздоровительном комплексе Избербаша с 13 по 14 сентября.

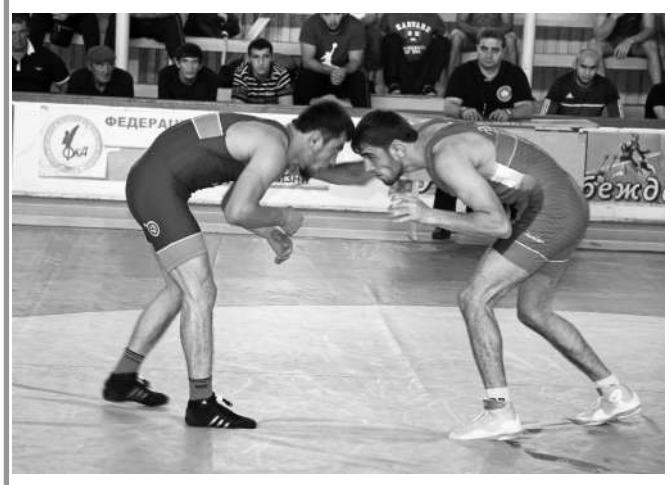

В турнире приняли участие около 200 вольников из городов и районов республики, а также из Чеченской Республики, Северной Осетии-Алании, Московской, Нижегородской, Ульяновской областей и Казахстана.

В первый день соревнований участники выявляли сильнейших в пяти весовых категориях 57, 65, 74, 86 и 97 кг. К сожалению, никому из вольников Избербаша в этот день войти в число призеров не удалось.

В составе хозяев хорошие шансы на успех имел сын и ученик тренера-преподавателя СДЮСШ Шамиля Ибрагимова Магомедали Ибрагимов, но и он, увы, сначала проиграл в поединке за выход в полуфинал, а затем уступил и в схватке за третье место сопернику из Чеченской Республики.

Во второй день турнира состязались борцы весовых категорий 61, 70, 79, 92 и 125 кг.

Счастливым для нас оказался вес до 79 кг, в котором победителем турнира стал бывший воспитанник избербашской школы вольной борьбы Магомедали Мусалаев (тренеры Магомед Магомедов и Магомед-Расул Халимбеков). Хоть он выступает сейчас за команду Каякентского района, тем не менее, избербашские любители спорта считают его своим и горячо поддерживали во время каждой схватки.

Магомедали провел три схватки, на пути к финалу он поочередно победил махачкалинца из школы Гамидова, каспийчанина и своего товарища по команде из Каякентского района. Решающий поединок, в котором наш земляк должен был встретиться с хасавюртовцем, не состоялся в виду неявки соперника на схватку по причине травмы.

Напомню, заниматься вольной борьбой Мусалаев начинал в СДЮСШ Избербаша под руководством заслуженного тренера России Магомед-Расула Халимбекова. Последние 6 лет он тренируется в спортшколе Каякентского района у другого заслуженного тренера России Магомеда Магомедова.

Победителями и призерами соревнований стали борцы из Дагестана, Чечни, Северной Осетии-Алании и Московской области. Они были награждены медалями, грамотами и памятными призами от администрации города.

Также тренер избербашского клуба единоборств «Universal Fighters» Атай Атаев от себя наградил чемпиона в весе до 79 кг денежным призом.

Ибрагим ВАГАБОВ.

ВАЖНО

ИНФОРМАЦИЯ О ПРОВЕДЕНИИ НЕЗАВИСИМОЙ ОЦЕНКИ КАЧЕСТВА УСЛОВИЙ ОКАЗАНИЯ УСЛУГ ОРГАНИЗАЦИЯМИ СОЦИАЛЬНОГО ОБСЛУЖИВАНИЯ РЕСПУБЛИКИ ДАГЕСТАН В 2019 ГОДУ

В соответствии с Федеральным законом от 5 декабря 2017 года № 392-ФЗ «О внесении изменений в отдельные законодательные акты Российской Федерации по вопросам совершенствования проведения независимой оценки качества условий оказания услуг организациями в сфере культуры, охраны здоровья, образования, социального обслуживания и федеральными учреждениями медико-социальной экспертизы» и постановлением Правительства Республики Дагестан от 13 августа 2015 года № 239 «О независимой оценки качества оказания услуг организациями в сфере культуры, социального обслуживания, охраны здоровья и образования» Министерством труда и социального развития Республики Дагестан проводится работа по созданию условий для проведения независимой оценки качества условий оказания услуг организациями социального обслуживания.

Независимая оценка качества условий оказания услуг организациями социального обслуживания является одной из форм общественного контроля и проводится в целях предоставления получателям социальных услуг информации о качестве условий оказания услуг организациями социального обслуживания, а также в целях повышения качества их деятельности.

Независимая оценка качества условий оказания услуг организациями социального обслуживания предусматривает оценку условий оказания услуг по таким общим критериям, как открытость и доступность информации об организации социального обслуживания; комфортность условий предоставления социальных услуг, в том числе время ожидания предоставления услуг; доброжелательность, вежливость работников организации социального обслуживания; удовлетворенность качеством условий оказания услуг, а также доступность услуг для инвалидов.

В целях создания условий для проведения независимой оценки качества Минтруд РД информирует граждан о возможности принять участие в 2019 году в независимой оценке качества и высказать свое мнение о качестве условий оказания услуг в сфере социального обслуживания Республики Дагестан, заполнив интерактивную анкету (оставить отзыв, пожелание) на официальном сайте Министерства труда и социального развития Республики Дагестан (www.dagmintrud.ru).

Граждане также могут принять участие в анкетировании при проведении мониторинга качества условий оказания услуг организацией-оператором в организациях социального обслуживания, в отношении которых проводится независимая оценка качества в 2019 году.

В 2019 году решением Общественного совета при Министерстве труда и социального развития Республики Дагестан запланировано проведение независимой оценки качества в отношении 25-ти подведомственных Минтруду РД организаций социального обслуживания, перечень которых размещен на сайте bus.gov.ru и на официальном сайте Министерства труда и социального развития Республики Дагестан (www.dagmintrud.ru) в специально созданном разделе «Независимая система оценки качества».

Общественным советом осуществляется мониторинг общественного мнения о качестве условий оказания услуг организациями социального обслуживания Республики Дагестан, результаты которого обрабатываются и используются, в том числе при составлении независимого рейтинга таких организаций.

На этапе проведения мониторинга качества условий оказания услуг организацией-оператором, как уже было отмечено, будет осуществлен сбор, обобщение и анализ информации о качестве условий оказания услуг организациями социального обслуживания, в том числе посредством опроса получателей услуг (общественного мнения), анализа мнений экспертов и открытых источников информации, сбор первичных данных и их обработка в соответствии с разработанными методами и методиками.

После завершения данного этапа Общественным советом будет сформирован рейтинг организаций социального обслуживания, а также подготовлены рекомендации по улучшению качества работы организаций социального обслуживания.

С учетом рекомендаций Общественного совета по улучшению качества условий оказания услуг организаций социального обслуживания, утверждаются планы мероприятий по устранению нарушений, выявленных в ходе независимой оценки качества в 2019 году.

Следует отметить, что результаты независимой оценки качества с 2018 года представляются ежегодно на рассмотрение в Народное Собрание Республики Дагестан в форме публичного отчета Главы Республики Дагестан, который рассматривается с участием представителей Общественной палаты Республики Дагестан и общественных советов по независимой оценке качества в сфере культуры, охраны здоровья, образования, социального обслуживания.

По результатам рассмотрения данного отчета Народным Собранием Республики Дагестан принимается решение, содержащее рекомендации Главе Республики Дагестан по улучшению работы соответствующих организаций.

Обязательный публичный отчет Главы Республики Дагестан о результатах независимой оценки качества условий оказания услуг организациями в сфере культуры, охраны здоровья, образования, социального обслуживания, которые расположены на территории Республики Дагестан, за 2018 год размещен на сайте bus.gov.ru и на официальном сайте Минтруда РД (www.dagmintrud.ru) в специально созданном разделе «Независимая система оценки качества».

ИЗВЕЩЕНИЕ О ПРОВЕДЕНИИ АУКЦИОНА НА ПРАВО ЗАКЛЮЧЕНИЯ ДОГОВОРА АРЕНДЫ ЗЕМЕЛЬНОГО УЧАСТКА

21.10.2019 г. в 11:00 ч. по адресу: Республика Дагестан, г. Избербаш, пр. Ленина, 2 (1-й этаж, левое крыло, каб. № 2) отдел земельных и имущественных отношений администрации городского округа «город Избербаш» (организатор аукциона) на основании постановления администрации городского округа «город Избербаш» № 341 от 18.09.2019 г. проводит аукцион на право заключения договора аренды земельного участка. Аукцион является открытым по составу участников и форме подачи заявок.

Порядок проведения аукциона: Аукцион ведет аукционист. Аукцион начинается с оглашения аукционистом наименования, основных характеристик и начального размера ежегодной арендной платы, «шага аукциона» и порядка проведения аукциона. Участникам аукциона выдаются пронумерованные билеты, которые они поднимают после оглашения аукционистом начального размера арендной платы и каждого очередного размера годовой арендной платы в случае, если готовы заключить договор аренды в соответствии с размером арендной платы. Каждый последующий размер арендной платы аукционист назначает путем увеличения текущего размера арендной платы на «шаг аукциона». После объявления очередного размера арендной платы аукционист называет номер билета участника аукциона, который первым поднял билет, и указывает на этого участника аукциона. Затем аукционист объявляет следующий размер арендной платы в соответствии с «шагом аукциона». При отсутствии участников аукциона, готовых заключить договор аренды в соответствии с названным аукционистом размером арендной платы, аукционист повторяет размер арендной платы 3 раза. Если после троекратного объявления очередного размера арендной платы ни один из участников аукциона не поднял билет, аукцион завершается. Победителем аукциона признается тот участник аукциона, номер билета которого был назван аукционистом последним. В случае, если в аукционе участвовал только один участник или при проведении аукциона не присутствовал ни один из участников аукциона, либо в случае, если после троекратного объявления предложения о начальной цене предмета аукциона не поступило ни одного предложения о цене предмета аукциона, которое предусматривало бы более высокую цену предмета аукциона, аукцион признается несостоявшимся. Победителем аукциона признается участник аукциона, предложивший наибольший размер ежегодной арендной платы за земельный участок.

Предмет аукциона: право заключения договора аренды земельного участка, государственная собственность на который не разграничена, из категории земель – земли населенных пунктов.

Обременения земельных участков отсутствуют. Ограничение использования земельных участков – в соответствии с разрешенным использованием.

Лот № 1. Участок площадью 1100 кв.м, с кадастровым номером 05:49:000013:1103, расположенный по адресу: Республика Дагестан, г. Избербаш, пер. Заводской, 3/1, с видом разрешенного использования – многоэтажная жилая застройка.

Подключение к сетям инженерно-технического обеспечения: техническая возможность для присоединения проектируемого объекта к сетям электро-, газо-, водоснабжения и водоотведения существует. Техническая возможность для присоединения к сетям теплоснабжения отсутствует.

Электроснабжение: письмо АО «Дагестанская сетевая компания» от 05.03.2019 г. № 24-01/1058.

Срок действия технических условий – от 2 до 4 лет.

Плата за подключение будет установлена в зависимости от потребной мощности, в соответствии с постановлением Республиканской службы по тарифам Республики Дагестан от 24.12.2018 г. № 97.

Газоснабжение: технические условия от 06.03.2019 г. МУ «Предгорное» ОАО «Даггаз».

Максимальная нагрузка – 250 м^3/час.

Срок подключения – 2020 год.

Срок действия технических условий – 24 месяца.

Плата за подключение будет установлена при предоставлении технических параметров газоиспользующего оборудования в соответствии с постановлением Республиканской службы по тарифам Республики Дагестан от 19.08.2016 г. № 22.

Водоснабжение и водоотведение: технические условия МУП «Горводоканал» от 05.03.2019 г. № 08.

Максимальная нагрузка – 5,28 м^3/сутки.

Срок подключения – 2020 год.

Срок действия технических условий – 2 года.

Плата за подключение: тариф на подключение планируемого объекта на момент выдачи технических условий не утвержден. Повторное обращение за информацией о плате за подключение – через 6 (шесть) месяцев.

Земельный участок относится к территориальной зоне – зона застройки многоэтажными жилыми домами (Ж4). Для указанной территориальной зоны Правилами землепользования и застройки городского округа «город Избербаш» Республики Дагестан, утвержденными решением Собрания депутатов городского округа от 29.12.2016 г. № 33-2, установлены следующие максимально и (или) минимально допустимые параметры разрешенного строительства объекта капитального строительства:

− предельное максимальное значение коэффициента использования территории земельных участков и коэффициента застройки:

Этажность зданий	Коэффициент застройки (%)	Коэффициент использования территории
9	13 - 22	0,6 - 1,2
10	12 - 22	0,6 - 1,2
12	11 - 22	0,6 - 1,2
16 и выше	10 - 20	0,7 - 1,4

- максимальное количество этажей надземной части зданий, строений, сооружений на территории земельных участков не устанавливается;

- высота зданий для жилых домов от уровня земли до верха плоской кровли – не более 51 м; до конька скатной кровли – не более 56 м. Максимальная высота зданий, строений, сооружений на территории земельных участков в сложившейся застройке допускается не более чем на 30 % выше средней высоты существующих зданий в квартале;

- максимальный класс опасности (по санитарной классификации) объектов капитального строительства, размещаемых на территории земельных участков, – V.

С иными предельными параметрами разрешенного строительства, установленными Правилами землепользования и застройки городского округа «город Избербаш» Республики Дагестан, можно ознакомиться на официальном сайте администрации городского округа «город Избербаш» в сети Интернет по адресу: http://www.mo-izberbash.ru/ct-menu-item-11/gradostroitelstvo.

Начальная цена предмета аукциона установлена в размере ежегодной арендной платы, определенной по результатам рыночной оценки в соответствии с Федеральным законом «Об оценочной деятельности в Российской Федерации» и составляет 203700 рублей.

«Шаг аукциона» – 3 % начальной цены предмета аукциона и составляет 6111,00 рублей.

Размер задатка для участия в аукционе – 50 % начальной цены предмета аукциона и составляет 101850,00 рублей.

Срок аренды земельного участка – 2 года 8 месяцев.

Адрес места приема заявок: г. Избербаш, пр. Ленина, д. 2, 1 этаж, левое крыло, каб. № 2.

Дата и время начала приема заявок: 20.09.2019 г. в 08.00 ч.

Дата и время окончания приема заявок: 16.10.2019 г. в 17:00 ч.

Дата и время рассмотрения заявок: 17.10.2019 г. в 15:00 ч.

Порядок приема заявок: Заявки на участие в аукционе принимаются ежедневно в рабочие дни с 08:00 до 17:00 ч. (перерыв с 12:00 до 13:00 ч.). Для участия в аукционе заявители представляют следующие документы:

1) заявка на участие в аукционе по форме, установленной организатором, с указанием банковских реквизитов счета для возврата задатка;

2) копии документов, удостоверяющих личность заявителя (для граждан);

3) надлежащим образом заверенный перевод на русский язык документов о государственной регистрации юридического лица в соответствии с законодательством иностранного государства в случае, если заявителем является иностранное юридическое лицо;

4) документы, подтверждающие внесение задатка.

Представление документов, подтверждающих внесение задатка, признается заключением соглашения о задатке.

Один заявитель вправе подать только одну заявку на участие в аукционе. Заявка на участие в аукционе, поступившая по истечении срока приема заявок, возвращается заявителю в день ее поступления. Заявитель имеет право отозвать принятую организатором аукциона заявку на участие в аукционе до дня окончания срока приема заявок, уведомив об этом в письменной форме организатора аукциона.

Порядок внесения задатка участниками аукциона и его возврата: Задаток считается внесенным с момента зачисления денежных средств на расчетный счет организатора аукциона. Заявителю, не допущенному к участию в аукционе, внесенный им задаток возвращается в течение трех рабочих дней со дня оформления протокола приема заявок на участие в аукционе. Задатки лицам, участвующим в аукционе, но не победившим в нем возвращаются на их расчетный счет в течение трех рабочих дней со дня подписания протокола о результатах аукциона. В случае отзыва заявки на участие в аукционе до дня окончания срока приема заявок организатором аукциона внесенный заявителем задаток возвращается в течение трех рабочих дней со дня поступления уведомления об отзыве заявки. В случае отзыва заявки заявителем позднее дня окончания срока приема заявок задаток возвращается в порядке, установленном для участников аукциона. Задаток, внесенный лицом, признанным победителем аукциона, задаток, внесенный иным лицом, с которым договор аренды земельного участка заключается в случае, если аукцион признан несостоявшимся и только один заявитель признан участником аукциона, в случае, если по окончании подачи заявок на участие в аукционе подана только одна заявка на участие в аукционе, засчитывается в счет арендной платы за земельный участок. Задатки, внесенные этими лицами, не заключившими в установленном порядке договора аренды земельного участка вследствие уклонения от заключения указанного договора, не возвращаются.

Банковские реквизиты счета для перечисления задатка: Задаток вносится заявителем на счет организатора аукциона по следующим банковским реквизитам: УФК по РД (Отдел земельных и имущественных отношений администрации городского округа «город Избербаш) л/с 05033915570, Отделение - НБ Республика Дагестан г.Махачкала, БИК 048209001, ИНН 0548001233, КПП 054801001, р/с 40302810000003000356, КБК 16511105024040000120, ОКТМО 82715000, назначение платежа: задаток для участия в аукционе на право заключения договора аренды земельного участка. Задаток должен поступить на указанный счет не позднее последнего дня приема заявок.

Осмотр земельных участков на местности производится каждый четверг по предварительному согласованию с 09:00 до 17:00 ч. до даты окончания приема заявок по месту расположения земельного участка. Осмотр земельных участков может производиться заявителями самостоятельно в удобное для них время.

Дополнительную информацию можно получить по телефону 8(872-45)2-70-75. Подробнее ознакомиться с условиями проведения аукциона, формой заявки, проектом договора аренды земельного участка, сведениями о максимально и (или) минимально допустимых параметрах разрешенного строительства объекта капитального строительства, о технических условиях подключения (технологического присоединения) объекта капитального строительства к сетям инженерно-технического обеспечения, о сроке действия технических условий, о плате за подключение (технологическое присоединение) можно в отделе земельных и имущественных отношений по адресу: г. Избербаш, пр. Ленина, д. 2, 1 этаж, левое крыло, каб. № 2, а также на официальном сайте Российской Федерации в информационно-телекоммуникационной сети «Интернет» для размещения информации о проведении торгов www.torgi.gov.ru и на официальном сайте администрации муниципального образования городского округа «город Избербаш» www.mo-izberbash.ru.

ПОНЕДЕЛЬНИК, 23 сентября

Первый канал

5.00, 9.25 “Доброе утро”.
9.00, 3.00 Новости.
9.55 Ток-шоу “Модный приговор”. [6+]
10.55 Ток-шоу “Жить здорово!”. [16+]
12.00, 15.00 Новости (с субтитрами).
12.15, 17.00, 0.05, 3.05 Ток-шоу “Время покажет”. [16+]
15.15 Ток-шоу “Давай поженимся!”. [16+]
16.00 Ток-шоу “Мужское/Женское”. [16+]
18.00 Вечерние новости (с субтитрами).
18.35, 3.40 Ток-шоу “На самом деле”. [16+]
19.45 Ток-шоу “Пусть говорят”. [16+]
21.00 “Время”.
21.30 Т/с “Знахарь”. [16+]
23.30 Ток-шоу “Вечерний Ургант”. [16+]

Телеканал Россия

5.00, 9.25 “Утро России”.
9.00, 11.00, 14.00, 20.00 Вести.
9.55 Ток-шоу “О самом главном”. [12+]
11.25, 14.25, 17.00, 20.45 Вести. Местное время.
11.45 Шоу “Судьба человека с Борисом Корчевниковым”. [12+]
12.50, 18.50 Ток-шоу “60 минут”. [12+]
14.45 Ток-шоу “Кто против?”. [12+]
17.25 Шоу “Андрей Малахов. Прямой эфир”. [16+]
21.00 Т/с “Сильная слабая женщина”. [12+]
23.15 Шоу “Вечер с Владимиром Соловьёвым”. [12+]
2.00 Т/с “Королева бандитов-2”. [12+]
3.50 Т/с “Семейный детектив”. [12+]

ТНТ + ИТВ

4.35, 5.00 Программа “ТНТ. Best”. [16+]
5.25 М/ф “Попугай Club”, Россия, 2014 г. [12+]
7.00, 7.30, 8.00, 8.30 Юмористическая программа “ТНТ. Gold”. [16+]
9.00 Реалити-шоу “Дом-2. Lite”. [16+]
10.15 Реалити-шоу “Дом-2. Остров любви”. [16+]
11.30 Шоу “Бородина против Бузовой”. [16+]
12.30 Реалити-шоу “Дом-2. Спаси свою любовь”. [16+]
13.30, 14.00, 14.30 Т/с “СашаТаня”, 77-79 с. [16+]
15.00, 15.30, 16.00, 16.30 Т/с “Универ”, 311, 322, 330, 351 серии. [16+]
17.00, 17.30, 18.00, 18.30 Ситком “Интерны”, 157, 169, 183, 203 серии. [16+]
19.00 Т/с “Полицейский с Рублёвки”, 9 серия. [16+]
20.00 Реклама. Объявления.
20.10 Поздравления.
20.30 “Правовой канал”.
20.55 Объявления.
21.00 Игровое шоу “Где логика?”. [16+]
22.00 Юмористическая программа “Однажды в России”. [16+]
23.00 Реалити-шоу “Дом-2. Город любви”. [16+]
0.05 “Дом-2. После заката”. Спецвключение. [16+]
1.05, 2.05 Комедийная программа “Stand Up”, 31, 32 серии. [16+]
3.00, 3.55 Комедийное шоу “Открытый микрофон”. [16+]

ТВ3 + ТДС

5.00 Комедийный сериал “Новый человек”. [16+]
5.30, 6.00 Детский юмористический киножурнал “Ералаш”. [0+]
6.25 М/с “Да здравствует король Джулиан!”. [6+]
7.10 М/с “Приключения Вуди и его друзей”. [0+]
8.05 Комедия “Необычайные приключения Адель”, Франция, 2010 г. [12+]
10.15 Фантастический боевик “Мумия. Гробница императора драконов”, Германия, США, 2008 г. [16+]
12.20 Фэнтези “Боги Египта”, США, Австралия, 2016 г. [16+]
14.55, 20.00 Комедийный сериал “Воронины”. [16+]
21.00 Фантастическая комедия “Люди в чёрном”, США, 1997 г. [0+]
22.55 Фантастическая комедия “Плуто Нэш”, США, Австралия, 2002 г. [12+]
0.45 “Кино в деталях” с Ф. Бондарчуком. [18+]
1.45 Комедия “Любовь Прет-а-Порте”, Россия, Италия, 2017 г. [12+]
3.10 М/ф “Странные чары”, США, 2015 г. [6+]

ВТОРНИК, 24 сентября

Первый канал

5.00, 9.25 “Доброе утро”.
9.00, 3.00 Новости.
9.55 Ток-шоу “Модный приговор”. [6+]
10.55 Ток-шоу “Жить здорово!”. [16+]
12.00, 15.00 Новости (с субтитрами).
12.15, 17.00, 0.05, 3.05 Ток-шоу “Время покажет”. [16+]
15.15 Ток-шоу “Давай поженимся!”. [16+]
16.00 Ток-шоу “Мужское/Женское”. [16+]
18.00 Вечерние новости (с субтитрами).
18.35, 3.40 Ток-шоу “На самом деле”. [16+]
19.45 Ток-шоу “Пусть говорят”. [16+]
21.00 “Время”.
21.30 Т/с “Знахарь”. [16+]
23.30 Ток-шоу “Вечерний Ургант”. [16+]

Телеканал Россия

5.00, 9.25 “Утро России”.
9.00, 11.00, 14.00, 20.00 Вести.
9.55 Ток-шоу “О самом главном”. [12+]
11.25, 14.25, 17.00, 20.45 Вести. Местное время.
11.45 Шоу “Судьба человека с Борисом Корчевниковым”. [12+]
12.50, 18.50 Ток-шоу “60 минут”. [12+]
14.45 Ток-шоу “Кто против?”. [12+]
17.25 Шоу “Андрей Малахов. Прямой эфир”. [16+]
21.00 Т/с “Сильная слабая женщина”. [12+]
23.15 Шоу “Вечер с Владимиром Соловьёвым”. [12+]
2.00 Т/с “Королева бандитов-2”. [12+]
3.50 Т/с “Семейный детектив”. [12+]

ТНТ + ИТВ

4.45, 3.00, 3.55 Комедийное шоу “Открытый микрофон”. [16+]
5.35, 6.05, 6.30 Программа “ТНТ. Best”. [16+]
7.00, 7.30, 8.00, 8.30 Юмористическая программа “ТНТ. Gold”. [16+]
9.00 Реалити-шоу “Дом-2. Lite”. [16+]
10.15 Реалити-шоу “Дом-2. Остров любви”. [16+]
11.30 Шоу “Бородина против Бузовой”. [16+]
12.30 Реалити-шоу “Дом-2. Спаси свою любовь”. [16+]
13.30, 14.00, 14.30 Т/с “СашаТаня”, 80-82 с. [16+]
15.00, 15.30, 16.00, 16.30 Т/с “Универ”, 310, 320, 329, 350 серии. [16+]
17.00, 17.30, 18.00, 18.30 Ситком “Интерны”, 156, 166, 174, 201 серии. [16+]
19.00 Т/с “Полицейский с Рублёвки”, 10 серия. [16+]
20.00 Реклама. Объявления.
20.10 Поздравления.
20.30 “Информационный вестник”.
20.55 Объявления.
21.00 Развлекательное шоу “Импровизация”. [16+]
22.00 Юмористическое шоу “Студия Союз”. [16+]
23.00 Реалити-шоу “Дом-2. Город любви”. [16+]
0.05 “Дом-2. После заката”. Спецвключение. [16+]
1.05, 2.05 Комедийная программа “Stand Up”, 33, 34 серии. [16+]

ТВ3 + ТДС

4.40, 4.15 Т/с “Молодёжка”. [16+]
5.30, 6.00 Детский юмористический киножурнал “Ералаш”. [0+]
6.25 М/с “Да здравствует король Джулиан!”. [6+]
7.10 М/с “Приключения Вуди и его друзей”. [0+]
7.55 Шоу “Уральские пельмени. СМЕХBOOK”. [16+]
9.00 Фантастическая комедия “Люди в чёрном”, США, 1997 г. [0+]
10.55 Комедийный сериал “Ивановы-Ивановы”. [16+]
15.10 Т/с “Кухня”. [12+]
19.00, 20.00 Комедийный сериал “Воронины”. [16+]
21.00 Фантастика “Люди в чёрном-2”, 2002 г. [12+]
22.40 Боевик “Агенты А.Н.К.Л”, США, Великобритания, 2015 г. [16+]
1.00 Триллер “Финансовый монстр”, США, 2016 г. [18+]
2.40 Мелодрама “Кудряшка Сью”, США, 1991 г. [0+]

СРЕДА, 25 сентября

Первый канал

5.00, 9.25 “Доброе утро”.
9.00, 3.00 Новости.
9.55 Ток-шоу “Модный приговор”. [6+]
10.55 Ток-шоу “Жить здорово!”. [16+]
12.00, 15.00 Новости (с субтитрами).
12.15, 17.00, 0.05, 3.05 Ток-шоу “Время покажет”. [16+]
15.15 Ток-шоу “Давай поженимся!”. [16+]
16.00 Ток-шоу “Мужское/Женское”. [16+]
18.00 Вечерние новости (с субтитрами).
18.35, 3.40 Ток-шоу “На самом деле”. [16+]
19.45 Ток-шоу “Пусть говорят”. [16+]
21.00 “Время”.
21.30 Т/с “Знахарь”. [16+]
23.30 Ток-шоу “Вечерний Ургант”. [16+]

Телеканал Россия

5.00, 9.25 “Утро России”.
9.00, 11.00, 14.00, 20.00 Вести.
9.55 Ток-шоу “О самом главном”. [12+]
11.25, 14.25, 17.00, 20.45 Вести. Местное время.
11.45 Шоу “Судьба человека с Борисом Корчевниковым”. [12+]
12.50, 18.50 Ток-шоу “60 минут”. [12+]
14.45 Ток-шоу “Кто против?”. [12+]
17.25 Шоу “Андрей Малахов. Прямой эфир”. [16+]
21.00 Т/с “Сильная слабая женщина”. [12+]
23.15 Шоу “Вечер с Владимиром Соловьёвым”. [12+]
2.00 Т/с “Королева бандитов-2”. [12+]
3.50 Т/с “Семейный детектив”. [12+]

ТНТ + ИТВ

4.45, 3.00, 3.55 Комедийное шоу “Открытый микрофон”. [16+]
5.35, 6.05, 6.30 Программа “ТНТ. Best”. [16+]
7.00, 7.30, 8.00, 8.30 Юмористическая программа “ТНТ. Gold”. [16+]
9.00 Реалити-шоу “Дом-2. Lite”. [16+]
10.15 Реалити-шоу “Дом-2. Остров любви”. [16+]
11.30 Шоу “Бородина против Бузовой”. [16+]
12.30 Реалити-шоу “Дом-2. Спаси свою любовь”. [16+]
13.30, 14.00, 14.30 Т/с “СашаТаня”, 83-85 с. [16+]
15.00, 15.30, 16.00, 16.30 Т/с “Универ”, 309, 317, 328, 346 серии. [16+]
17.00, 17.30, 18.00, 18.30 Ситком “Интерны”, 151, 164, 173, 195 серии. [16+]
19.00 Т/с “Полицейский с Рублёвки” 11 серия. [16+]
20.00 Реклама. Объявления.
20.10 Поздравления.
20.30 “Ровесник”.
20.55 Объявления.
21.00 Юмористическая программа “Однажды в России”. [16+]
22.00 Игровое шоу “Где логика?”. [16+]
23.00 Реалити-шоу “Дом-2. Город любви”. [16+]
0.05 “Дом-2. После заката”. Спецвключение. [16+]
1.05, 2.05 Комедийная программа “Stand Up”, 35, 36 серии. [16+]

ТВ3 + ТДС

5.05, 6.00 Детский юмористический киножурнал “Ералаш”. [0+]
6.25 М/с “Да здравствует король Джулиан!”. [6+]
7.10 М/с “Приключения Вуди и его друзей”. [0+]
7.55 Шоу “Уральские пельмени. СМЕХBOOK”. [16+]
9.10 Фантастическая комедия “Люди в чёрном-2”, США, 2002 г. [12+]
10.55 Комедийный сериал “Ивановы-Ивановы”. [16+]
15.10 Т/с “Кухня”. [12+]
19.00, 20.00 Комедийный сериал “Воронины”. [16+]
21.00 Фантастическая комедия “Люди в чёрном-3”, США, 2012 г. [12+]
23.05 Фильм ужасов “Оно”, США, Канада, 2017 г. [18+]
1.45 Фантастическая комедия “Плуто Нэш”, США, Австралия, 2002 г. [12+]
3.15 Боевик “Отчаянный”, США, 1995 г. [0+]

ЧЕТВЕРГ, 26 сентября

Первый канал

9.00, 3.00 Новости.
5.00, 9.25 “Доброе утро”.
9.55 Ток-шоу “Модный приговор”. [6+]
10.55 Ток-шоу “Жить здорово!”. [16+]
12.00, 15.00 Новости (с субтитрами).
12.15, 17.00, 0.05, 3.05 Ток-шоу “Время покажет”. [16+]
15.15 Ток-шоу “Давай поженимся!”. [16+]
16.00 Ток-шоу “Мужское/Женское”. [16+]
18.00 Вечерние новости (с субтитрами).
18.35, 3.40 Ток-шоу “На самом деле”. [16+]
19.45 Ток-шоу “Пусть говорят”. [16+]
21.00 “Время”.
21.30 Т/с “Знахарь”. [16+]
23.30 Ток-шоу “Вечерний Ургант”. [16+]

Телеканал Россия

5.00, 9.25 “Утро России”.
9.00, 11.00, 14.00, 20.00 Вести.
9.55 Ток-шоу “О самом главном”. [12+]
11.25, 14.25, 17.00, 20.45 Вести. Местное время.
11.45 Шоу “Судьба человека с Борисом Корчевниковым”. [12+]
12.50, 18.50 Ток-шоу “60 минут”. [12+]
14.45 Ток-шоу “Кто против?”. [12+]
17.25 Шоу “Андрей Малахов. Прямой эфир”. [16+]
21.00 Т/с “Сильная слабая женщина”. [12+]
23.15 Шоу “Вечер с Владимиром Соловьёвым”. [12+]
2.00 Т/с “Королева бандитов-2”. [12+]
3.50 Т/с “Семейный детектив”. [12+]

ТНТ + ИТВ

4.45, 3.05, 4.20 Шоу “Открытый микрофон”. [16+]
5.35, 6.05, 6.30 Программа “ТНТ. Best”. [16+]
7.00, 7.30, 8.00, 8.30 Программа “ТНТ. Gold”. [16+]
9.00 Реалити-шоу “Дом-2. Lite”. [16+]
10.15 Реалити-шоу “Дом-2. Остров любви”. [16+]
11.30 Шоу “Бородина против Бузовой”. [16+]
12.30 Реалити-шоу “Дом-2. Спаси свою любовь”. [16+]
13.30, 14.00, 14.30 Т/с “СашаТаня”, 86-88 с. [16+]
15.00, 15.30, 16.00, 16.30 Т/с “Универ”, 307, 314, 326, 338 серии. [16+]
17.00, 17.30, 18.00, 18.30 Ситком “Интерны”, 149, 163, 171, 192 серии. [16+]
19.00 Т/с “Полицейский с Рублёвки”, 12 серия. [16+]
20.00 Реклама. Объявления.
20.10 Поздравления.
20.30 “Здоровье”.
20.55 Объявления.
21.00 Юмористическое шоу “Студия Союз”. [16+]
22.00 Развлекательное шоу “Импровизация”. [16+]
23.00 Реалити-шоу “Дом-2. Город любви”. [16+]
0.05 “Дом-2. После заката”. Спецвключение. [16+]
1.05, 2.05 Программа “Stand Up”, 37, 38 с. [16+]
3.00 Коммерческая программа “ТНТ-Club”. [16+]

ТВ3 + ТДС

4.50 Комедийный сериал “Новый человек”. [16+]
5.15, 6.00 Юмористический киножурнал “Ералаш”.
6.25 М/с “Да здравствует король Джулиан!”. [6+]
6.45 М/с “Драконы. Гонки по краю”. [6+]
7.10 М/с “Приключения Вуди и его друзей”. [0+]
7.55 Шоу “Уральские пельмени. СМЕХBOOK”. [16+]
8.55 Фантастика “Люди в чёрном-3”, 2012 г. [12+]
10.55 Комедийный сериал “Ивановы-Ивановы”. [16+]
15.10 Т/с “Кухня”. [12+]
19.00, 20.00 Комедийный сериал “Воронины”. [16+]
21.00 Фантастика “Хэнкок”, США, 2008 г. [16+]
22.50 Мелодрама “Правила съёма. Метод Хитча”, США, 2005 г. [12+]
1.10 Боевик “Последний бойскаут”, США, 1991 г. [16+]
3.00 М/ф “Норм и несокрушимые”, США, Индия, 2016 г. [6+]

ПЯТНИЦА, 27 сентября

Первый канал

5.00, 9.25 “Доброе утро”.
9.00 Новости.
9.55 Ток-шоу “Модный приговор”. [6+]
10.55 Ток-шоу “Жить здорово!”. [16+]
12.00, 15.00 Новости (с субтитрами).
12.15, 17.00 Ток-шоу “Время покажет”. [16+]
15.15 Ток-шоу “Давай поженимся!”. [16+]
16.00 Ток-шоу “Мужское/Женское”. [16+]
18.00 Вечерние новости (с субтитрами).
18.35 Ток-шоу “Человек и закон”. [16+]
19.45 Телеигра “Поле чудес”. [16+]
21.00 “Время”.
21.30 Музыкальное шоу “Голос 60+”. [12+]
23.30 Ток-шоу “Вечерний Ургант”. [16+]
0.25 Д/ф “Я – Пол Уокер”. [16+]
2.15 Ток-шоу “На самом деле”. [16+]
3.15 Ток-шоу “Про любовь”. [16+]
4.00 Ток-шоу “Наедине со всеми”. [16+]

Телеканал Россия

5.00, 9.25 “Утро России”.
9.00, 11.00, 14.00, 20.00 Вести.
9.55 Ток-шоу “О самом главном”. [12+]
11.25, 14.25, 17.00, 20.45 Вести. Местное время.
11.45 Шоу “Судьба человека с Борисом Корчевниковым”. [12+]
12.50, 18.50 Ток-шоу “60 минут”. [12+]
14.45 Ток-шоу “Кто против?”. [12+]
17.25 Шоу “Андрей Малахов. Прямой эфир”. [16+]
21.00 Развлекательная передача “Юморина”. [16+]
23.15 Т/с “Без права на ошибку”. [12+]
3.15 Мелодрама “Соучастники”, Россия, 2015 г. [12+]

ТНТ + ИТВ

5.10, 22.00, 3.25, 4.20 Комедийное шоу “Открытый микрофон”. [16+]
6.05, 6.30 Программа “ТНТ. Best”. [16+]
7.00, 7.30, 8.00, 8.30 Юмористическая программа “ТНТ. Gold”. [16+]
9.00 Реалити-шоу “Дом-2. Lite”. [16+]
10.15 Реалити-шоу “Дом-2. Остров любви”. [16+]
11.30 Шоу “Бородина против Бузовой”. [16+]
12.30 Реалити-шоу “Дом-2. Спаси свою любовь”. [16+]
13.30 Юмористическая программа “Большой завтрак”. [16+]
14.00, 14.30 Т/с “СашаТаня”, 89, 90 серии. [16+]
15.00, 15.30, 16.00, 16.30 Т/с “Универ”, 305, 312, 325, 333 серии. [16+]
17.00, 17.30, 18.00, 18.30, 19.00, 19.30 Ситком “Интерны”, 140, 147, 148, 161, 170, 186 серии. [16+]
20.00 Реклама. Объявления.
20.10 Поздравления.
20.30 Программа “Избербаш”
20.55 Объявления.
21.00 Юмористическое шоу “Комеди Клаб”. [16+]
23.00 Реалити-шоу “Дом-2. Город любви”. [16+]
0.05 “Дом-2. После заката”. Спецвключение. [16+]
1.05 Документальное тв-шоу “Такое кино!”. [16+]
1.35 Криминальная драма “Вероника Марс”, США, 2014 г. [16+]

ТВ3 + ТДС

5.10 Скетч-шоу “6 кадров”. [16+]
5.30, 6.00 Детский юмористический киножурнал “Ералаш”. [0+]
6.25 М/с “Драконы. Гонки по краю”. [6+]
7.10 М/с “Приключения Вуди и его друзей”. [0+]
7.55 Шоу “Уральские пельмени. СМЕХBOOK”. [16+]
8.25 М/ф “Ранго”, США, 2011 г. [0+]
10.40, 0.50 Комедийный вестерн “Шанхайский полдень”, США, Гонконг, 2000 г. [12+]
12.55 Боевик “Агенты А.Н.К.Л”, 2015 г. [16+]
15.15 Комедийная мелодрама “Правила съёма. Метод Хитча”. [12+]
17.40 Фантастика “Хэнкок”, США, 2008 г. [16+]
19.25 Шоу “Уральских пельменей. [16+]
21.00 Фэнтези “Пираты Карибского моря: Проклятие Чёрной жемчужины”, США, 2003 г. [12+]
23.50 Развлекательное шоу “Шоу выходного дня”. [16+]
2.40 Драматический триллер “Чёрная вода”, Россия, 2017 г. [16+]

СУББОТА, 28 сентября

Первый канал

4.40 Мелодрама “Три тополя на Плющихе”, СССР, 1968 г. [12+]
6.00 Новости.
6.10 Драма “Табор уходит в небо”, СССР, 1976 г. [12+]
8.10 Музыкальная программа “Играй, гармонь любимая!”. [12+]
8.55 Интеллект-шоу “Умницы и умники”. [12+]
9.45 “Слово пастыря”. [0+]
10.00, 12.00 Новости (с субтитрами).
10.10 Д/ф к юбилею Олега Басилашвили “Постуемый пьёт до дна”. [16+]
11.10, 12.10 Мелодрама “Вокзал для двоих”, СССР, 1982 г. [0+]
14.00 Драма “Не ждали”, Россия, 2018 г. [16+]
18.00 Телеигра “Кто хочет стать миллионером?”. [12+]
19.30, 21.20 Ток-шоу “Сегодня вечером”. [16+]
21.00 “Время”.
23.00 Осенняя серия игр “Что? Где? Когда?”. [16+]
0.10 Драма “Одаренная”, США, 2017 г. [12+]
2.10 Комедийная мелодрама “Любовное гнёздышко”, США, 1951 г. [12+]

Телеканал Россия

5.00 “Утро России. Суббота”.
8.15 Программа про путешествия “По секрету всему свету”.
8.40 Местное время. Суббота. [12+]
9.20 Шоу “Пятеро на одного”.
10.10 Телеигра “Сто к одному”.
11.00 Вести.
11.20 Вести. Местное время
11.40 Праздничный концерт
13.45 Т/с “Сломанные судьбы”. [12+]
18.00 Шоу А. Малахова “Привет, Андрей!”. [12+]
20.00 Вести в субботу.
21.00 Т/с “Забывая обо всём”. [12+]
1.00 Т/с “Разбитые сердца”. [12+]

ТНТ + ИТВ

5.10, 5.35, 6.00, 6.30 Программа “ТНТ. Best”. [16+]
7.00, 7.30, 8.30, Программа “ТНТ. Gold”. [16+]
8.00, 1.05 Программа “ТНТ Music”. [16+]
9.00 Реалити-шоу “Дом-2. Lite”. [16+]
10.00 Реалити-шоу “Дом-2. Остров любви”. [16+]
11.00, 12.00, 13.00 Игровое шоу “Где логика?”. [16+]
14.00, 15.00 Шоу “Комеди Клаб”. [16+]
15.40 Комедия “Бабушка лёгкого поведения”, Россия, 2017 г. [16+]
17.20, 17.55, 18.25, 19.00 Т/с “Жуки”, 13-16 с. [16+]
19.30 Паранормальное шоу “Битва экстрасенсов”. [16+]
20.00 Реклама. Объявления.
20.10 Поздравления.
20.30 “Спорт-экспресс”
20.55 Объявления.
21.00 Шоу “Танцы”. [16+]
23.00 Реалити-шоу “Дом-2. Город любви”. [16+]
0.05 “Дом-2. После заката”. Спецвключение. [16+]
1.35 Комедия “Три балбеса”, США, 2012 г. [12+]

ТВ3 + ТДС

4.30, 4.00 Т/с “Молодёжка”. [16+]
5.15 Комедийный сериал “Новый человек”. [16+]
5.40 Скетч-шоу “6 кадров”. [16+]
6.00 Юмористическийкиножурнал “Ералаш”. [0+]
6.50 М/с “Приключения кота в сапогах”. [6+]
7.15 М/с “Спирит. Дух свободы”. [6+]
7.40 М/с “Три кота”. [0+]
8.05 М/с “Том и Джерри”.
8.30, 14.40 Шоу “Уральские пельмени. СМЕХBOOK”. [16+]
9.30 Кулинарное шоу “ПроСТО кухня”. [12+]
10.30 Комедия “Астерикс на Олимпийских играх”, Германия, Франция, Италия, Испания, Бельгия, 2008 г. [12+]
13.00 Телеигра “Форт Боярд. Возвращение”. [16+]
15.15 Фэнтези “Пираты Карибского моря: Проклятие Чёрной жемчужины”, США, 2003 г. [12+]
18.00 Фэнтези “Пираты Карибского моря: Сундук мертвеца”, США, 2006 г. [12+]
21.00 Фэнтези “Пираты Карибского моря: На краю Света”, США, 2007 г. [12+]
0.25 Фэнтези “Пэн. Путешествие в Нетландию”, США, Великобритания, Австралия, 2015 г. [6+]
2.20 Мистический триллер “Сонная лощина”, США, Германия, 1999 г. [12+]

ВОСКРЕСЕНЬЕ, 29 сентября

Первый канал

4.30, 3.45 Ток-шоу “Наедине со всеми”. [16+]
5.40, 6.10 Детектив “Без следа”, 2014 г. [12+]
6.00 Новости.
7.40 Военная программа “Часовой”. [12+]
8.10 Шоу “Здоровье” [16+]
9.20 “Непутевые заметки” с Д. Крыловым [12+]
10.00, 12.00 Новости (с субтитрами).
10.15 Проект-путешествие “Жизнь других”[12+]
11.15, 12.15 Шоу Виделли видео?”. [6+]
13.55 Д/ф “Геннадий Хазанов. Без антракта” [16+]
16.10 Д/ф “Страна советов. Забытые вожди” [16+]
18.15 Пародийное шоу “Точь-в-точь”. [16+]
21.00 “Время”.
22.00 Программа “Большая игра”. [16+]
23.45 Драма “Жизнь Пи”, США, Тайвань, Великобритания, Канада, 2012 г. [12+]

Телеканал Россия

4.40 Развлекательное шоу “Сам себе режиссёр”.
5.20 Мелодрама “Течёт река Волга”, 2009 г. [12+]
7.20 Телепроект “Семейные каникулы”.
7.30 “Смехопанорама Евгения Петросяна”.
8.00 “Утренняя почта”.
8.40 Местное время. Воскресенье.
9.20 Семейная программа “Когда все дома”.
10.10 Телеигра “Сто к одному”.
11.00 Вести.
11.20 Программа “Смеяться разрешается”.
13.40 Т/с “Зорко лишь сердце”. [12+]
17.50 Шоу “Удивительные люди”, 4 сезон. [12+]
20.00 Вести недели.
22.00 Программа “Москва. Кремль. Путин”.
22.40 Шоу “Воскресный вечер с Владимиром Соловьёвым”. [12+]
1.00 Д/ф “Второе рождение Поднебесной. Китай глазами советских операторов”. [12+]

ТНТ + ИТВ

5.00, 5.30, 6.00, 6.30 Программа “ТНТ. Best” [16+]
7.00, 7.30, 8.00, 8.30 Программа “ТНТ. Gold” [16+]
9.00 Реалити-шоу “Дом-2. Lite”. [16+]
10.00 Реалити-шоу “Дом-2. Остров любви”. [16+]
11.00 Шоу перевоплощений “Перезагрузка”. [16+]
12.00 Юмористическая программа “Большой завтрак”. [16+]
12.30 Шоу “Танцы” [16+]
14.30 Комедия “Бабушка лёгкого поведения”. [16+]
16.20, 17.00, 18.00 Юмористическая программа “Однажды в России” [16+]
19.00, 19.30, 21.00 Шоу “Комеди Клаб”. [16+]
20.00 Реклама. Объявления.
20.10 Поздравления.
20.30 “Музыка на ТНТ”
20.55 Объявления.
22.00 Комедийная программа “Stand Up”. [16+]
23.00 Реалити-шоу “Дом-2. Город любви”. [16+]
0.05 “Дом-2. После заката”. Спецвключение [16+]
1.05 Документальное тв-шоу “Такое кино!”. [16+]
1.30 “ТНТ Music”. [16+]

ТВ3 + ТДС

4.50 Комедийный сериал “Новый человек”. [16+]
5.15 Скетч-шоу “6 кадров”. [16+]
5.30, 6.00 Детский юмористический киножурнал “Ералаш”. [0+]
6.50 М/с “Приключения кота в сапогах”. [6+]
7.15 М/с “Спирит. Дух свободы”. [6+]
7.40 М/с “Три кота”. [0+]
8.05 М/с “Царевны”. [0+]
8.30 Шоу “Уральских пельменей”. [16+]
9.30 Мэйковер-шоу “Рогов в городе”. [16+]
10.30 Фэнтези “Пираты Карибского моря: Сундук мертвеца”, 2006 г. [12+]
13.30 Фэнтези “Пираты Карибского моря: На краю Света”, 2007 г. [12+]
17.00 Телеигра “Форт Боярд. Возвращение”. [16+]
18.30 Фэнтези “Пираты Карибского моря: На странных берегах”, США, 2011 г. [12+]
21.15 Фэнтези “Пираты Карибского моря: Мертвецы не рассказывают сказки”, 2017 г. [16+]
23.45 Развлекательное шоу “Дело было вечером” [16+]
0.45 Комедия “Астерикс на Олимпийских играх”, 2008 г. [12+]

ПРОДОЛЖАЕТСЯ ПОДПИСКА НА ГАЗЕТУ НА 2019 ГОД

СТОИМОСТЬ ПОДПИСКИ ЧЕРЕЗ РЕДАКЦИЮ:

на 3 мес. – 98 руб.,

Свадебный сезон!
-30%*
г. Избербаш, ул. Гамидова, 83В, тел.: 8 (964) 024-09-83 izb.angagement
АНГАЖЕМЕНТ фабрика диванов
* Предложение действует с 01.09.2019г. по 30.09.2019г.. Скидка -30% предоставляется на коллекцию «Версаль»- диван- кровать Д3, наборы «Версаль»:1 (11), 2 (21), 3 (31) в каталоге ткани Шеврон, ткань Основа — Классик Н 543, компаньон - Велюр НІТВ. Количество товара ограничено. Компания оставляет за собой право изменять цены, сроки и условия предложения без предварительного уведомления. Аксессуары не входят в стоимость изделий. Товар может отличаться по внешнему виду и техническим характеристикам на фотографиях. Размещенная информация не является публичной офертой. Подробности у продавцов - консультантов в мебельных салонах «Ангажемент».

ГОСУСЛУГИ

В МФЦ ПОМОГУТ ВОССТАНОВИТЬ ДОКУМЕНТЫ

В случае утраты документов в МФЦ можно оформить следующие документы:

1. Свидетельство о рождении, свидетельство о браке (расторжении брака), свидетельство о смерти;
2. Домовую книгу;
3. Полис ОМС;
4. Водительское удостоверение;
5. ИНН;
6. СНИЛС;
7. Выписка из ЕГРН.

МФЦ «Мои Документы» г. Избербаша,
По вопросам звонить в call-центр: 8 (938) 777-82-98.

ИЗБЕРБАШ Городская общественно-политическая газета
2019 год.
Выходит по четвергам.
Цена в розницу - 8 руб.

НАШ ИЗБЕРБАШ

Награждена Почетной Грамотой Республики Дагестан
Победитель 8 Всероссийского Фестиваля СМИ "Без Россия-2003"

УЧРЕДИТЕЛЬ:
Администрация городского округа «город Избербаш»

Главный редактор М. КАСУМОВА
Редактор отдела муниципального развития А. МАЗГАРОВА
Редактор отдела экономики и спорта И. ВАГАБОВ
Редактор отдела информации С. АРСЛАНБЕКОВ
Специальный корреспондент А. ТАЙМАСОВА
Верстка, дизайн А. АСЛАМБЕКОВ

Газета набрана и сверстана на компьютерной базе газеты «Наш Избербаш».

ГАЗЕТА ОСНОВАНА в 1951 году

Выходит 52 раза в год.
Индекс 51332.
Тираж 1200 экз.

Газета зарегистрирована Управлением Федеральной службы по надзору в сфере связи и массовых коммуникаций по РД. Регистрационный ПИ № ТУ 5-0030

Адрес редакции и издателя: 368501, г. Избербаш, ул. Чапаева, 15, МБУ «Дом печати»;
тел. 8 (87245) 2-55-86; E-mail: nash-izberbash@yandex.ru
Сайт газеты: nash-izberbash.ru (наш-избербаш.рф)

Адрес типографии: 367018, г. Махачкала, проспект Петра I, 61.
ООО «Издательство «Лотос»

Заказ № Срок подписания в печать –18 сентября в 17.00 ч.
Подписано в 17.00 ч.

ВНИМАНИЕ, КОМАНДНО-ШТАБНЫЕ УЧЕНИЯ!

Уважаемые жители и гости г. Избербаша!

В соответствии с Планом основных мероприятий РД в области гражданской обороны, предупреждения и ликвидации ЧС, обеспечения пожарной безопасности и безопасности людей на водных объектах на 2019 г. и в целях повышения готовности органов управления и сил республиканской подсистемы РСЧС к действиям при возникновении ЧС, связанных с сейсмическими событиями в г. Избербаше, 19 сентября будут проводиться командно-штабные учения (КШУ) на базе Избербашского городского звена республиканской подсистемы РСЧС.

Просьба ко всем при проведении мероприятий гражданской обороны 19.09.2019 г. не поддаваться панике и проявлять спокойствие.

Начальник отдела ГО, ЧС и МР
Абдуллаев С.К.

ГИБДД ПРЕДУПРЕЖДАЕТ

«ОСТОРОЖНО! Ж/Д ПЕРЕЕЗД!»

Главными причинами аварийности на ж/д переездах остаются нарушения правил дорожного движения водителями автотранспорта. Это в основном проезд на запрещающий сигнал светофора и совершение обгона ближе 100 метров перед ж/д переездами.

Отделение ГИБДД ОМВД России по г. Избербашу просит всех граждан при переходе и проезде через железнодорожные пути быть предельно внимательными и дисциплинированными, не нарушать правила дорожного движения, в том числе и правила проезда через железнодорожные пути. Напоминаем, что водители транспортных средств могут пересекать железнодорожные пути только по железнодорожным переездам, уступая дорогу поезду.

При подъезде к железнодорожному переезду водитель обязан руководствоваться требованиями дорожных знаков, светофоров, разметки и убедиться в отсутствии приближающегося поезда.

За нарушение правил движения через железнодорожные пути водители подвергаются административным наказаниям в соответствии со ст. 12.10 КоАП РФ по части 1, возможно лишение водительских прав на срок от 3 до 6 месяцев.

Все беды на дорогах происходят из-за того, что многие не придают должного значения соблюдению правил дорожного движения. Поэтому не подвергайте себя и окружающих опасности!

И. НАВРУЗБЕКОВ,
инспектор по пропаганде ОГИБДД ОМВД РФ по г. Избербашу.

ПЕНСИОННЫЙ ФОНД ИНФОРМИРУЕТ

О НАБОРЕ СОЦИАЛЬНЫХ УСЛУГ ДЛЯ ЛЬГОТНИКОВ

Все федеральные льготники – получатели ежемесячной денежной выплаты (ЕДВ) имеют право на набор социальных услуг (НСУ) или в просторечии «соцпакет». Право на НСУ у федеральных льготников возникает автоматически при назначении ЕДВ и является его частью. Льготники могут получать НСУ как в натуральной форме, так и в денежном эквиваленте. НСУ состоит из трех частей: медицинской, санаторно-курортной и транспортной.

Размер НСУ ежегодно индексируется и с 1 февраля 2019 года составляет:

– 863,75 руб. – на лекарственные препараты для медицинского применения по рецептам, медицинские изделия по рецептам, специализированные продукты лечебного питания для детей-инвалидов;

– 133,62 руб. – на путевку на санаторно-курортное лечение для профилактики основных заболеваний;

– 124,05 руб. – на бесплатный проезд на пригородном транспорте, а также на международном транспорте к месту лечения и обратно.

Итого стоимость набора социальных услуг составляет 1121,42 руб.

Особо обращаю внимание льготников на то, что ежегодно до конца сентября территориальные органы ПФР принимают заявления о выборе НСУ, то есть они могут как отказаться (частично или полностью), так и возобновить ту или иную услугу.

Очень много случаев, когда льготники, не задумываясь, отказываются от набора социальных услуг в пользу денег, а потом выясняется, что необходимые лекарства очень дорогие. Поэтому убедительная просьба к льготникам, прежде чем отказаться от НСУ, проконсультируйтесь с участковым или лечащим врачом и принимайте решение.

Камалутдин КАСИМОВ,
зам. начальника УПФР по РД в г. Избербаше.