Городская общественно-политическая газета

№ 30 (6485)
23 июля 2020 г.

выходит по четвергам
Цена в розницу - 8 руб.

НАШ ИЗБЕРБАШ

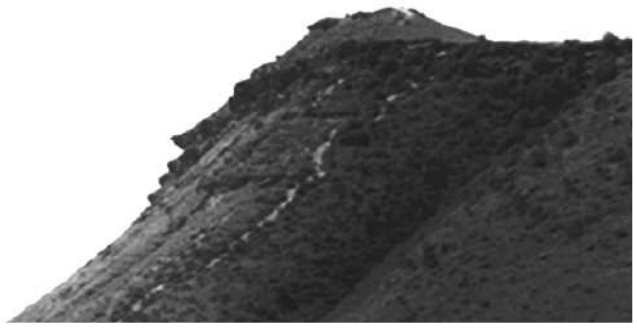

Награждена Почетной Грамотой Республики Дагестан
Победитель 8 Всероссийского фестиваля СМИ "Вся Россия-2003"

С ДНЁМ КОНСТИТУЦИИ РД!

Дорогие избербашцы!

26 июля – особая дата в истории нашей республики, это памятный день принятия важного документа, благодаря которому сегодня мы имеем возможность созидательно трудиться, развиваться, растить детей, мечтать и жить свободном обществе.

Конституция РД способствует сохранению общественной стабильности в республике, отражает твердую волю и стремление народа обеспечить единство и целостность Дагестана в составе Российской Федерации. Основной закон республики гарантирует защиту прав и свобод её многонационального народа, а также сохранение культурно-исторического наследия и языкового разнообразия региона.

Опираясь на идеи и принципы Конституции, дагестанскому обществу удалось создать условия для стабильного развития республики. В ней принимаются последовательные шаги для улучшения качества жизни различных категорий граждан, реализуются приоритетные проекты по наиболее значимым сферам развития общества. Но предстоит еще сделать немало. Сегодня перед нами стоят серьезные задачи. Нужно решать проблемы в экономике, наращивать собственную налогооблагаемую базу, бороться с безработицей, жестче противостоять таким опасным для общества и государственной целостности явлениям, как коррупция и экстремизм.

Уверен, что вместе мы сумеем преодолеть все имеющиеся трудности, сохраним мир и согласие на нашей земле, обеспечим достойное будущее грядущим поколениям. Успех в решении этих важнейших задач зависит от каждого из нас, от нашего труда и соблюдения законности.

От всей души поздравляю вас, дорогие избербашцы, с Днём Конституции РД! Желаю всем мира, согласия, здоровья и благополучия во имя процветания нашей республики!

С ДНЁМ РАБОТНИКА ТОРГОВЛИ!

Уважаемые работники торговли, ветераны отрасли! Примите искренние поздравления с вашим профессиональным праздником!

Сегодня сфера торговли и потребительских услуг динамично развивается. В Избербаше работают и пользуются доверием покупателей современные магазины и торговые комплексы с новым оборудованием и высокой культурой обслуживания. В торговых заведениях города всегда представлен богатый выбор качественной продукции.

Ваша профессия требует знаний и компетентности, ответственности и самоотдачи, инициативности и даже творчества. Но самое главное, торговый работник должен уметь быть терпеливым, доброжелательным и внимательным к покупателям.

От всей души желаю вам праздничного настроения, крепкого здоровья, счастья, благодарных покупателей, стабильности и уверенности в завтрашнем дне!

М.К. ИСАКОВ,
Глава городского округа «город Избербаш».

В АДМИНИСТРАЦИИ СОСТОЯЛАСЬ ОЧЕРЕДНАЯ СЕССИЯ СОБРАНИЯ ДЕПУТАТОВ

21 июля в конференц-зале администрации городского округа «город Избербаш» прошла очередная 12 сессия Собрания депутатов городского округа «город Избербаш» шестого созыва. В работе сессии приняли участие глава городского округа «город Избербаш» Магомед Исаков, руководители предприятий и организаций города, работники городской администрации, правоохранительных органов, представители средств массовой информации и другие приглашенные.

Председатель Собрания депутатов Исламали Багомедов ознакомил присутствующих с повесткой дня сессии. Всего на обсуждение было вынесено 11 вопросов:

1. О внесении изменений и дополнений в Устав муниципального образования «город Избербаш».

2. Об исполнении бюджета муниципального образования «город Избербаш» за 2019 год.

3. О внесении дополнений и изменений в Решение Собрания депутатов городского округа «город Избербаш» «О бюджете муниципального образования «город Избербаш» на 2020 год и плановый период 2021 и 2022 годов».

4. Об утверждении Положения о бюджетном процессе в городском округе «город Избербаш».

5. Отчет Контрольно-счётной комиссии городского округа «город Избербаш» по итогам работы за 2019 год.

6. Об утверждении Положения и состава Комиссии по делам несовершеннолетних и защите их прав администрации городского округа «город Избербаш».

7. Об изменении типа муниципального казенного образовательного учреждения «Средняя образовательная школа № 12» на муниципальное бюджетное образовательное учреждение «Средняя образовательная школа № 12».

8. Об утверждении Порядка создания, реорганизации, изменения типа и ликвидации муниципальных учреждений городского округа «город Избербаш», а также утверждения уставов муниципальных учреждений городского округа «город Избербаш» и внесения в них изменений.

9. Об утверждении структуры Администрации городского округа «город Избербаш».

10. Об утверждении структуры Собрания депутатов городского округа «город Избербаш».

11. О досрочном прекращении полномочий депутата Собрания депутатов городского округа «город Избербаш» Ахмедова М.М.

После активного детального рассмотрения озвученных вопросов повестки дня депутаты приняли соответствующие решения.

Затем глава городского округа «город Избербаш» Магомед Исаков с присутствующими обсудили проблемные вопросы, касающиеся водоснабжения, очистных сооружений канализации, качества питьевой воды.

Анастасия МАЗГАРОВА.

О НАБОЛЕВШЕМ

О СИТУАЦИИ С ВОДОСНАБЖЕНИЕМ

Председатель Собрания депутатов городского округа «город Избербаш» Исламали Багомедов обратился к жителям города в связи со сложившейся ситуацией с водоснабжением.

«С наступлением летнего сезона в Избербаше ощущается острая нехватка питьевой воды, которую мы получаем из озера Рыбье в г. Каспийске. В настоящее время уровень воды в озере упал до отметки в 1,5 м., объём перекачиваемой воды составляет 1170 кубометров в час, а до Избербаша доходит 500-550 кубометров в час. Таким образом, потери из-за попутных потребителей составляют около 47 %. А в некоторые напряженные дни, когда объемы перекачиваемой воды в город снижаются до 350 кубометров в час, потери увеличиваются до 70 %. Эту часть воды расходуют потребители Карабудахкентского района.

По поручению главы города Магомеда Исакова заместителем главы администрации Нариманом Рабадановым, МБУ «УЖКХ», предприятием Горводоканал и с участием депутатов Собрания депутатов Избербаша была проведена определенная работа по отключению от водовода попутных потребителей. Только в течение одного дня были отключены от водоснабжения около 10 абонентов. В настоящее время силами Горводоканала организовано круглосуточное дежурство на водоводе «Каспийск-Избербаш».

Исламали Багомедов в своем видеообращении к избербашцам также отметил, что в это тяжелое время руководство города принимает все возможные меры для улучшения водоснабжения. Организован ежедневный подвоз воды в районы, где ее нет вообще, задействовано около 6 водовозов. Заявка об отсутствии воды, поступающая от жителей города, фиксируется аварийно-диспетчерской службой Горводоканала на видео и соответственно контролируется ее исполнение руководством предприятия.

Ежедневно корректируется график подачи воды с учетом ее поступления в город и обращений избербашцев.

Распоряжением Собрания депутатов г. Избербаша за каждым депутатом закреплена определенная территория города для принятия всех возможных мер по обеспечению горожан питьевой водой.

«Прошу по всем вопросам, касающимся жилищно-бытовых условий, благоустройства территории, ремонта инженерной инфраструктуры обращаться к депутатам Собрания депутатов.

(Окончание на стр. 2).

БЛАГОУСТРОЙСТВО ДВОРОВ И ОБЩЕСТВЕННЫХ ТЕРРИТОРИЙ НАБИРАЕТ ОБОРОТЫ

В Избербаше полным ходом реализуется региональный проект «Мой Дагестан – комфортная городская среда».

Благоустройство по 8 дворовым территориям ведётся в соответствии с разработанными ранее проектами. Напомним, минимальный перечень работ по благоустройству включает в себя ремонт и асфальтирование дворовых проездов, обеспечение освещения территорий, установку скамеек, урн для мусора, оборудование детских площадок, строительство беседки и устройство пандусов.

Несмотря на очень жаркую погоду, строители трудятся, не покладая рук, но впереди у мастеров – огромный объем работ.

Во дворе дома № 75 по улице Гамидова рабочие завершили снос старых, больных деревьев, демонтировали старый асфальт и бордюры, вывезли мусор и выровняли дворовую территорию. Сейчас здесь устанавливают новые бордюры. Часа своего ремонта двор ожидал много лет. И вот, свершилось. Двор «под ключ» собственники должны получить не позднее 1 ноября текущего года.

На дворовой территории в соответствии с дизайн-проектом появятся зона отдыха, спортивная и детская площадки. В ходе реконструкции двора установят необходимое количество малых архитектурных форм – 19 парковых фонарей, 8 скамеек и соответственно 8 урн, две детские качели, а еще карусель и качалку-лодочку. Также установят беседку и детский комплекс. Будет уложено 1428 м^2 асфальтового покрытия и 152 м^2 тротуарной плитки. Детскую площадку размером 80 м^2 покроют мягким резиновым покрытием для безопасных игр детей.

В еще одном дворе по ул. Гамидова, 65, также вошедшем в программу благоустройства в 2020 году, специалисты МУП «Тепловые сети» полностью переделали линию теплотрассы, которая проходила по земле по всему двору, мешала благоустройству и не вписывалась в дизайн-проект. Теплотрассу подняли на опоры высоко над землей, чтобы трубы не мешали ремонтным работам. Также в дальнейшем проведенный надземным способом участок теплотрассы будет меньше подвержен коррозии. После переноса труб теплосетей и их подключения в основную систему, рабочие подрядной организации ООО «Москвастрой» приступят к начальному этапу работ на этой дворовой территории.

На обширной дворовой территории, где расположены сразу три многоквартирных жилых дома по Гамидова, №№ 69, 71 и № 73 завершается разбивка контуров и формируются тротуары, придомовые проезды, рабочие укладывают бордюры.

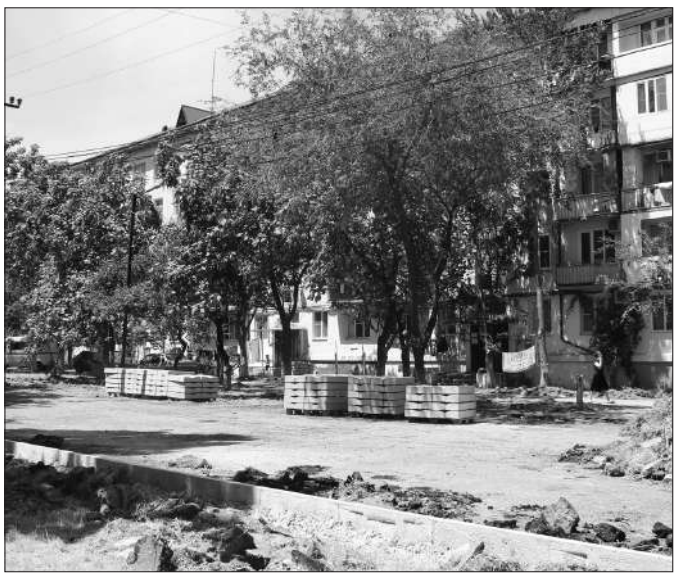

Аналогичные работы уже полностью завершены во дворе дома по ул. Гамидова, 79. Следующим этапом будет формирование основания для будущего асфальтового покрытия и укладка подстилающих слоев под тротуарную плитку.

В ходе восстановления дворовых территорий специалисты поднимут люки и колодцы на уровень дорожного полотна.

Также активно идет работа и на общественной территории – сквере по улице Гамидова (от дома № 61 до дома № 14). Уже завезен необходимый строительный материал, рабочие подрядной организации провели планировку территории, установили бордюрный камень, ведется укладка новой тротуарной плитки на пешеходных дорожках. Также подготовлено основание под детскую площадку размером 186 м^2. Этот сквер станет еще одной удобной и комфортной зоной отдыха для горожан. Его будут освещать 10 парковых фонарей (таких же красивых в винтажном стиле, что и в скверах по пр. Мира). Здесь появятся 5 скамеек, 8 урн, а вдоль дороги установят декоративное резное металлическое ограждение для безопасности играющих на площадке детей.

Работы во дворах и на общественных территориях контролируются на разных уровнях: проводятся выездные совещания с участием главы городского округа «город Избербаш» Магомеда Исакова, представителей администрации города, руководства Общероссийского народного фронта, депутатов городского Собрания депутатов, представителей подрядных организаций и жителей многоквартирных домов. Благодаря этому оперативно решаются вопросы, возникающие в ходе ремонтных работ по благоустройству дворовых территорий. Решения принимаются коллегиально, учитывается мнение разных групп жителей.

Анастасия МАЗГАРОВА.

О НАБОЛЕВШЕМ

О СИТУАЦИИ С ВОДОСНАБЖЕНИЕМ

(Окончание. Начало на стр. 1).

От имени депутатского корпуса в это сложное время призываю вас отнестись с терпением и уважением друг к другу, проявить чувства братства и дружбы», – обратился Исламали Багомедов.

По словам Багомедова, многочисленные обращения главы города Магомеда Исакова в адрес руководства Республики Дагестан дали положительный результат. Город Избербаш включен в план реализации пяти важнейших проектов РД по улучшению систем водоснабжения и водоотведения:

1. Реконструкция внутригородских водопроводных сетей протяженностью 68 км. Разработка проектно-сметной документации по реконструкции сейчас находится на стадии завершения. Работы будут начаты в этом году и продолжатся в 2021 году.

2. Проектирование и строительство сбросного канализационного коллектора протяженностью 4,1 км на участке от ул. Советской до очистных сооружений канализации. Работы также начнутся в 2020 году и будут завершены в следующем году.

3. Реконструкция внешней системы водоснабжения со строительством нового водовода на участке от пос. Манас до г. Избербаша протяженностью 22,5 км и двух резервуаров для воды объемом 20 тыс. кубометров в пос. Ачису. В настоящее время ведутся проектные работы и согласование маршрута прокладки водовода с Карабудахкентским районом. Строительство будет начато в 2020 году и продолжится в 2021 году.

4. Замена изношенного участка водовода «Каспийск-Избербаш» длиною в 1,5 км в районе аэропорта с реконструкцией всасывающего узла насосной станции первого подъема в г. Каспийске. Проектные работы запланированы на этот год.

5. Разработка проектно-сметной документации (корректировка) по строительству очистных сооружений водоснабжения в пос. Ачису. Уже начаты работы по корректировке очистных сооружений с целью переноса их на территорию г. Избербаша с проектированием современной системы водоснабжения. Ориентировочно строительство этого объекта начнется в 2020-2021 гг.

В ИЗБЕРБАШЕ ПОЯВИЛАСЬ ВТОРАЯ «ШТРАФПЛОЩАДКА» ДЛЯ РОГАТОГО СКОТА

Желание хозяев крупного рогатого скота без проблем и особых затрат содержать этих домашних животных для других горожан частенько выходит, как говорится, «боком». Ведь беспризорные коровушки в поисках добычи заходят во все доступные дворы, причём животные ведут себя так нагло и уверенно, что даже каким-то образом умудряются открывать калитки и ломать заборы! Они сметают на своём пути растительность, ворошат мусорные баки, мешают проезду автотранспорта, создавая аварийные ситуации на дорогах, не дают пройти пешеходам.

Но возмущения и ущерб пострадавших мало волнует бессовестных владельцев четвероногих питомцев. Конечно, куда как проще отпустить бродить скотину на улицу, не думая о том, какой вред она может нанести обществу. Намного труднее обеспечивать своих животных всем необходимым и присматривать за ними, как этого требуют закон.

А между тем, закон четко определяет, кто и каким образом должен заботиться о том, чтобы коровы паслись под присмотром. Делают это непосредственно сами владельцы животных. Любое сельскохозяйственное животное является собственностью владельца. В соответствии со ст. 210 Гражданского кодекса РФ, собственник несет бремя содержания принадлежащего ему имущества. И в случае нанесения ущерба крупным рогатым скотом другому собственнику имущества, ответственность по возмещению ущерба ложится на собственника скота, т.е. он должен возместить ущерб в полном объеме.

Надо сказать, что в администрацию Избербаша поступало очень много обращений: люди писали, звонили и просили принять меры по отношению к горе-хозяевам свободолюбивого скота. Предлагали даже свою бескорыстную помощь в их отлове. Чтобы навести порядок в этом вопросе, администрация города пыталась решить проблему с «бесхозными» животными разными способами.

Но теперь решили задерживать «нарушителей» порядка с таким условием, что хозяева смогут забирать их только после выплаты штрафа хозяевами.

Бесхозных коров отлавливают и отправляют их на так называемые «штрафплощадки». Первая «штрафплощадка» для КРС появилась зимой текущего года. Загон находится на территории бывшей станции юных натуралистов.

Совсем недавно по распоряжению главы городского округа «город Избербаш» Магомеда Исакова начал функционировать ещё один загон по улице Рихарда Зорге в районе городского пляжа. Именно сюда попадает бродячая скотина, мешающая туристам отдыхать и загрязняющая пляжи.

Еще раз подчеркнем, что собственники рогатого скота смогут получить своих животных только после уплаты крупного штрафа.

Если собственник скотины не объявится в течение 10-ти дней, то получить обратно своих животных он уже не сможет.

«Уважаемые владельцы коров и других домашних животных! Убедительно прошу вас следить за своим хозяйством, не выпускать питомцев в «свободное плавание» и не допускать выгул скотины в черте города!», – обратился на своей странице в сети Инстаграмм к избербашцам глава города Магомед Исаков.

Администрация Избербаша уже неоднократно предупреждала владельцев нерадивых владельцев бурёнок о непозволительности выпаса животных в черте города, потому как несанкционированный выгул жвачных нередко представляет угрозу для здоровья людей. «Теперь же к безответственным хозяевам будут относиться намного строже, чем это было до сих пор», – заверили нас в мэрии города.

Надеемся, что принятые меры будут действенными и в скором времени этот вопрос уже не будет актуальным в Избербаше: горожане будут ходить по улицам, не боясь наступить на отходы коровьего производства, а водители не будут маневрировать на проезжей части, объезжая коров. Настоящий порядок придёт тогда, когда у всех владельцев частного скота созреет сознательность и чувство ответственности перед обществом и законом.

P.S. ***Если вы видите безнадзорную крупнорогатую скотину, звоните по номеру 8 (967) 409-99-55. Меры обязательно примут.***

Анастасия МАЗГАРОВА.

25 ИЮЛЯ – ДЕНЬ СОТРУДНИКА ОРГАНОВ СЛЕДСТВИЯ

НА ЗАЩИТЕ ПРАВ И СВОБОД ЧЕЛОВЕКА

С 2014 года в нашей стране отмечается День сотрудника органов следствия РФ. Дата празднования (25 июля) была выбрана неслучайно. Именно в этот день 1713 года указом Петра I был учрежден первый специализированный следственный орган России – следственная канцелярия, которая подчинялась непосредственно главе государства.

В советскую эпоху следственные подразделения были практически при всех правоохранительных органах. Самостоятельными они вновь стали с 15 января 2011 года после принятия Федерального закона «О Следственном комитете РФ». С этого времени руководство деятельностью комитета осуществляет Президент РФ. Ведомство не входит в структуру ни одного из органов государственной власти.

Основные цели и задачи следственных органов Следственного комитета РФ – оперативное и качественное расследование уголовных дел, обеспечение законности при производстве предварительного следствия, защита прав и свобод человека и гражданина.

В преддверии празднования Дня сотрудника органов следствия о работе Избербашского межрайонного следственного отдела Следственного управления СКР по Республике Дагестан рассказал исполняющий обязанности начальника отдела Руслан Магомедов. Он отметил, что за первые шесть месяцев этого года в ведомство поступило 160 сообщений о совершенных преступлениях. Принято к производству более 50 уголовных дел, в том числе 15 по тяжким и особо тяжким преступлениям. 35 уголовных дел окончено расследованием и передано в суд. По каждому из них вынесен обвинительный приговор, виновные осуждены к различным срокам тюремного заключения.

Недавно в межрайонном следственном отделе расследовано нашумевшее уголовное дело по факту продажи в 2014 году жительницей города своего четырехмесячного ребенка за 200 000 рублей. Спустя время злоумышленница и четверо ее сообщниц – жительница Хасавюртовского района, купившая ребенка, и другие посредницы были разоблачены оперативниками, в отношении всех участниц преступного сговора возбуждено уголовное дело за совершение преступления, предусмотренного п.п. «б» и «з» ч. 2 ст. 127.1 УК РФ (купля-продажа несовершеннолетнего, находящегося в беспомощном состоянии).

Пытаясь уйти от наказания, мать девочки рассказала оперативникам, что ребёнка у неё якобы забрали обманным путём, всё это время она его искала и теперь хочет вернуть дочь обратно. Но факты указывают на то, что мать всё же умышленно продала своего младенца. Приговором суда виновным назначено наказание от 3 до 3,5 лет лишения свободы условно.

Ожидают вердикта суда и сотрудники ОМВД по Каякентскому району, которые пытались получить взятку за непривлечение к административной ответственности водителя, управлявшего транспортным средством в нетрезвом состоянии. Потерпевший, у которого полицейские вымогали денежные средства в размере 15 000 рублей, обратился в Управление собственной безопасности МВД. После чего нечистые на руку правоохранители были задержаны с поличным.

В настоящее время расследуется уголовное дело в отношении ещё одного жителя Каякентского района, который убил своего 37-летнего сына. Сейчас следователями проводится комплекс необходимых следственных мероприятий, направленных на установление всех обстоятельств произошедшего. По версии следствия, причиной трагедии послужил семейно-бытовой конфликт. Отцу теперь грозит тюремный срок до 15 лет.

Следует отметить, что помимо Избербаша, следователи обслуживают несколько близлежащих районов, соответственно нагрузка на них из года в год растёт. Сложный и напряженной ритм работы, без выходных и праздников, не каждый выдерживает. Поэтому здесь остаются только самые стойкие и морально выносливые сотрудники. Каждый из них неоднократно поощрялся руководством следственного управления СКР по Дагестану и председателем Следственного комитета РФ за добросовестное исполнение своих нелегких обязанностей и успехи в работе.

Ибрагим ВАГАБОВ.

ПАМЯТКА ПО ПРЕДУПРЕЖДЕНИЮ КВАРТИРНЫХ КРАЖ

Согласно статистике, рост квартирных краж приходится именно на летний период. Как правило, воры проникают в чужое жилье путем взлома замка, подбора ключа и выносят все ценное. Чаще всего, это ювелирные украшения, бытовая техника, и, конечно же, деньги.

В целях предупреждения преступных посягательств на имущество и жилье необходимо учесть следующие рекомендации.

Как предупредить квартирную кражу:

– укрепите входную дверь в вашу квартиру, дом, особое внимание обратите на усиление дверного косяка, дверной коробки;

– позаботьтесь о степени надежности и секретности вашего замка, установите дополнительное запорное устройство на входную дверь и постоянно им пользуйтесь;

– оборудуйте входную дверь глазком и дверной цепочкой, всегда пользуйтесь ими, при открывании двери на звонок в квартиру;

– перепишите номера теле-, видео- и аудиоаппаратуры, ценных бумаг и храните этот список в укромном месте;

– по возможности, пометьте гравировкой или иным способом наиболее ценные вещи в вашей квартире или доме;

– не оставляйте ключи от квартиры (дома) под ковриком, на электрощите, в почтовом ящике или других условных местах, особенно у дверей, преступники очень часто этим пользуются;

– при уходе из квартиры тщательно закрывайте балконные двери, все окна и форточки, особенно на 1 этаже, в частных домах нужно устанавливать решетки на окнах;

– в случае длительного отсутствия попросите соседей присмотреть за квартирой или домом;

– на время отпуска, отъезда передайте самые ценные вещи на хранение родственникам, в квартире или доме не запирайте на замок шкафы и ящики, это предохранит в случае кражи мебель от повреждений;

– если вы потеряли ключи от квартиры или дома, немедленно оповестите об этом ваших домашних и соседей, обеспечьте присутствие в квартире кого-либо из близких, как можно скорее смените замки на дверях, не рекомендуется прикреплять к ключам от квартиры никаких предметов, позволяющих определить их владельца;

– постоянно поддерживайте хорошее освещение в коридоре и на лестничной площадке перед входной дверью, это позволит вам разглядеть в дверной глазок лица посетителей;

– знайте, что преступники чаще всего проверяют наличие хозяев в квартире (дома), звоня в дверь и задавая вопросы. Сообщайте в полицию обо всех подозрительных визитерах, бесцельно шатающихся по подъезду лицах, незнакомых людях, выносящих вещи из вашего подъезда, постарайтесь запомнить приметы таких людей, номер их автомашины и сообщить это прибывшему наряду полиции;

– решительно отказывайтесь от предложений незнакомых лиц погадать в вашей квартире или в доме, перепеленать ребенка, напиться воды, заговорить от болезней; такие способы проникновения часто заканчиваются кражей ценных вещей и денег, немедленно сообщите о таких людях в полицию.

При обнаружении кражи необходимо:

– не входить в квартиру (дом);

– срочно вызвать полицию;

– наблюдайте за квартирой до приезда работников полиции.

Если вы увидите преступников, и у вас нет возможности задержать их, не подвергая опасности себя и соседей, то постарайтесь запомнить их приметы, одежду, номер автомашины, направление следования. Все это сообщите прибывшему наряду полиции.

Если вы застали преступников в своей квартире, то советуем вам:

– не входить в квартиру, постарайтесь быстро закрыть дверь на ключ, не вынимая его из замка;

– обратиться за помощью к соседям и вызвать полицию;

– блокировать выходы из квартиры, действовать по обстановке, не подвергая себя и соседей опасности.

Если вы находитесь дома и слышите, что дверь вашей квартиры открывают ключом или взламывают:

– попытайтесь блокировать дверь мебелью и другими подручными средствами;

– постарайтесь вызвать полицию;

– криками и шумом привлеките внимание соседей и прохожих;

– при нападении пользуйтесь предоставленным вам Законом правом на необходимую оборону.

При появлении в подъезде, дворе, улице подозрительных лиц необходимо незамедлительно позвонить по телефону «02».

Если вы владеете какой-либо информацией о преступлениях, связанных с квартирными кражами, звоните по телефону «02». Кроме того, избегайте приобретения вещей с рук у случайных людей. Эти вещи могут быть краденными. Если в вашей квартире имеется телефон, то во избежание совершения квартирной кражи можете оборудовать её средствами охранной сигнализации.

ОМВД России по г. Избербашу.

МВД ПРИЗЫВАЕТ РОДИТЕЛЕЙ БЫТЬ БДИТЕЛЬНЕЕ В ЛЕТНИЙ ПЕРИОД

Напоминаем родителям, что летом учащаются случаи падения детей из окон. Чаще всего причиной несчастных случаев становятся невнимательность взрослых и москитные сетки, которые создают лишь видимость барьера.

Эти простые правила уберегут вашу семью от трагедии:

– не оставляйте ребёнка дома без присмотра;

– используйте на окнах решётки или специальные замки (блокираторы, детские замки, ограничители, цепочки);

– не оставляйте окна и балконные двери открытыми. Используйте верхние форточки или вертикальный режим проветривания;

– необходимо отодвинуть кровати, стулья и другие предметы мебели от окон. Это предотвратит случайное попадание малыша на подоконник;

– не показывайте ребёнку, как открывать окно. Чем позднее он научиться открывать окно самостоятельно, тем безопаснее будет его нахождение в квартире;

– помните, что москитная сетка не предназначена для защиты от падений. Она не выдерживает веса маленького ребёнка;

– не держите маленького ребёнка на руках у раскрытого окна. Ребёнок может вырваться, увидев что-нибудь интересное;

– объясните детям, что открытое окно – это опасно;

– предупредите, что на москитную сетку опираться нельзя.

Родители, вы отвечаете за жизнь и здоровье своих детей! Беспечное отношение и невнимательность к своему ребёнку могут обернуться трагедией для семьи и юридической ответственностью для вас самих.

ПРОКУРАТУРА СООБЩАЕТ

ВОДИТЕЛЬСКОЕ УДОСТОВЕРЕНИЕ, ВЫДАННОЕ ЖИТЕЛЮ ГОРОДА С ПСИХИЧЕСКИМ РАССТРОЙСТВОМ, ПРИЗНАНО НЕДЕЙСТВИТЕЛЬНЫМ

Избербашским городским судом удовлетворено административное исковое заявление городской прокуратуры о прекращении действия права на управление транспортными средствами местного жителя.

Установлено, что при обращении в МРЭО ГИБДД при МВД по РД с дислокацией в городе Избербаш для получения водительского удостоверения указанный гражданин представил медицинское заключение об отсутствии противопоказаний к управлению транспортными средствами, выданное частным медицинским учреждением, расположенным в городе Махачкале.

Однако, мужчина состоит на учёте у врача-психиатра в связи с диагнозом «лёгкая умственная отсталость с эмоционально-волевыми расстройствами», который является медицинским противопоказанием для управления транспортными средствами.

В ходе рассмотрения гражданского дела судом по ходатайству прокурора также вынесено частное определение по факту незаконной выдачи медицинского заключения.

По данному факту прокуратурой организованы проверочные мероприятия.

Прокуратура г. Избербаша.

АНТИТЕРРОР

РАЗЪЯСНЕНИЕ ОТДЕЛЬНЫХ ПОЛОЖЕНИЙ УК РФ В СФЕРЕ ПРОТИВОДЕЙСТВИЯ ЭКСТРЕМИЗМУ

За совершение преступлений экстремисткой направленности предусмотрена уголовная ответственность в соответствии со статьями 136, 148, 149, 212, 239, 278-280, 282-2822, 357 УК РФ, а также статьями 105, 111, 112, 115-117, 119, 141-142.1, 150, 213, 214, 243, 244, 281, 335, 336 УК РФ, если они совершены по мотивам политической, идеологической, расовой, национальной и религиозной ненависти или вражды либо по мотивам ненависти или вражды в отношении какой-либо социальной группы.

Так, за совершение преступлений экстремистской направленности предусмотрена уголовная ответственность по статье 280 УК РФ – публичные призывы к осуществлению экстремистской деятельности.

За совершение данного преступления предусмотрено наказание в виде штрафа в размере от ста тысяч до трехсот тысяч рублей или в размере заработной платы или иного дохода осужденного за период от одного года до двух лет, либо принудительными работами на срок до трех лет, либо арестом на срок от четырех до шести месяцев, либо лишением свободы на срок до четырех лет с лишением права занимать определенные должности или заниматься определенной деятельностью на тот же срок.

МВД по РД.

РЕШЕНИЕ № 12-2

от 21 июля 2020 года

Об исполнении бюджета муниципального образования «город Избербаш» за 2019 г.

Рассмотрев отчет об исполнении бюджета муниципального образования «город Избербаш» за 2019 г., в соответствии со статьями 9 и 241 Бюджетного кодекса Российской Федерации, статьей 35 Федерального закона от 6 октября 2003 года № 131-ФЗ «Об общих принципах организации местного самоуправления в Российской Федерации», Положением «О бюджетном процессе в городском округе «город Избербаш», руководствуясь Уставом муниципального образования «город Избербаш», Собрание депутатов городского округа «город Избербаш» **решает:**

1.Утвердить отчёт об исполнении бюджета муниципального образования «город Избербаш» за 2019 год по доходам в сумме 1 031 643,5 тыс. рублей, по расходам в сумме 898 536,1 тыс. рублей с превышением доходов над расходами (профицит городского бюджета) в сумме 133 107,4 тыс. рублей с показателями:

доходы городского бюджета за 2019 год согласно приложению 1 к настоящему решению;

распределение расходов городского бюджета за 2019 год по разделам и подразделам, целевым статьям и видам расходов классификации расходов бюджета согласно приложению 2 к настоящему решению;

ведомственная структура расходов городского бюджета за 2019 год согласно приложению 3 к настоящему решению;

источники внутреннего финансирования дефицита городского бюджета за 2019 год согласно приложению 4 к настоящему решению.

2. Настоящее решение вступает в силу со дня официального опубликования в газете «Наш Избербаш».

Глава городского округа
«город Избербаш **М. ИСАКОВ.**

Председатель
Собрания депутатов **И. БАГОМЕДОВ.**

Приложение № 1 к Решению Собрания депутатов ГО «город Избербаш»
«Об исполнении бюджета муниципального образования «город Избербаш» за 2019 год» № 12-2 от 21.07.2020 г.

ДОХОДЫ БЮДЖЕТА МУНИЦИПАЛЬНОГО ОБРАЗОВАНИЯ «ГОРОД ИЗБЕРБАШ» ЗА 2019 г.

Код дохода по бюджетной классификации	Наименование показателя	Кассовое исполнение (тыс. руб.)
1	2	3
	Доходы бюджета - ИТОГО	**1 031 643,4**
	в том числе:	
10 000 000 000 000 000	**НАЛОГОВЫЕ И НЕНАЛОГОВЫЕ ДОХОДЫ**	**184 334,2**
10 100 000 000 000 000	НАЛОГИ НА ПРИБЫЛЬ, ДОХОДЫ	37 518,2
10 102 000 010 000 100	Налог на доходы физических лиц	37 518,2
10 300 000 000 000 000	НАЛОГИ НА ТОВАРЫ (РАБОТЫ, УСЛУГИ), РЕАЛИЗУЕМЫЕ НА ТЕРРИТОРИИ РОССИЙСКОЙ ФЕДЕРАЦИИ	5 376,8
10 302 000 010 000 100	Акцизы по подакцизным товарам (продукции), производимым на территории Российской Федерации	5 376,8
10 500 000 000 000 000	НАЛОГИ НА СОВОКУПНЫЙ ДОХОД	57 307,6
10 501 000 000 000 100	Налог, взимаемый в связи с применением упрощенной системы налогообложения	45 425,9
10 502 000 020 000 100	Единый налог на вмененный доход для отдельных видов деятельности	11 509,4
10 503 010 010 000 100	Единый сельскохозяйственный налог	349,8
10 504 000 020 000 100	Налог, взимаемый в связи с применением патентной системы налогообложения	22,5
10 600 000 000 000 000	НАЛОГИ НА ИМУЩЕСТВО	46 602,3
10 601 000 000 000 100	Налог на имущество физических лиц	6 769,2
10 606 000 000 000 100	Земельный налог	39 833,1
10 800 000 000 000 000	ГОСУДАРСТВЕННАЯ ПОШЛИНА	2 653,0
10 803 000 010 000 100	Государственная пошлина по делам, рассматриваемым в судах общей юрисдикции, мировыми судьями	2 653,0
11 100 000 000 000 000	ДОХОДЫ ОТ ИСПОЛЬЗОВАНИЯ ИМУЩЕСТВА, НАХОДЯЩЕГОСЯ В ГОСУДАРСТВЕННОЙ И МУНИЦИПАЛЬНОЙ СОБСТВЕННОСТИ	6 184,5
11 105 000 000 000 100	Доходы, получаемые в виде арендной либо иной платы за передачу в возмездное пользование государственного и муниципального имущества (за исключением имущества бюджетных и автономных учреждений, а также имущества государственных и муниципальных унитарных предприятий, в том числе казенных)	5 979,1
11 109 000 000 000 100	Прочие доходы от использования имущества и прав, находящихся в государственной и муниципальной собственности (за исключением имущества бюджетных и автономных учреждений, а также имущества государственных и муниципальных унитарных предприятий, в том числе казенных)	205,4
11 200 000 000 000 000	ПЛАТЕЖИ ПРИ ПОЛЬЗОВАНИИ ПРИРОДНЫМИ РЕСУРСАМИ	40,3
11 201 000 010 000 100	Плата за негативное воздействие на окружающую среду	40,3
11 300 000 000 000 000	ДОХОДЫ ОТ ОКАЗАНИЯ ПЛАТНЫХ УСЛУГ (РАБОТ) И КОМПЕНСАЦИИ ЗАТРАТ ГОСУДАРСТВА	22 077,0
11 301 000 000 000 100	Доходы от оказания платных услуг (работ)	22 077,0
11 400 000 000 000 000	ДОХОДЫ ОТ ПРОДАЖИ МАТЕРИАЛЬНЫХ И НЕМАТЕРИАЛЬНЫХ АКТИВОВ	2 034,1
11 402 000 000 000 000	Доходы от реализации имущества, находящегося в государственной и муниципальной собственности (за исключением движимого имущества бюджетных и автономных учреждений, а также имущества государственных и муниципальных унитарных предприятий, в том числе казенных)	-39,9
11 406 000 000 000 400	Доходы от продажи земельных участков, находящихся в государственной и муниципальной собственности	2 074,0
11 600 000 000 000 000	ШТРАФЫ, САНКЦИИ, ВОЗМЕЩЕНИЕ УЩЕРБА	4 495,1
11 603 000 000 000 100	Денежные взыскания (штрафы) за нарушение законодательства о налогах и сборах	142,6
11 606 000 010 000 100	Денежные взыскания (штрафы) за нарушение законодательства о применении контрольно-кассовой техники при осуществлении наличных денежных расчетов и (или) расчетов с использованием платежных карт	816,0
11 608 000 010 000 100	Денежные взыскания (штрафы) за административные правонарушения в области государственного регулирования производства и оборота этилового спирта, алкогольной, спиртосодержащей и табачной продукции	50,0
11 621 000 000 000 100	Денежные взыскания (штрафы) и иные суммы, взыскиваемые с лиц, виновных в совершении преступлений, и в возмещение ущерба имуществу	415,9
11 625 000 000 000 100	Денежные взыскания (штрафы) за нарушение законодательства Российской Федерации о недрах, об особо охраняемых природных территориях, об охране и использовании животного мира, об экологической экспертизе, в области охраны окружающей среды, о рыболовстве и сохранении водных биологических ресурсов, земельного законодательства, лесного законодательства, водного законодательства	45,3
11 628 000 010 000 100	Денежные взыскания (штрафы) за нарушение законодательства в области обеспечения санитарно-эпидемиологического благополучия человека и законодательства в сфере защиты прав потребителей	1 711,2
11 630 000 010 000 100	Денежные взыскания (штрафы) за правонарушения в области дорожного движения	41,7
11 643 000 010 000 100	Денежные взыскания (штрафы) за нарушение законодательства Российской Федерации об административных правонарушениях, предусмотренные статьей 20.25 Кодекса Российской Федерации об административных правонарушениях	163,3
11 690 000 000 000 100	Прочие поступления от денежных взысканий (штрафов) и иных сумм в возмещение ущерба	1 109,1
11 705 000 000 000 100	Прочие неналоговые доходы	45,3
20 000 000 000 000 000	**БЕЗВОЗМЕЗДНЫЕ ПОСТУПЛЕНИЯ**	**847 309,2**
20 210 000 000 000 100	Дотации бюджетам бюджетной системы Российской Федерации	118 033,7
20 220 000 000 000 100	Субсидии бюджетам бюджетной системы Российской Федерации (межбюджетные субсидии)	301 794,5
20 230 000 000 000 100	Субвенции бюджетам бюджетной системы Российской Федерации	431 376,8
20 700 000 000 000 100	ПРОЧИЕ БЕЗВОЗМЕЗДНЫЕ ПОСТУПЛЕНИЯ	915,4
21 900 000 000 000 000	ВОЗВРАТ ОСТАТКОВ СУБСИДИЙ, СУБВЕНЦИЙ И ИНЫХ МЕЖБЮДЖЕТНЫХ ТРАНСФЕРТОВ, ИМЕЮЩИХ ЦЕЛЕВОЕ НАЗНАЧЕНИЕ, ПРОШЛЫХ ЛЕТ	-4 811,2

Приложение № 2 к Решению Собрания депутатов ГО «город Избербаш
«Об исполнении бюджета муниципального образования «город Избербаш» за 2019 год» № 12-2 от 21.07.2020 г.

РАСПРЕДЕЛЕНИЕ БЮДЖЕТНЫХ АССИГНОВАНИЙ НА 2019 ГОД ПО РАЗДЕЛАМ, ПОДРАЗДЕЛАМ, ЦЕЛЕВЫМ СТАТЬЯМ РАСХОДОВ, ВИДАМ РАСХОДОВ КЛАССИФИКАЦИИ РАСХОДОВ РОССИЙСКОЙ ФЕДЕРАЦИИ

(тыс. рублей)

	РД	ПД	ЦСР	ВР	СУММА
ОБЩЕГОСУДАРСТВЕННЫЕ ВОПРОСЫ	**01**				**32 206,7**
Функционирование высшего должностного лица субъекта Российской Федерации и муниципального образования	01	02			975,4
Глава городского округа	01	02	99 8 00 20001		975,4
Расходы на выплату персоналу в целях обеспечения выполнения функций муниципальными органами, казенными учреждениями	01	02	99 8 00 20001	100	975,4
Функционирование законодательных (представительных) органов государственной власти и представительных органов муниципальных образований	01	03			477,2
Депутат городского собрания	01	03	99 8 00 20002		477,2
Расходы на выплату персоналу в целях обеспечения выполнения функций муниципальными органами, казенными учреждениями	01	03	99 8 00 20002	100	477,2
Функционирование Правительства Российской Федерации, высших исполнительных органов государственной субъектов Российской Федерации, местных администраций	01	04			18 383,0
Центральный аппарат	01	04	99 8 00 20003		17 685,7
Расходы на выплату персоналу в целях обеспечения выполнения функций муниципальными органами, казенными учреждениями	01	04	99 8 00 20003	100	13 021,1
Закупка товаров, работ и услуг для обеспечения муниципальных нужд	01	04	99 8 00 20003	200	3 774,6
Иные бюджетные ассигнования	01	04	99 8 00 20003	800	890,0
Административная комиссия	01	04	99 8 00 77710		357,0
Расходы на выплату персоналу в целях обеспечения выполнения функций муниципальными органами, казенными учреждениями	01	04	99 8 00 77710	100	314,0
Закупка товаров, работ и услуг для обеспечения муниципальных нужд	01	04	99 8 00 77710	200	43,0

Административная комиссия по делам несовершеннолетних	01	04	99 8 00 77720		340,3
Расходы на выплату персоналу в целях обеспечения выполнения функций муниципальными органами, казенными учреждениями	01	04	99 8 0077720	100	295,8
Закупка товаров, работ и услуг для обеспечения муниципальных нужд	01	04	99 8 0077720	200	44,5
Обеспечение деятельности финансовых, органов и органов финансового надзора	01	06			4 870,3
Центральный аппарат	01	06	99 8 00 20003		4 250,7
Расходы на выплату персоналу в целях обеспечения выполнения функций муниципальными органами, казенными учреждениями	01	06	99 8 00 20003	100	3 572,2
Закупка товаров, работ и услуг для обеспечения муниципальных нужд	01	06	99 8 00 20003	200	675,5
Иные бюджетные ассигнования	01	06	99 8 00 20003	800	3,0
Председатель контрольно-счетной комиссии	01	06	99 8 00 20004		619,6
Расходы на выплату персоналу в целях обеспечения выполнения функций муниципальными органами, казенными учреждениями	01	06	99 8 00 20004	100	619,6
Другие общегосударственные вопросы	01	13			7 500,8
Госпрограмма Республики Дагестан «Развитие государственной гражданской службы Республики Дагестан и муниципальной службы в Республике Дагестан на 2017-2019 годы	01	13	01 0 01 99590		64,3
Закупка товаров, работ и услуг для обеспечения муниципальных нужд	01	13	01 0 01 99590	200	64,3
Осуществление переданных государственных полномочий Республики Дагестан по хранению, комплектованию, учету и использованию архивных документов, относящихся к государственной собственности Республики Дагестан и находящихся на территории муниципальных образований	01	13	99 8 00 77730		176,0
Закупка товаров, работ и услуг для обеспечения муниципальных нужд	01	13	99 8 00 77730	200	176,0
Хозяйственное обслуживание органов местного самоуправления	01	13	99 8 00 01131		4 240,6
Расходы на выплату персоналу в целях обеспечения выполнения функций муниципальными органами, казенными учреждениями	01	13	99 8 00 01131	100	3 312,5
Закупка товаров, работ и услуг для обеспечения муниципальных нужд	01	13	99 8 00 01131	200	927,1
Иные бюджетные ассигнования	01	13	99 8 00 01131	800	1,0
Центральный аппарат	01	13	99 8 00 20003		2 930,9
Расходы на выплату персоналу в целях обеспечения выполнения функций муниципальными органами, казенными учреждениями	01	13	99 8 00 20003	100	2 675,2
Закупка товаров, работ и услуг для обеспечения муниципальных нужд	01	13	99 8 00 20003	200	236,6
Иные бюджетные ассигнования	01	13	99 8 00 20003	800	19,1
Оценка недвижимости, признание прав и регулирование отношений по государственной и муниципальной собственности	01	13	99 8 00 01132		89,0
Закупка товаров, работ и услуг для обеспечения муниципальных нужд	01	13	99 8 00 01132	200	89,0
НАЦИОНАЛЬНАЯ БЕЗОПАСНОСТЬ И ПРАВООХРАНИТЕЛЬНАЯ ДЕЯТЕЛЬНОСТЬ	**03**	**00**			**5 098,7**
Органы юстиции	03	04			1 489,8
Осуществление переданных полномочий Российской Федерации на государственную регистрацию актов гражданского состояния	03	04	99 8 00 59300		1 489,8
Расходы на выплату персоналу в целях обеспечения выполнения функций муниципальными органами, казенными учреждениями	03	04	99 8 00 59300	100	840,8
Закупка товаров, работ и услуг для обеспечения муниципальных нужд	03	04	99 8 00 59300	200	649,0
Защита территории и населения от чрезвычайных ситуаций природного и техногенного характера, гражданская оборона	03	09			3 608,9
Центральный аппарат	03	09	99 8 00 20003		1 445,9
Расходы на выплату персоналу в целях обеспечения выполнения функций муниципальными органами, казенными учреждениями	03	09	99 8 00 20003	100	1 445,9
Обеспечение деятельности подведомственных учреждений	03	09	99 8 00 29900		2 163,0
Расходы на выплату персоналу в целях обеспечения выполнения функций муниципальными органами, казенными учреждениями	03	09	99 8 00 29900	100	1 749,3
Закупка товаров, работ и услуг для обеспечения муниципальных нужд	03	09	99 8 00 29900	200	413,7
НАЦИОНАЛЬНАЯ ЭКОНОМИКА	**04**				**75 412,0**
Дорожное хозяйство (дорожные фонды)	04	09			75 412,0
Дорожный фонд	04	09	99 8 00 40000		4 812,0
Закупка товаров, работ и услуг для обеспечения муниципальных нужд	04	09	99 8 00 40000	200	4 812,0
Поддержка дорожного хозяйства	04	09	15 3 00 20760		70 600,0
Закупка товаров, работ и услуг для обеспечения муниципальных нужд	04	09	15 3 00 20760	200	70 600,0
ЖИЛИЩНО КОММУНАЛЬНОЕ ХОЗЯЙСТВО	**05**				**143 581,1**
Жилищное хозяйство	05	01			114,7
Капитальный ремонт жил.фонда в муниципальной собственности	05	01	99 8 00 25001		114,7
Закупка товаров, работ и услуг для обеспечения муниципальных нужд	05	01	99 8 00 25001	200	114,7
Коммунальное хозяйство	05	02			76 724,8
МП «Комплексного развития систем коммунальной инфраструктуры городского округа «город Избербаш» 2017-2032гг	05	02	08 0 00 25002		2 099,8
Закупка товаров, работ и услуг для обеспечения муниципальных нужд	05	02	08 0 00 25002	200	2 099,8
Капитальные вложения в объекты недвижимого имущества муниципальной собственности	05	02	16 8 05 41120		74 625,0
Бюджетные инвестиции в объекты капитвльного строительства государственной (муниципальной) собственноси	05	02	16 8 05 41120	400	74 625,0
Благоустройство	05	03			62 623,4
Субсидии на поддержку муниципальных программ формирования современной городской среды	05	03	46 0 01 R5550		41 740,0
Закупка товаров, работ, услуг в целях капитального ремонта государственного (муниципального) имущества	05	03	46 0 01 R5550	200	41 740,0
уличное освещение	05	03	99 8 0025003		2 700,0
Закупка товаров, работ и услуг для обеспечения муниципальных нужд	05	03	99 8 00 25003	200	2 700,0
Озеленение	05	03	99 8 00 25004		3 599,2
Закупка товаров, работ и услуг для обеспечения муниципальных нужд	05	03	99 8 00 25004	200	3 599,2
Организация и содержание мест захоронения	05	03	99 8 00 25005		200,0
Закупка товаров, работ и услуг для обеспечения муниципальных нужд	05	03	99 8 00 25005	200	200,0
Прочее благоустройство	05	03	99 8 00 25006		14 384,2
Закупка товаров, работ и услуг для обеспечения муниципальных нужд	05	03	99 8 00 25006	200	14 384,2
Другие вопросы в области жилищно-коммунального хозяйства	05	05			4 118,2
Управление жилищно-коммунальным хозяйством	05	05	99 8 00 26001		4 118,2
Расходы на выплату персоналу в целях обеспечения выполнения функций муниципальными органами, казенными учреждениями	05	05	99 8 00 26001	100	3 484,9
Закупка товаров, работ и услуг для обеспечения муниципальных нужд	05	05	99 8 00 26001	200	628,9
Иные бюджетные ассигнования	05	05	99 8 00 26001	800	4,4
ОБРАЗОВАНИЕ	**07**				**585 231,7**
Дошкольное образование	07	01			166 180,8
Государственная программа Республики Дагестан «Развитие образования в Республике Дагестан на 2015-2020 годы»	07	01	19		98 427,3
Подпрограмма «Развитие дошкольного образования»	07	01	19 1		98 427,3
Основное мероприятие «Развитие дошкольного образования детей»	07	01	19 1 01		98 427,3
Обеспечение государственных гарантий реализации прав граждан на получение общедоступного и бесплатного дошкольного образования в муниципальных дошкольных образовательных организациях, включая расходы на оплату труда, приобретение учебников и учебных пособий, средств обучения, игр, игрушек (за исключением расходов на содержание зданий и коммунальных услуг)	07	01	19 1 01 06590		98 427,3
Расходы на выплату персоналу в целях обеспечения выполнения функций муниципальными органами, казенными учреждениями	07	01	19 1 01 06590	100	97 877,3
Закупка товаров, работ и услуг для обеспечения муниципальных нужд	07	01	19 1 01 06590	200	550,0
Детские дошкольные учреждения	07	01	01 1 01 70001		67 753,5
Расходы на выплату персоналу в целях обеспечения выполнения функций муниципальными органами, казенными учреждениями	07	01	01 1 01 70001	100	23 418,2
Закупка товаров, работ и услуг для обеспечения муниципальных нужд	07	01	01 1 01 70001	200	41 759,3
Иные бюджетные ассигнования	07	01	01 1 01 70001	800	2 576,0
Общее образование	07	02			354 822,6
Государственная программа Республики Дагестан «Развитие образования в Республике Дагестан на 2015-2020 годы»	07	02	19		315 509,8
Подпрограмма «Развитие общего образования детей»	07	02	19 2		315 509,8
Основное мероприятие «Развитие образования в общеобразовательных учреждениях»	07	02	19 2 02		315 509,8
Финансовое обеспечение выполнения функций государственных органов и учреждений	07	02	19 2 02 2590		9 948,0
Закупка товаров, работ и услуг для обеспечения муниципальных нужд	07	02	19 2 02 2590	200	9 948,0
Обеспечение государственных гарантий реализации прав граждан на получение общедоступного и бесплатного дошкольного, начального общего, основного общего, среднего общего образования в муниципальных общеобразовательных организациях, включая расходы на оплату труда, приобретение учебников и учебных пособий, (за исключением расходов на содержание зданий и коммунальных услуг)	07	02	19 2 02 06590		305 561,8
Расходы на выплату персоналу в целях обеспечения выполнения функций муниципальными органами, казенными учреждениями	07	02	19 2 02 06590	100	304 081,8
Закупка товаров, работ и услуг для обеспечения муниципальных нужд	07	02	19 2 02 06590	200	1 480,0
Средние школы	07	02	01 2 01 70002		23 665,1
Расходы на выплату персоналу в целях обеспечения выполнения функций муниципальными органами, казенными учреждениями	07	02	01 2 01 70002	100	194,0
Закупка товаров, работ и услуг для обеспечения муниципальных нужд	07	02	01 2 01 70002	200	14 739,5

Иные бюджетные ассигнования	07	02	01 2 01 70002	800	8 731,6
Школа-интернат	07	02	01 2 01 70003		11 870,1
Расходы на выплату персоналу в целях обеспечения выполнения функций муниципальными органами, казенными учреждениями	07	02	01 2 01 70003	100	35,8
Закупка товаров, работ и услуг для обеспечения муниципальных нужд	07	02	01 2 01 70003	200	10 933,9
Иные бюджетные ассигнования	07	02	01 2 01 70003	800	900,4
Реализация проектов инициатив муниципальных образований Республики Дагестан, направленных на повышение качества условий предоставления образовательных услуг в общеобразовательных организациях	07	02	99 9 00 41120		3 777,6
Закупка товаров, работ, услуг в целях капитального ремонта государственного (муниципального) имущества	07	02	99 9 00 41120	200	3 777,6
Дополнительное образование	07	03			53 765,4
Учреждения дополнительного образования	07	03	01 3 01 70004		10 404,5
Расходы на выплату персоналу в целях обеспечения выполнения функций муниципальными органами, казенными учреждениями	07	03	01 3 01 70004	100	10 020,3
Закупка товаров, работ и услуг для обеспечения муниципальных нужд	07	03	01 3 01 70004	200	374,4
Иные бюджетные ассигнования	07	03	01 3 01 70004	800	9,8
Предоставление субсидий бюджетным учреждениям	07	03	02 2 01 70004	600	17 148,4
Учреждения дополнительного образования	07	03	03 2 01 70004		26 212,5
Расходы на выплату персоналу в целях обеспечения выполнения функций муниципальными органами, казенными учреждениями	07	03	03 2 01 70004	100	21 870,7
Закупка товаров, работ и услуг для обеспечения муниципальных нужд	07	03	03 2 01 70004	200	2 177,3
Иные бюджетные ассигнования	07	03	03 2 01 70004	800	2 164,5
Молодежная политика и оздоровление детей	07	07			461,0
Проведение мероприятий для детей и молодежи	07	07	04 0 00 00000		461,0
Организация отдыха и оздоровления детей, подростков и молодежи в городском округе «город Избербаш»	07	07	04 0 01 70006		50,0
Предоставление субсидий бюджетным учреждениям	07	07	04 0 01 70006	600	50,0
Патриотическое и духовно-нравственное воспитание молодежи в городском округе «город Избербаш» на 2017-2019 годы	07	07	04 0 02 70006		149,0
Предоставление субсидий бюджетным учреждениям	07	07	04 0 02 70006	600	149,0
Поддержка молодежных инициатив в городском округе «город Избербаш» на 2017-2019 годы	07	07	04 0 03 70006		262,0
Предоставление субсидий бюджетным учреждениям	07	07	04 0 03 70006	600	262,0
Другие вопросы в области образования	07	09			10 001,9
Осуществление государственных полномочий Республики Дагестан по организации и осуществлению деятельности по опеке и попечительству	07	09	99 8 00 77740		1 057,4
Расходы на выплату персоналу в целях обеспечения выполнения функций муниципальными органами, казенными учреждениями	07	09	99 8 00 77740	100	625,6
Закупка товаров, работ и услуг для обеспечения муниципальных нужд	07	09	99 8 00 77740	200	431,8
Центральный аппарат	07	09	99 8 00 20003		1 521,8
Расходы на выплату персоналу в целях обеспечения выполнения функций муниципальными органами, казенными учреждениями	07	09	99 8 00 20003	100	1 451,0
Закупка товаров, работ и услуг для обеспечения муниципальных нужд	07	09	99 8 00 20003	200	67,7
Иные бюджетные ассигнования	07	09	99 8 00 20003	800	3,1
Централизованные бухгалтерии, учебно-методические кабинеты	07	09	99 8 00 24520		7 422,7
Расходы на выплату персоналу в целях обеспечения выполнения функций муниципальными органами, казенными учреждениями	07	09	99 8 00 24520	100	6 958,8
Закупка товаров, работ и услуг для обеспечения муниципальных нужд	07	09	99 8 00 24520	200	458,4
Иные бюджетные ассигнования	07	09	99 8 00 24520	800	5,5
КУЛЬТУРА, КИНЕМАТОГРАФИЯ	**08**				**16 375,2**
Культура	08	01			14 829,3
Дворцы и Дома культуры, другие учреждения культуры	08	01	02 3 01 80001		8 550,5
Предоставление субсидий бюджетным учреждениям	08	01	02 3 01 80001	600	8 550,5
Библиотеки	08	01	02 1 01 80002		5 407,2
Расходы на выплату персоналу в целях обеспечения выполнения функций муниципальными органами, казенными учреждениями	08	01	02 1 01 80002	100	4 821,0
Закупка товаров, работ и услуг для обеспечения муниципальных нужд	08	01	02 1 01 80002	200	486,2
Иные бюджетные ассигнования	08	01	02 1 01 80002	800	100,0
Организация фестивалей, конкурсов, смотров и иных массовых мероприятий	08	01	02 1 02 80003		800,0
Закупка товаров, работ и услуг для обеспечения муниципальных нужд	08	01	02 1 02 80003	200	800,0
Поддержка отрасли культуры (подключение муниципальных общедоступных библиотек к информационно-телекоммуникационной сети «Интернет» и развитие библиотечного дела с учетом задачи расширения информационных технологий и оцифровки)	08	01	20 2 09 R5193		71,6
Закупка товаров, работ и услуг для обеспечения муниципальных нужд	08	01	20 2 09 R5193	200	71,6
Другие вопросы в области культуры	08	04			1 545,9
Центральный аппарат	08	04	99 8 00 20003		545,7
Расходы на выплату персоналу в целях обеспечения выполнения функций муниципальными органами, казенными учреждениями	08	04	99 8 00 20003	100	545,7
Централизованные бухгалтерии, учебно-методические кабинеты	08	04	99 8 00 24520		1 000,2
Расходы на выплату персоналу в целях обеспечения выполнения функций муниципальными органами, казенными учреждениями	08	04	99 8 00 24520	100	888,2
Закупка товаров, работ и услуг для обеспечения муниципальных нужд	08	04	99 8 00 24520	200	112,0
Здравоохранение	**09**				**10 000,0**
Другие вопросы в области здравоохранения	09	09			10 000,0
Капитальные вложения в объекты недвижимого имущества муниципальной собственности	09	09	21 1 1И 41120		10 000,0
Бюджетные инвестиции в объекты капитвльного строительства государственной (муниципальной) собственноси	09	09	21 1 1И 41120	400	10 000,0
СОЦИАЛЬНАЯ ПОЛИТИКА	**10**				**23 994,4**
Пенсионное обеспечение	10	01	99 8 00 10000		158,0
Социальное обеспечение и иные выплаты населению	10	01	99 8 00 10000	300	158,0
Охрана семьи и детства	10	04			23 836,4
Предоставление жилых помещений детям-сиротам и детям, оставшимся без попечения родителей, лицам из их числа по договорам найма специализированных жилых помещений	10	04	22 5 00 50820		17 247,1
Капитальные вложения в объекты недвижимого имущества муниципальной собственности	10	04	22 5 00 50820	400	17 247,1
Компенсация части родительской платы за содержание ребенка в государственных, муниципальных учреждениях и иных образовательных организациях в Республике Дагестан, реализующих основную общеобразовательную программу дошкольного образования	10	04	22 3 01 81540		3 047,1
Пособия, компенсации, меры социальной поддержки по публичным нормативным обязательствам	10	04	22 3 01 81540	300	3 002,1
Закупка товаров, работ и услуг для обеспечения муниципальных нужд	10	04	22 3 01 81540	200	45,0
Выплата единовременного пособия при всех формах устройства детей, лишенных родительского попечения, в семью	10	04	22 3 07 52600		17,5
Пособия, компенсации, меры социальной поддержки по публичным нормативным обязательствам	10	04	22 3 07 52600	300	17,5
Расходы на содержание детей в семьях опекунов (попечителей) приемных семьях, а также на оплату труда приемных родителей	10	04	22 3 07 81520		3 524,7
Пособия, компенсации, меры социальной поддержки по публичным нормативным обязательствам	10	04	22 3 07 81520	300	3 524,7
ФИЗИЧЕСКАЯ КУЛЬТУРА И СПОРТ	**11**				**1 880,6**
Физическая культура	164	11	01		439,8
Мероприятия в области физической культуры и спорта	11	01	03 1 00 11002		439,8
Закупка товаров, работ и услуг для обеспечения муниципальных нужд	11	01	03 1 00 11002	200	439,8
Другие вопросы в области физической культуры и спорта	164	11	05		1440,8
Центральный аппарат	11	05	99 8 00 20003		815,0
Расходы на выплату персоналу в целях обеспечения выполнения функций муниципальными органами, казенными учреждениями	11	05	99 8 00 20003	100	813,3
Закупка товаров, работ и услуг для обеспечения муниципальных нужд	11	05	99 8 00 20003	200	1,7
Централизованные бухгалтерии, учебно-методические кабинеты	11	05	03 2 01 24520		625,8
Расходы на выплату персоналу в целях обеспечения выполнения функций муниципальными органами, казенными учреждениями	11	05	03 2 01 24520	100	523,9
Закупка товаров, работ и услуг для обеспечения муниципальных нужд	11	05	03 2 01 24520	200	101,9
СРЕДСТВА МАССОВОЙ ИНФОРМАЦИИ	**12**				**4 695,2**
Периодическая печать и издания	12	02	99 8 00 12000		4 695,2
Предоставление субсидий бюджетным учреждениям	12	02	99 8 00 12000	600	4 695,2
ОБСЛУЖИВАНИЕ МУНИЦИПАЛЬНОГО И ГОСУДАРСТВЕННОГО ДОЛГА	**13**				**60,5**
Обслуживание внутреннего муниципального долга	13	01			60,5
Процентные платежи по муниципальному долгу	13	01	99 8 00 27880		60,5
Обслуживание муниципального долга	13	01	99 8 00 27880	700	60,5
ИТОГО					**898 536,1**

Приложение № 3 к Решению Собрания депутатов ГО «город Избербаш»
Об исполнении бюджета муниципального образования «город Избербаш» за 2019 год» № 12-2 от 21.07.2020 г.

ВЕДОМСТВЕННАЯ СТРУКТУРА РАСХОДОВ БЮДЖЕТА МУНИЦИПАЛЬНОГО ОБРАЗОВАНИЯ «ГОРОД ИЗБЕРБАШ» НА 2019 ГОД

(тыс.рублей)

		ГЛАВА	РД	ПД	ЦСР	ВР	СУММА
1	**Администрация городского округа «город Избербаш»**	**001**					**61 413,2**
	ОБЩЕГОСУДАРСТВЕННЫЕ ВОПРОСЫ	001	01				20 992,2
	Функционирование высшего должностного лица субъекта Российской Федерации и муниципального образования	001	01	02			975,4
	Глава городского округа	001	01	02	99 8 00 20001		975,4
	Расходы на выплату персоналу в целях обеспечения выполнения функций муниципальными органами, казенными учреждениями	001	01	02	99 8 00 20001	100	975,4
	Функционирование законодательных (представительных) органов государственной власти и представительных органов муниципальных образований	001	01	03			477,2
	Депутат городского собрания	001	01	03	99 8 00 20002		477,2
	Расходы на выплату персоналу в целях обеспечения выполнения функций муниципальными органами, казенными учреждениями	001	01	03	99 8 00 20002	100	477,2
	Функционирование Правительства Российской Федерации, высших исполнительных органов государственной власти субъектов Российской Федерации, местных администраций	001	01	04			18 383,0
	Центральный аппарат	001	01	04	99 8 00 20003		17 685,7
	Расходы на выплату персоналу в целях обеспечения выполнения функций муниципальными органами, казенными учреждениями	001	01	04	99 8 00 20003	100	13 021,1
	Закупка товаров, работ и услуг для обеспечения муниципальных нужд	001	01	04	99 8 00 20003	200	3 774,6
	Иные бюджетные ассигнования	001	01	04	99 8 00 20003	800	890,0
	Административная комиссия	001	01	04	99 8 00 77710		357,0
	Расходы на выплату персоналу в целях обеспечения выполнения функций муниципальными органами, казенными учреждениями	001	01	04	99 8 00 77710	100	314,0
	Закупка товаров, работ и услуг для обеспечения муниципальных нужд	001	01	04	99 8 00 77710	200	43,0
	Административная комиссия по делам несовершеннолетних	001	01	04	99 8 00 77720		340,3
	Расходы на выплату персоналу в целях обеспечения выполнения функций муниципальными органами, казенными учреждениями	001	01	04	99 8 0077720	100	295,8
	Закупка товаров, работ и услуг для обеспечения муниципальных нужд	001	01	04	99 8 0077720	200	44,5
	Обеспечение деятельности финансовых,органов и органов финансового надзора	001	01	06			916,3
	Центральный аппарат	001	01	06	99 8 00 20003		296,7
	Расходы на выплату персоналу в целях обеспечения выполнения функций муниципальными органами, казенными учреждениями	001	01	06	99 8 00 20003	100	293,7
	Иные бюджетные ассигнования	001	01	06	99 8 00 20003	800	3,0
	Председатель контрольно-счетной комисии	001	01	06	99 8 00 20004		619,6
	Расходы на выплату персоналу в целях обеспечения выполнения функций муниципальными органами, казенными учреждениями	001	01	06	99 8 00 20004	100	619,6
	Другие общегосударственные вопросы	001	01	13			240,3
	Госпрограмма Республики Дагестан «Развитие государственной гражданской службы Республики Дагестан и муниципальной службы в Республике Дагестан на 2017-2019 годы	001	01	13	01 0 01 99590		64,3
	Закупка товаров, работ и услуг для обеспечения муниципальных нужд	001	01	13	01 0 01 99590	200	64,3
	Осуществление переданных государственных полномочий Республики Дагестан по хранению, комплектованию, учету и использованию архивных документов, относящихся к государственной собственности Республики Дагестан и находящихся на территории муниципальных образований	001	01	13	99 8 00 77730		176,0
	Закупка товаров, работ и услуг для обеспечения муниципальных нужд	001	01	13	99 8 00 77730	200	176,0
	НАЦИОНАЛЬНАЯ БЕЗОПАСНОСТЬ И ПРАВООХРАНИТЕЛЬНАЯ ДЕЯТЕЛЬНОСТЬ	001	03	00			2 935,7
	Органы юстиции	001	03	04			1 489,8
	Осуществление переданных полномочий Российской Федерации на государственную регистрацию актов гражданского состояния	001	03	04	99 8 00 59300		1 489,8
	Расходы на выплату персоналу в целях обеспечения выполнения функций муниципальными органами, казенными учреждениями	001	03	04	99 8 00 59300	100	840,8
	Закупка товаров, работ и услуг для обеспечения муниципальных нужд	001	03	04	99 8 00 59300	200	649,0
	Защита территории и населения от чрезвычайных ситуаций природного и техногенного характера, гражданская оборона	001	03	09			1 445,9
	Центральный аппарат	001	03	09	99 8 00 20003		1 445,9
	Расходы на выплату персоналу в целях обеспечения выполнения функций муниципальными органами, казенными учреждениями	001	03	09	99 8 00 20003	100	1 445,9
	ЖИЛИЩНО - КОММУНАЛЬНОЕ ХОЗЯЙСТВО	001	05				550,0
	Благоустройство	001	05	03			550,0
	Субсидии на поддержку муниципальных программ формирования современной городской среды	001	05	03	46 0 01 R5550		550,0
	Предоставление субсидий бюджетным и автономным учреждениям	001	05	03	46 0 01 R5550	600	550,0
	ОБРАЗОВАНИЕ	001	07				4 835,0
	Общее образование	001	07	02			3 777,6
	Реализация проектов инициатив муниципальных образований Республики Дагестан, направленных на повышение качества условий предоставления образовательных услуг в общеобразовательных организациях	001	07	02	99 9 00 41120		3 777,6
	Закупка товаров, работ, услуг в целях капитального ремонта государственного (муниципального) имущества	001	07	02	99 9 00 41120	200	3 777,6
	Осуществление государственных полномочий Республики Дагестан по организации и осуществлению деятельности по опеке и попечительству	001	07	09	99 8 00 77740		1 057,4
	Расходы на выплату персоналу в целях обеспечения выполнения функций муниципальными органами, казенными учреждениями	001	07	09	99 8 00 77740	100	625,6
	Закупка товаров, работ и услуг для обеспечения муниципальных нужд	001	07	09	99 8 00 77740	200	431,8
	Здравоохранение	001	09				10 000,0
	Другие вопросы в области здравоохранения	001	09	09			10 000,0
	Капитальные вложения в объекты недвижимого имущества муниципальной собственности	001	09	09	21 1 1И 41120		10 000,0
	Бюджетные инвестиции в объекты капитвльного строительства государственной (муниципальной) собственноси	001	09	09	21 1 1И 41120	400	10 000,0
	СОЦИАЛЬНАЯ ПОЛИТИКА	001	10				17 405,1
	Пенсионное обеспечение	001	10	01	99 8 00 10000		158,0
	Социальное обеспечение и иные выплаты населению	001	10	01	99 8 00 10000	300	158,0
	Охрана семьи и детства	001	10	04			17 247,1
	Предоставление жилых помещений детям-сиротам и детям, оставшимся без попечения родителей, лицам из их числа по договорам найма специализированных жилых помещений	001	10	04	22 5 00 50820		17 247,1
	Капитальные вложения в объекты недвижимого имущества муниципальной собственности	001	10	04	22 5 00 50820	400	17 247,1
	СРЕДСТВА МАССОВОЙ ИНФОРМАЦИИ	001	12				4 695,2
	Периодическая печать и издания	001	12	02	99 8 00 12000		4 695,2
	Предоставление субсидий бюджетным и автономным учреждениям	001	12	02	99 8 00 12000	600	4 695,2
2	**Единая дежурная диспетчерская служба**	**011**					**2 163,0**
	Защита территории и населения от чрезвычайных ситуаций природного и техногенного характера, гражданская оборона	011	03	09			2 163,0
	Обеспечение деятельности подведомственных учреждений	011	03	09	99 8 00 29900		2 163,0
	Расходы на выплату персоналу в целях обеспечения выполнения функций муниципальными органами, казенными учреждениями	011	03	09	99 8 00 29900	100	1 749,3
	Закупка товаров, работ и услуг для обеспечения муниципальных нужд	011	03	09	99 8 00 29900	200	413,7
3	**Служба хозяйственного обслуживания администрации**	**013**					**4 240,6**
	Хозяйственное обслуживание органов местного самоуправления	013	01	13	99 8 00 01131		4 240,6
	Расходы на выплату персоналу в целях обеспечения выполнения функций муниципальными органами, казенными учреждениями	013	01	13	99 8 00 01131	100	3 312,5
	Закупка товаров, работ и услуг для обеспечения муниципальных нужд	013	01	13	99 8 00 01131	200	927,1
	Иные бюджетные ассигнования	013	01	13	99 8 00 01131	800	1,0
4	**Управление жилищно-коммунального хозяйства**	**014**					**218 328,4**
	НАЦИОНАЛЬНАЯ ЭКОНОМИКА	014	04				75 412,0
	Дорожное хозяйство (дорожные фонды)	014	04	09			75 412,0
	Поддержка дорожного хозяйства	014	04	09	15 3 00 20760		70 600,0
	Закупка товаров, работ и услуг для обеспечения муниципальных нужд	014	04	09	15 3 00 20760	200	70 600,0
	Дорожный фонд	014	04	09	99 8 00 40000		4 812,0
	Закупка товаров, работ и услуг для обеспечения муниципальных нужд	014	04	09	99 8 00 40000	200	4 812,0
	ЖИЛИЩНО - КОММУНАЛЬНОЕ ХОЗЯЙСТВО	014	05				142 916,4

	Коммунальное хозяйство	014	05	02			76 724,8
	МП «Комплексного развития систем коммунальной инфраструктуры городского округа «город Избербаш» 2017-2032гг	014	05	02	08 0 00 25002		2 099,8
	Закупка товаров, работ и услуг для обеспечения муниципальных нужд	014	05	02	08 0 00 25002	200	2 099,8
	Капитальные вложения в объекты недвижимого имущества муниципальной собственности	014	05	02	16 8 05 41120		74 625,0
	Бюджетные инвестиции в объекты капитвльного строительства государственной (муниципальной) собственноси	014	05	02	16 8 05 41120	400	74 625,0
	Благоустройство	014	05	03			62 073,4
	Субсидии на поддержку муниципальных программ формирования современной городской среды	014	05	03	46 0 0F 25550		41 190,0
	Закупка товаров, работ, услуг в целях капитального ремонта государственного (муниципального) имущества	014	05	03	46 0 0F 25550	200	41 190,0
	уличное освещение	014	05	03	99 8 00 25003		2 700,0
	Закупка товаров, работ и услуг для обеспечения муниципальных нужд	014	05	03	99 8 00 25003	200	2 700,0
	Озеленение	014	05	03	99 8 00 25004		3 599,2
	Закупка товаров, работ и услуг для обеспечения муниципальных нужд	014	05	03	99 8 00 25004	200	3 599,2
	Организация и содержание мест захоронения	014	05	03	99 8 00 25005		200,0
	Закупка товаров, работ и услуг для обеспечения муниципальных нужд	014	05	03	99 8 00 25005	200	200,0
	Прочее благоустройство	014	05	03	99 8 00 25006		14 384,2
	Закупка товаров, работ и услуг для обеспечения муниципальных нужд	014	05	03	99 8 00 25006	200	14 384,2
	Другие вопросы в области жилищно-коммунального хозяйства	014	05	05			4 118,2
	Управление жилищно-коммунальным хозяйством	014	05	05	99 8 00 26001		4 118,2
	Расходы на выплату персоналу в целях обеспечения выполнения функций муниципальными органами, казенными учреждениями	014	05	05	99 8 00 26001	100	3 484,9
	Закупка товаров, работ и услуг для обеспечения муниципальных нужд	014	05	05	99 8 00 26001	200	628,9
	Иные бюджетные ассигнования	014	05	05	99 8 00 26001	800	4,4
5	**Отдел культуры администрации городского округа «город Избербаш»**	**056**					**33 984,6**
	ОБРАЗОВАНИЕ	056	07				17 609,4
	Общее образование	056	07	03			17 148,4
	Учреждения дополнительного образования	056	07	03	02 2 01 70004		17 148,4
	Предоставление субсидий бюджетным и автономным учреждениям	056	07	03	02 2 01 70004	600	17 148,4
	Молодежная политика и оздоровление детей	056	07	07			461,0
	Проведение мероприятий для детей и молодежи	056	07	07	04 0 00 0000		461,0
	Организация отдыха и оздоровления детей, подростков и молодежи в городском округе «город Избербаш»	056	07	07	04 0 01 70006		50,0
	Предоставление субсидий бюджетным и автономным учреждениям	056	07	07	04 0 01 70006	600	50,0
	Патриотическое и духовно-нравственное воспитание молодежи в городском округе «город Избербаш» на 2017-2019 годы	056	07	07	04 0 02 70006		149,0
	Предоставление субсидий бюджетным и автономным учреждениям	056	07	07	04 0 02 70006	600	149,0
	Поддержка молодежных инициатив в городском округе «город Избербаш» на 2017-2019 годы	056	07	07	04 0 03 70006		262,0
	Предоставление субсидий бюджетным и автономным учреждениям	056	07	07	04 0 03 70006	600	262,0
	КУЛЬТУРА, КИНЕМАТОГРАФИЯ	056	08				16 375,2
	Культура	056	08	01			14 829,3
	Дворцы и Дома культуры, другие учреждения культуры	056	08	01	02 3 01 80001		8 550,5
	Предоставление субсидий бюджетным и автономным учреждениям	056	08	01	02 3 01 80001	600	8 550,5
	Библиотеки	056	08	01	02 1 01 80002		5 407,2
	Расходы на выплату персоналу в целях обеспечения выполнения функций муниципальными органами, казенными учреждениями	056	08	01	02 1 01 80002	100	4 821,0
	Закупка товаров, работ и услуг для обеспечения муниципальных нужд	056	08	01	02 1 01 80002	200	486,2
	Иные бюджетные ассигнования	056	08	01	02 1 01 80002	800	100,0
	Организация фестивалей, конкурсов, смотров и иных массовых мероприятий	056	08	01	02 1 02 80003		800,0
	Закупка товаров, работ и услуг для обеспечения муниципальных нужд	056	08	01	02 1 02 80003	200	800,0
	Поддержка отрасли культуры (подключение муниципальных общедоступных библиотек к информационно-телекоммуникационной сети «Интернет» и развитие библиотечного дела с учетом задачи расширения информационных технологий и оцифровки)	056	08	01	20 2 09 R5193		71,6
	Закупка товаров, работ и услуг для обеспечения муниципальных нужд	056	08	01	20 2 09 R5193	200	71,6
	Другие вопросы в области культуры	056	08	04			1 545,9
	Центральный аппарат	056	08	04	99 8 00 20003		545,7
	Расходы на выплату персоналу в целях обеспечения выполнения функций муниципальными органами, казенными учреждениями	056	08	04	99 8 00 20003	100	545,7
	Централизованные бухгалтерии, учебно-методические кабинеты	056	08	04	99 8 00 24520		1 000,2
	Расходы на выплату персоналу в целях обеспечения выполнения функций муниципальными органами, казенными учреждениями	056	08	04	99 8 00 24520	100	888,2
	Закупка товаров, работ и услуг для обеспечения муниципальных нужд	056	08	04	99 8 00 24520	200	112,0
6	**Управление образованием г. Избербаш**	**075**					**543 164,1**
	ОБРАЗОВАНИЕ	075	07				536 574,8
	Дошкольное образование	075	07	01			166 180,8
	Государственная программа Республики Дагестан «Развитие образования в Республике Дагестан на 2015-2020 годы»	075	07	01	19		98 427,3
	Подпрограмма «Развитие дошкольного образования»	075	07	01	19 1		98 427,3
	Основное мероприятие «Развитие дошкольного образования детей»	075	07	01	19 1 01		98 427,3
	Обеспечение государственных гарантий реализации прав граждан на получение общедоступного и бесплатного дошкольного образования в муниципальных дошкольных образовательных организациях, включая расходы на оплату труда, приобретение учебников и учебных пособий, средств обучения, игр, игрушек (за исключением расходов на содержание зданий и коммунальных услуг)	075	07	01	19 1 01 06590		98 427,3
	Расходы на выплату персоналу в целях обеспечения выполнения функций муниципальными органами, казенными учреждениями	075	07	01	19 1 01 06590	100	97 877,3
	Закупка товаров, работ и услуг для обеспечения муниципальных нужд	075	07	01	19 1 01 06590	200	550,0
	Детские дошкольные учреждения	075	07	01	01 1 01 70001		67 753,5
	Расходы на выплату персоналу в целях обеспечения выполнения функций муниципальными органами, казенными учреждениями	075	07	01	01 1 01 70001	100	23 418,2
	Закупка товаров, работ и услуг для обеспечения муниципальных нужд	075	07	01	01 1 01 70001	200	41 759,3
	Иные бюджетные ассигнования	075	07	01	01 1 01 70001	800	2 576,0
	Общее образование	075	07	02			351 045,0
	Государственная программа Республики Дагестан «Развитие образования в Республике Дагестан на 2015-2020 годы»	075	07	02	19		315 509,8
	Подпрограмма «Развитие общего образования детей»	075	07	02	19 2		315 509,8
	Основное мероприятие «Развитие образования в общеобразовательных учреждениях»	075	07	02	19 2 02		315 509,8
	Финансовое обеспечение выполнения функций государственных органов и учреждений	075	07	02	19 2 02 2590		9 948,0
	Закупка товаров, работ и услуг для обеспечения муниципальных нужд	075	07	02	19 2 02 2590	200	9 948,0
	Обеспечение государственных гарантий реализации прав граждан на получение общедоступного и бесплатного дошкольного, начального общего, основного общего, среднего общего образования в муниципальных общеобразовательных организациях, включая расходы на оплату труда, приобретение учебников и учебных пособий, (за исключением расходов на содержание зданий и коммунальных услуг)	075	07	02	19 2 02 06590		305 561,8
	Расходы на выплату персоналу в целях обеспечения выполнения функций муниципальными органами, казенными учреждениями	075	07	02	19 2 02 06590	100	304 081,8
	Закупка товаров, работ и услуг для обеспечения муниципальных нужд	075	07	02	19 2 02 06590	200	1 480,0
	Средние школы	075	07	02	01 2 01 70002		23 665,1
	Расходы на выплату персоналу в целях обеспечения выполнения функций муниципальными органами, казенными учреждениями	075	07	02	01 2 01 70002	100	194,0
	Закупка товаров, работ и услуг для обеспечения муниципальных нужд	075	07	02	01 2 01 70002	200	14 739,5
	Иные бюджетные ассигнования	075	07	02	01 2 01 70002	800	8 731,6
	Школа-интернат	075	07	02	01 2 01 70003		11 870,1
	Расходы на выплату персоналу в целях обеспечения выполнения функций муниципальными органами, казенными учреждениями	075	07	02	01 2 01 70003	100	35,8
	Закупка товаров, работ и услуг для обеспечения муниципальных нужд	075	07	02	01 2 01 70003	200	10 933,9
	Иные бюджетные ассигнования	075	07	02	01 2 01 70003	800	900,4
	Учреждения дополнительного образования	075	07	03	01 3 01 70004		10 404,5
	Расходы на выплату персоналу в целях обеспечения выполнения функций муниципальными органами, казенными учреждениями	075	07	03	01 3 01 70004	100	10 020,3
	Закупка товаров, работ и услуг для обеспечения муниципальных нужд	075	07	03	01 3 01 70004	200	374,4
	Иные бюджетные ассигнования	075	07	03	01 3 01 70004	800	9,8
	Другие вопросы в области образования	075	07	09			8 944,5
	Центральный аппарат	075	07	09	99 8 00 20003		1 521,8
	Расходы на выплату персоналу в целях обеспечения выполнения функций муниципальными органами, казенными учреждениями	075	07	09	99 8 00 20003	100	1 451,0

	Закупка товаров, работ и услуг для обеспечения муниципальных нужд	075	07	09	99 8 00 20003	200	67,7
	Иные бюджетные ассигнования	075	07	09	99 8 00 20003	800	3,1
	Централизованные бухгалтерии, учебно-методические кабинеты	075	07	09	99 8 00 24520		7 422,7
	Расходы на выплату персоналу в целях обеспечения выполнения функций муниципальными органами, казенными учреждениями	075	07	09	99 8 00 24520	100	6 958,8
	Закупка товаров, работ и услуг для обеспечения муниципальных нужд	075	07	09	99 8 00 24520	200	458,4
	Иные бюджетные ассигнования	075	07	09	99 8 00 24520	800	5,5
	Социальная политика	075	10	00			6 589,3
	Охрана семьи и детства	075	10	04			6 589,3
	Компенсация части родительской платы за содержание ребенка в государственных, муниципальных учреждениях и иных образовательных организациях в Республике Дагестан, реализующих основную общеобразовательную программу дошкольного образования	075	10	04	22 3 01 81540		3 047,1
	Пособия, компенсации, меры социальной поддержки по публичным нормативным обязательствам	075	10	04	22 3 01 81540	300	3 002,1
	Закупка товаров, работ и услуг для обеспечения муниципальных нужд	075	10	04	22 3 01 81540	200	45,0
	Выплата единовременного пособия при всех формах устройства детей, лишенных родительского попечения, в семью	075	10	04	22 3 07 52600		17,5
	Пособия, компенсации, меры социальной поддержки по публичным нормативным обязательствам	075	10	04	22 3 07 52600	300	17,5
	Расходы на содержание детей в семьях опекунов (попечителей) приемных семьях, а также на оплату труда приемных родителей	075	10	04	22 3 07 81520		3 524,7
	Пособия, компенсации, меры социальной поддержки по публичным нормативным обязательствам	075	10	04	22 3 07 81520	300	3 524,7
7	**Отдел физической культуры и спорта администрации городского округа «город Избербаш**	**164**					**28 093,1**
	ОБРАЗОВАНИЕ	164	07				26 212,5
	Общее образование	164	07	03			26 212,5
	Учреждения дополнительного образования	164	07	03	03 2 01 70004		26 212,5
	Расходы на выплату персоналу в целях обеспечения выполнения функций муниципальными органами, казенными учреждениями	164	07	03	03 2 01 70004	100	21 870,7
	Закупка товаров, работ и услуг для обеспечения муниципальных нужд	164	07	03	03 2 01 70004	200	2 177,3
	Иные бюджетные ассигнования	164	07	03	03 2 01 70004	800	2 164,5
	ФИЗИЧЕСКАЯ КУЛЬТУРА И СПОРТ	164	11				1 880,6
	Физическая культура	164	11	01			439,8
	Мероприятия в области физической культуры и спорта	164	11	01	03 1 00 11002		439,8
	Закупка товаров, работ и услуг для обеспечения муниципальных нужд	164	11	01	03 1 00 11002	200	439,8
	Другие вопросы в области физической культуры и спорта	164	11	05			1 440,8
	Центральный аппарат	164	11	05	99 8 00 20003		815,0
	Расходы на выплату персоналу в целях обеспечения выполнения функций муниципальными органами, казенными учреждениями	164	11	05	99 8 00 20003	100	813,3
	Закупка товаров, работ и услуг для обеспечения муниципальных нужд	164	11	05	99 8 00 20003	200	1,7
	Централизованные бухгалтерии, учебно-методические кабинеты	164	11	05	03 2 01 24520		625,8
	Расходы на выплату персоналу в целях обеспечения выполнения функций муниципальными органами, казенными учреждениями	164	11	05	03 2 01 24520	100	523,9
	Закупка товаров, работ и услуг для обеспечения муниципальных нужд	164	11	05	03 2 01 24520	200	101,9
8	**Управление земельных и имущественных отношений администрации городского округа «город Избербаш»**	**165**					**3 134,6**
	Другие общегосударственные вопросы	165	01	13			3 019,9
	Центральный аппарат	165	01	13	99 8 00 20003		2 930,9
	Расходы на выплату персоналу в целях обеспечения выполнения функций муниципальными органами, казенными учреждениями	165	01	13	99 8 00 20003	100	2 675,2
	Закупка товаров, работ и услуг для обеспечения муниципальных нужд	165	01	13	99 8 00 20003	200	236,6
	Иные бюджетные ассигнования	165	01	13	99 8 00 20003	800	19,1
	Оценка недвижимости, признание прав и регулирование отношений по государственной и муниципальной собствен-ности	165	01	13	99 8 00 01132		89,0
	Закупка товаров, работ и услуг для обеспечения муниципальных нужд	165	01	13	99 8 00 01132	200	89,0
	ЖИЛИЩНО КОММУНАЛЬНОЕ ХОЗЯЙСТВО	165	05				114,7
	Жилищное хозяйство	165	05	01			114,7
	Капитальный ремонт жил.фонда в муниципальной собственности	165	05	01	99 8 00 25001		114,7
	Закупка товаров, работ и услуг для обеспечения муниципальных нужд	165	05	01	99 8 00 25001	200	114,7
9	**Финансовое управление городского округа «город Избербаш»**	**992**					**4 014,5**
	ОБЩЕГОСУДАРСТВЕННЫЕ ВОПРОСЫ	992	01				3 954,0
	Обеспечение деятельности финансовых, органов и органов финансового надзора	992	01	06			3 954,0
	Центральный аппарат	992	01	06	99 8 00 20003		3 954,0
	Расходы на выплату персоналу в целях обеспечения выполнения функций муниципальными органами, казенными учреждениями	992	01	06	99 8 00 20003	100	3 278,5
	Закупка товаров, работ и услуг для обеспечения муниципальных нужд	992	01	06	99 8 00 20003	200	675,5
	ОБСЛУЖИВАНИЕ МУНИЦИПАЛЬНОГО И ГОСУДАРСТВЕННОГО ДОЛГА	992	13				60,5
	Обслуживание внутреннего муниципального долга	992	13	01			60,5
	Процентные платежи по муниципальному долгу	992	13	01	99 8 00 27880		60,5
	Обслуживание муниципального долга	992	13	01	99 8 00 27880	700	60,5
	И Т О Г О						**898 536,1**

Приложение № 4 к проекту Решения Собрания депутатов городского округа «город Избербаш»
«Об исполнении бюджета муниципального образования «город Избербаш за 2019 год» от 21 июля 2020 года № 12-2

Источники внутреннего финансирования дефицита бюджета муниципального образования «город Избербаш» за 2019 г.

Наименование показателя	Коды бюджетной классификации	Кассовое исполнение (тыс.руб.)
Источники финансирования бюджета - всего	90 00 00 00 00 0000 000	-133 107,3
Погашение бюджетами городских округов кредитов от других бюджетов бюджетной системы Российской Федерации в валюте РФ	01 03 01 00 04 0000 810	-3 181,7
Изменение остатков средств на счетах по учету средств бюджета	01 05 00 00 00 0000 000	-129 925,6
Увеличение прочих остатков денежных средств бюджетов городских округов	01 05 02 01 04 0000 510	-1 039 872,2
Уменьшение прочих остатков денежных средств бюджетов городских округов	01 05 02 01 04 0000 610	909 946,6

РЕШЕНИЕ № 12-3 от 21 июля 2020 г.

О внесении дополнений и изменений в Решение Собрания депутатов городского округа «город Избербаш» «О бюджете муниципального образования «город Избербаш» на 2020 год и плановый период 2021 и 2022 годов»

В соответствии с Федеральным законом № 131-ФЗ от 06.10.2003 года «Об общих принципах организации местного самоуправления в Российской Федерации» и Бюджетным Кодексом РФ Собрание депутатов городского округа «город Избербаш» **решает**:

Внести в Решение № 9-1 от 4 марта 2020 года «О бюджете муниципального образования «город Избербаш» на 2020 год и на плановый период 2021 и 2022 годов» следующие изменения:

1. в части 1 статьи 1:

а) в пункте 1 слова «в сумме 869 939,8 тыс. руб. тыс. руб. и «в сумме 710 977,7 тыс. руб.» заменить словами «в сумме 1 082 799,2 тыс. руб.» и «в сумме 923 837,1 тыс. руб.»;

б) в пункте 2 слова «в сумме 1 005 039,3 тыс. руб.» заменить словами «в сумме 1 217 898,7 тыс. руб.»

2. В приложении № 5 к статье 4 в следующих строках суммы:

2 02 00000 00 0000 000	**Безвозмездные поступления из вышестоящего бюджета**	**710 977,7**
2 02 20000 00 0000 150	Субсидии	142 007,5
2 02 29999 04 0000 150	Прочие субсидии бюджетам городских округов т.ч.	10 842,0
2 02 30000 00 0000 150	Субвенции от других бюджетов бюджетной системы Российской Федерации	434 610,2
2 02 30024 04 0000 150	Субвенции бюджетам городских округов на выполнение передаваемых полномочий субъектов Российской Федерации в т.ч.	409 396,5
	-отлов и содержание безнадзорных животных	*500,0*
	ВСЕГО ДОХОДОВ	869 939,8

дополнить и изменить на:

2 02 00000 00 0000 000	**Безвозмездные поступления из вышестоящего бюджета**	**923 837,1**
2 02 20000 00 0000 150	Субсидии	147 225,5
2 02 29999 04 0000 150	Прочие субсидии бюджетам городских округов т.ч.	16 060
	Субсидии на реализацию проектов инициатив муниципальных образований Республики Дагестан по повышению качества условий предоставления образовательных услуг в общеобразовательных организациях	*5 218*
2 02 30000 00 0000 150	Субвенции от других бюджетов бюджетной системы Российской Федерации	434 830,2
2 02 30024 04 0000 150	Субвенции бюджетам городских округов на выполнение передаваемых полномочий субъектов Российской Федерации в т.ч.	409 616,5
	-отлов и содержание безнадзорных животных	720
	Иные межбюджетные трансферты	207 421,4
2 02 45160 040000 150	Межбюджетные трансферты, передаваемые бюджетам для компенсации дополнительных расходов, возникших в результате решений, принятых органами власти другого уровня	200 000
2 02 45303 04 0000 150	Межбюджетные трансферты бюджетам городских округов на ежемесячное денежное вознаграждение за классное руководство педагогическим работникам государственных и муниципальных общеобразовательных организаций	7 421,4
	ВСЕГО ДОХОДОВ	1 082 799,2

3. В приложение № 7 к части 1 статьи 8 в следующих строках суммы:

		ГЛАВА	РД	ПД	ЦСР	ВР	СУММА
1	**Администрация городского округа «город Избербаш»**	**001**					**150 285,0**
	ОБЩЕГОСУДАРСТВЕННЫЕ ВОПРОСЫ	001	01				29 957,0
	Резервный фонд	001	01	11			3 050,0
	Резервный фонд по предупреждению и ликвидации чрезвычайных ситуаций и последствий стихийных бедствий	001	01	11	99 8 00 20670		600,0
	Иные бюджетные ассигнования	001	01	11	99 8 00 20670	800	600,0
	Резервный фонд администрации	001	01	11	99 8 00 20671		2 450,0
	Иные бюджетные ассигнования	001	01	11	99 8 00 20671	800	2 450,0
	Другие общегосударственные вопросы	001	01	13			1 469,2
	Проведение мероприятий по отлову и содержанию безнадзорных животных	001	01	13	41 0 06 64600		500,0
	Закупка товаров, работ и услуг для обеспечения муниципальных нужд	001	01	13	41 0 06 64600	200	500,0
	НАЦИОНАЛЬНАЯ ЭКОНОМИКА	001	04				3 000,0
	Благоустройство	001	05	03			1 022,8
	Формирование современной городской среды	001	05	03	46 0 F2 55550		522,8
	Закупка товаров, работ и услуг для обеспечения муниципальных нужд	001	05	03	46 0 F2 55550	200	522,8
	Прочее благоустройство	001	05	03	99 8 00 25006		500,0
	Закупка товаров, работ и услуг для обеспечения муниципальных нужд	001	05	03	99 8 00 25006	200	500,0
	ОБРАЗОВАНИЕ	001	07				1 327,5
	общее образование	001	07	02			450,0
	Реализация проектов инициатив муниципальных образований Республики Дагестан, направленных на повышение качества условий предоставления образовательных услуг в общеобразовательных организациях	001	07	02	99 9 00 41120		450,0
	Закупка товаров, работ и услуг для обеспечения муниципальных нужд	001	07	02	99 9 00 41120	200	450,0
	ЗДРАВООХРАНЕНИЕ	001	09	00			91 400,0
	Закупка товаров, работ и услуг для обеспечения муниципальных нужд	001	09	09	2111И41120	200	1 400,0
	СОЦИАЛЬНАЯ ПОЛИТИКА	001	10				16 706,4
3	**Служба хозяйственного обслуживания администрации**	**013**					**4 842,5**
	Расходы на выплату персоналу в целях обеспечения выполнения функций муниципальными органами, казенными учреждениями	013	01	13	99 8 00 01131	100	3 972,5
	Закупка товаров, работ и услуг для обеспечения муниципальных нужд	013	01	13	99 8 00 01131	200	860,0
4	**Управление жилищно-коммунального хозяйства**	**014**					**174 395,2**
	ЖИЛИЩНО - КОММУНАЛЬНОЕ ХОЗЯЙСТВО	014	05				79 536,5
	Благоустройство	014	05	03			69 002,2
	Прочее благоустройство	014	05	03	99 8 00 25006		16 489,9
	Закупка товаров, работ и услуг для обеспечения муниципальных нужд	014	05	03	99 8 00 25006	200	16 489,9
6	**Управление образованием г.Избербаш**	**075**					**594 084,2**
	ОБРАЗОВАНИЕ	075	07				585 843,3
	Расходы на выплату персоналу в целях обеспечения выполнения функций муниципальными органами, казенными учреждениями	075	07	01	19 1 01 06590	100	93 318,8
	Закупка товаров, работ и услуг для обеспечения муниципальных нужд	075	07	01	19 1 01 06590	200	1 275,6
	Предоставление субсидий бюдж. и автономным учреждениям	075	07	01	19 1 01 06590	600	10 815,6
	Расходы на выплату персоналу в целях обеспечения выполнения функций муниципальными органами, казенными учреждениями	075	07	01	01 1 01 70001	100	24 774,7
	Закупка товаров, работ и услуг для обеспечения муниципальных нужд	075	07	01	01 1 01 70001	200	41 088,2
	Предоставление субсидий бюджетным и автономным учреждениям	075	07	01	01 1 01 70001	600	7 634,4
	Общее образование	075	07	02			381 431,0
	Государственная программа Республики Дагестан «Развитие образования в Республике Дагестан на 2015-2020 годы»	075	07	02	19		312 561
	Закупка товаров, работ и услуг для обеспечения муниципальных нужд	075	07	02	19 2 02 2590	200	10 842,0
	Расходы на выплату персоналу в целях обеспечения выполнения функций муниципальными органами, казенными учреждениями	075	07	02	19 2 02 06590	100	297 599,0
	Закупка товаров, работ и услуг для обеспечения муниципальных нужд	075	07	02	19 2 02 06590	200	4 120,0
	Расходы на выплату персоналу в целях обеспечения выполнения функций муниципальными органами, казенными учреждениями	075	07	02	01 2 01 70002	100	3 411,4
	Закупка товаров, работ и услуг для обеспечения муниципальных нужд	075	07	02	01 2 01 70002	200	20 363,0
	Иные бюджетные ассигнования	075	07	02	01 2 01 70002	800	9 276,7
	Расходы на выплату персоналу в целях обеспечения выполнения функций муниципальными органами, казенными учреждениями	075	07	03	01 3 01 70004	100	3 176,9
	Закупка товаров, работ и услуг для обеспечения муниципальных нужд	075	07	03	01 3 01 70004	200	118,3
	Предоставление субсидий бюджетным и автономным учреждениям	075	07	03	01 3 01 70004	600	7 764,4
	И Т О Г О						**1 005 039,3**

дополнить и изменить на:

		ГЛАВА	РД	ПД	ЦСР	ВР	СУММА
1	**Администрация городского округа «город Избербаш»**	**001**					**355 123,0**
	ОБЩЕГОСУДАРСТВЕННЫЕ ВОПРОСЫ	001	01				29 425,0
	Резервный фонд	001	01	11			2 718,0
	Резервный фонд по предупреждению и ликвидации чрезвычайных ситуаций и последствий стихийных бедствий	001	01	11	99 8 00 20670		1 100,0
	Иные бюджетные ассигнования	001	01	11	99 8 00 20670	800	1 100,0
	Резервный фонд администрации	001	01	11	99 8 00 20671		1 618,0
	Иные бюджетные ассигнования	001	01	11	99 8 00 20671	800	1 618,0
	Другие общегосударственные вопросы	001	01	13			1 269,2
	Резервный фонд администрации	001	01	13			300,0
	Закупка товаров, работ и услуг для обеспечения муниципальных нужд	001	01	13	99 8 00 20671	244	300,0
	Проведение мероприятий по отлову и содержанию безнадзорных животных	001	01	13	41 0 06 64600		0,0
	Закупка товаров, работ и услуг для обеспечения муниципальных нужд	001	01	13	41 0 06 64600	200	0,0
	НАЦИОНАЛЬНАЯ ЭКОНОМИКА	001	04				3 720,0
	Другие вопросы в области национальной экономики	001	04	12			3 000,0
	Проведение мероприятий по отлову и содержанию безнадзорных животных	001	04	12	14 В 06 64600		720,0
	Закупка товаров, работ и услуг для обеспечения муниципальных нужд	001	04	12	14 В 06 64600	200	720,0
	Благоустройство	001	05	03			1 822,8
	Формирование современной городской среды	001	05	03	46 0 F2 55550		1 322,8
	Закупка товаров, работ и услуг для обеспечения муниципальных нужд	001	05	03	46 0 F2 55550	200	1 322,8
	Прочее благоустройство	001	05	03	99 8 00 25006		500,0
	Закупка товаров, работ и услуг для обеспечения муниципальных нужд	001	05	03	99 8 00 25006	400	500,0
	ОБРАЗОВАНИЕ	001	07				6 545,5
	общее образование	001	07	02			5 668,0

	Реализация проектов инициатив муниципальных образований Республики Дагестан, направленных на повышение качества условий предоставления образовательных услуг в общеобразовательных организациях	001	07	02	99 9 00 41120		5 668,0
	Закупка товаров, работ и услуг для обеспечения муниципальных нужд	001	07	02	99 9 00 41120	200	5 668,0
	ЗДРАВООХРАНЕНИЕ	001	09	00			290 000,0
	Закупка товаров, работ и услуг для обеспечения муниципальных нужд	001	09	09	21 1 1И 41120	200	0,0
	Бюджетные инвестиции в объекты капитального строительства государственной (муниципальной) собственности	001	09	09	21 1 1И 4112R	400	200 000,0
	СОЦИАЛЬНАЯ ПОЛИТИКА	001	10				16 738,4
	Социальное обеспечение населения	001	10	03			32,0
	Оказание разовой помощи населению	001	01	03	99 8 00 10001		32,0
	Пособия и компенсации гражданами иные социальные выплаты, кроме публичных нормативных обязательств	001	10	03	99 8 00 10001	300	32,0
3	**Служба хозяйственного обслуживания администрации**	**013**					**4 842,5**
	Расходы на выплату персоналу в целях обеспечения выполнения функций муниципальными органами, казенными учреждениями	013	01	13	99 8 00 01131	100	4 067,5
	Закупка товаров, работ и услуг для обеспечения муниципальных нужд	013	01	13	99 8 00 01131	200	765,0
4	**Управление жилищно-коммунального хозяйства**	**014**					**174 995,2**
	ЖИЛИЩНО-КОММУНАЛЬНОЕ ХОЗЯЙСТВО	014	05				80 136,5
	Благоустройство	014	05	03			69 602,2
	Прочее благоустройство	014	05	03	99 8 00 25006		17 089,9
	Закупка товаров, работ и услуг для обеспечения муниципальных нужд	014	05	03	99 8 00 25006	200	17 089,9
6	**Управление образованием г. Избербаша**	**075**					**601 505,6**
	ОБРАЗОВАНИЕ	075	07				593 264,7
	Расходы на выплату персоналу в целях обеспечения выполнения функций муниципальными органами, казенными учреждениями	075	07	01	19 1 01 06590	100	96 442,0
	Закупка товаров, работ и услуг для обеспечения муниципальных нужд	075	07	01	19 1 01 06590	200	1 275,6
	Предоставление субсидий бюджетным и автономным учреждениям	075	07	01	19 1 01 06590	600	7 692,4
	Расходы на выплату персоналу в целях обеспечения выполнения функций муниципальными органами, казенными учреждениями	075	07	01	01 1 01 70001	100	25 408,6
	Закупка товаров, работ и услуг для обеспечения муниципальных нужд	075	07	01	01 1 01 70001	200	43 213,1
	Предоставление субсидий бюджетным и автономным учреждениям	075	07	01	01 1 01 70001	600	4 875,6
	Иные бюджетные ассигнования	075	07	01	01 1 01 70001	800	2 532,3
	Государственная программа Республики Дагестан «Развитие образования в Республике Дагестан на 2015-2020 годы»	075	07	02	19		319 982,4
	Финансовое обеспечение выполнения функций государственных органов и учреждений	075	07	02	19 2 02 2590		10 842,0
	Закупка товаров, работ и услуг для обеспечения муниципальных нужд	075	07	02	19 2 02 2590	200	9 628,9
	Предоставление субсидий бюджетным и автономным учреждениям	075	07	02	19 2 02 2590	600	1 213,1
	Расходы на выплату персоналу в целях обеспечения выполнения функций муниципальными органами, казенными учреждениями	075	07	02	19 2 02 06590	100	279 391,9
	Закупка товаров, работ и услуг для обеспечения муниципальных нужд	075	07	02	19 2 02 06590	200	3 975,9
	Предоставление субсидий бюджетным и автономным учреждениям	075	07	02	19 2 02 06590	600	18 351,2
	Ежемесячное вознаграждение за классное руководство педагогическим работникам государственных и муниципальных общеобразовательных организаций	075	07	02	19 2 02 R3030		7 421,4
	Расходы на выплату персоналу в целях обеспечения выполнения функций муниципальными органами, казенными учреждениями	075	07	02	19 2 02 R3030	100	6145.4
	Предоставление субсидий бюджетным и автономным учреждениям	075	07	02	19 2 02 R3030	600	1276
	Средние школы	075	07	02	01 2 01 70002		33 051,1
	Расходы на выплату персоналу в целях обеспечения выполнения функций муниципальными органами, казенными учреждениями	075	07	02	01 2 01 70002	100	2 977,5
	Закупка товаров, работ и услуг для обеспечения муниципальных нужд	075	07	02	01 2 01 70002	200	19 072,4
	Предоставление субсидий бюджетным и автономным учреждениям	075	07	02	01 2 01 70002	600	4509,2
	Иные бюджетные ассигнования	075	07	02	01 2 01 70002	800	6 492,0
	Расходы на выплату персоналу в целях обеспечения выполнения функций муниципальными органами, казенными учреждениями	075	07	03	01 3 01 70004	100	5 765,9
	Закупка товаров, работ и услуг для обеспечения муниципальных нужд	075	07	03	01 3 01 70004	200	206,6
	Предоставление субсидий бюджетным и автономным учреждениям	075	07	03	01 3 01 70004	600	5 087,1
	И Т О Г О						**1 217 898,7**

4. В приложение № 9 к части 2 статьи 8 в следующих строках суммы:

		РД	ПД	ЦСР	ВР	СУММА
1	**ОБЩЕГОСУДАРСТВЕННЫЕ ВОПРОСЫ**	**01**				**45 798,7**
	Резервный фонд	01	11			3 050,0
	Резервный фонд по предупреждению и ликвидации чрезвычайных ситуаций и последствий стихийных бедствий	01	11	99 8 00 20670		600,0
	Иные бюджетные ассигнования	01	11	99 8 00 20670	800	600,0
	Резервный фонд администрации	01	11	99 8 00 20671		2 450,0
	Иные бюджетные ассигнования	01	11	99 8 00 20671	800	2 450,0
	Другие общегосударственные вопросы	01	13			10 064,2
	Проведение мероприятий по отлову и содержанию безнадзорных животных	01	13	4100664600		500,0
	Закупка товаров, работ и услуг для обеспечения муниципальных нужд	01	13	4100664600	200	500,0
	Расходы на выплату персоналу в целях обеспечения выполнения функций муниципальными органами, казенными учреждениями	01	13	99 8 00 01131	100	3 972,5
	Закупка товаров, работ и услуг для обеспечения муниципальных нужд	01	13	99 8 00 01131	200	860,0
3	**НАЦИОНАЛЬНАЯ ЭКОНОМИКА**	**04**				**99 018,1**
	Другие вопросы в области национальной политики	04	12			4 159,4
4	**ЖИЛИЩНО КОММУНАЛЬНОЕ ХОЗЯЙСТВО**	**05**				**80 799,3**
	Благоустройство	05	03			70 115,0
	Формирование современной городской среды	05	03	460F255550		43 885,1
	Закупка товаров, работ и услуг для обеспечения муниципальных нужд	05	03	460F255550	200	43 885,1
	Прочее благоустройство	05	03	99 8 00 25006		17 079,9
	Закупка товаров, работ и услуг для обеспечения муниципальных нужд	05	03	99 8 00 25006	200	17 079,9
5	**ОБРАЗОВАНИЕ**	**07**				**631 713,8**
	Расходы на выплату персоналу в целях обеспечения выполнения функций муниципальными органами, казенными учреждениями	07	01	19 1 01 06590	100	93 318,8
	Предоставление субсидий бюджетным и автономным учреждениям	07	01	19 1 01 06590	600	10 815,6
	Расходы на выплату персоналу в целях обеспечения выполнения функций муниципальными органами, казенными учреждениями	07	01	01 1 01 70001	100	24 774,7
	Закупка товаров, работ и услуг для обеспечения муниципальных нужд	07	01	01 1 01 70001	200	41 088,2
	Предоставление субсидий бюджетным и автономным учреждениям	07	01	01 1 01 70001	600	7 634,4
	Общее образование	07	02			381 881,0
	Государственная программа Республики Дагестан «Развитие образования в Республике Дагестан на 2015-2020 годы».	07	02	19		312 561,0
	Подпрограмма «Развитие общего образования детей»	07	02	19 2		312 561,0
	Основное мероприятие «Развитие образования в общеобразовательных учреждениях»	07	02	19 2 02		312 561,0
	Финансовое обеспечение выполнения функций государственных органов и учреждений	07	02	19 2 02 2590		10 842,0
	Закупка товаров, работ и услуг для обеспечения муниципальных нужд	07	02	19 2 02 2590	200	10 842,0
	Расходы на выплату персоналу в целях обеспечения выполнения функций муниципальными органами, казенными учреждениями	07	02	19 2 02 06590	100	297 599,0
	Закупка товаров, работ и услуг для обеспечения муниципальных нужд	07	02	19 2 02 06590	200	4 120,0
	Расходы на выплату персоналу в целях обеспечения выполнения функций муниципальными органами, казенными учреждениями	07	02	01 2 01 70002	100	3 411,4
	Закупка товаров, работ и услуг для обеспечения муниципальных нужд	07	02	01 2 01 70002	200	20 363,0
	Иные бюджетные ассигнования	07	02	01 2 01 70002	800	9 276,7
	Реализация проектов инициатив муниципальных образований Республики Дагестан, направленных на повышение качества условий предоставления образовательных услуг в общеобразовательных организациях	07	02	99 9 00 41120		450,0
	Закупка товаров, работ и услуг для обеспечения муниципальных нужд	07	02	99 9 00 41120	200	450,0
	Расходы на выплату персоналу в целях обеспечения выполнения функций муниципальными органами, казенными учреждениями	07	03	01 3 01 70004	100	3 176,9
	Закупка товаров, работ и услуг для обеспечения муниципальных нужд	07	03	01 3 01 70004	200	118,3
	Предоставление субсидий бюджетным учреждениям	07	03	01 3 01 70004	600	7 764,4

7	**ЗДРАВООХРАНЕНИЕ**	**09**	**00**			**91 400,0**
	Программа «Развитие здравоохранения в Республике Дагестан», основное мероприятие Строительство и реконструкция объектов здравоохранения	09	09	2111И41120		91 400,0
8	**СОЦИАЛЬНАЯ ПОЛИТИКА**	**10**				**25 374,1**
	ИТОГО					**1 005 039,3**

дополнить и изменить на:

		РД	ПД	ЦСР	ВР	СУММА
1	**ОБЩЕГОСУДАРСТВЕННЫЕ ВОПРОСЫ**	**01**				**45 266,7**
	Резервный фонд	01	11			2 718,0
	Резервный фонд по предупреждению и ликвидации чрезвычайных ситуаций и последствий стихийных бедствий	01	11	99 8 00 20670		1 100,0
	Иные бюджетные ассигнования	01	11	99 8 00 20670	800	1 100,0
	Резервный фонд администрации	01	11	99 8 00 20671		1 618,0
	Иные бюджетные ассигнования	01	11	99 8 00 20671	800	1 618,0
	Другие общегосударственные вопросы	01	13			9 864,2
	Резервный фонд администрации	01	13			300,0
	Закупка товаров, работ и услуг для обеспечения муниципальных нужд	01	13	99 8 00 20671	244	300,0
	Расходы на выплату персоналу в целях обеспечения выполнения функций муниципальными органами, казенными учреждениями	01	13	99 8 00 01131	100	4 067,5
	Закупка товаров, работ и услуг для обеспечения муниципальных нужд	01	13	99 8 00 01131	200	765,0
3	**НАЦИОНАЛЬНАЯ ЭКОНОМИКА**	**04**				**99 738,1**
	Другие вопросы в области национальной политики	04	12			4 879,4
	Проведение мероприятий по отлову и содержанию безнадзорных животных	04	12	14 В 06 64600		720,0
	Закупка товаров, работ и услуг для обеспечения муниципальных нужд	04	12	14 В 06 64600	200	720,0
4	**ЖИЛИЩНО КОММУНАЛЬНОЕ ХОЗЯЙСТВО**	**05**				**82 199,3**
	Благоустройство	05	03			71 515,0
	Формирование современной городской среды	05	03	460F255550		44 685,1
	Закупка товаров, работ и услуг для обеспечения муниципальных нужд	05	03	460F255550	200	44 685,1
	Прочее благоустройство	05	03	99 8 00 25006		17 679,9
	Закупка товаров, работ и услуг для обеспечения муниципальных нужд	05	03	99 8 00 25006	200	17 179,9
	Бюджетные инвестиции в объекты капитального строительства государственной (муниципальной) собственности	05	03	99 8 00 25006	400	500,0
5	**ОБРАЗОВАНИЕ**	**07**				**644 353,2**
	Расходы на выплату персоналу в целях обеспечения выполнения функций муниципальными органами, казенными учреждениями	07	01	19 1 01 06590	100	96 442,0
	Предоставление субсидий бюджетным и автономным учреждениям	07	01	19 1 01 06590	600	7 692,4
	Расходы на выплату персоналу в целях обеспечения выполнения функций муниципальными органами, казенными учреждениями	07	01	01 1 01 70001	100	25 408,6
	Закупка товаров, работ и услуг для обеспечения муниципальных нужд	07	01	01 1 01 70001	200	43 213,1
	Предоставление субсидий бюджетным и автономным учреждениям	07	01	01 1 01 70001	600	4 875,6
	Общее образование	07	02			394 520,4
	Государственная программа Республики Дагестан «Развитие образования в Республике Дагестан на 2015-2020 годы»	07	02	19		319 982,4
	Финансовое обеспечение выполнения функций государственных органов и учреждений	07	02	19 2 02 2590		10 842,0
	Закупка товаров, работ и услуг для обеспечения муниципальных нужд	07	02	19 2 02 2590	200	9 628,9
	Предоставление субсидий бюджетным и автономным учреждениям	07	02	19 2 02 2590	600	1 213,1
	Расходы на выплату персоналу в целях обеспечения выполнения функций муниципальными органами, казенными учреждениями	07	02	19 2 02 06590	100	279 391,9
	Закупка товаров, работ и услуг для обеспечения муниципальных нужд	07	02	19 2 02 06590	200	3 975,9
	Предоставление субсидий бюджетным и автономным учреждениям	07	02	19 2 02 06590	600	18 351,2
	Ежемесячное вознаграждение за классное руководство педагогическим работникам государственных и муниципальных общеобразовательных организаций	07	02	19 2 02 R3030		7 421,4
	Расходы на выплату персоналу в целях обеспечения выполнения функций муниципальными органами, казенными учреждениями	07	02	19 2 02 R3030	100	6145.4
	Предоставление субсидий бюджетным и автономным учреждениям	07	02	19 2 02 R3030	600	1276
	Расходы на выплату персоналу в целях обеспечения выполнения функций муниципальными органами, казенными учреждениями	07	02	01 2 01 70002	100	2 977,5
	Закупка товаров, работ и услуг для обеспечения муниципальных нужд	07	02	01 2 01 70002	200	19 072,4
	Предоставление субсидий бюджетным и автономным учреждениям	07	02	01 2 01 70002	600	4 509,2
	Иные бюджетные ассигнования	07	02	01 2 01 70002	800	6 492,0
	Реализация проектов инициатив муниципальных образований Республики Дагестан, направленных на повышение качества условий предоставления образовательных услуг в общеобразовательных организациях	07	02	99 9 00 41120		5 668,0
	Закупка товаров, работ и услуг для обеспечения муниципальных нужд	07	02	99 9 00 41120	200	5 668,0
	Расходы на выплату персоналу в целях обеспечения выполнения функций муниципальными органами, казенными учреждениями	07	03	01 3 01 70004	100	5 765,9
	Закупка товаров, работ и услуг для обеспечения муниципальных нужд	07	03	01 3 01 70004	200	206,6
	Предоставление субсидий бюджетным учреждениям	07	03	01 3 01 70004	600	5 087,1
7	**ЗДРАВООХРАНЕНИЕ**	**09**	**00**			**290 000,0**
	Программа «Развитие здравоохранения в Республике Дагестан», основное мероприятие Строительство и реконструкция объектов здравоохранения	09	09	2111И41120		90 000,0
	Бюджетные инвестиции в объекты капитального строительства государственной (муниципальной) собственности	09	09	21 1 1И 4112R	400	200 000,0
8	**СОЦИАЛЬНАЯ ПОЛИТИКА**	**10**				**25 406,1**
	Социальное обеспечение населения	10	03			32,0
	Оказание разовой помощи населению	10	03	99 8 00 10001		32,0
	Пособия и компенсации гражданами иные социальные выплаты, кроме публичных нормативных обязательств	10	03	99 8 00 10001	300	32,0
	ИТОГО					**1 217 898,7**

5. Настоящее Решение опубликовать в газете «Наш Избербаш» и разместить на сайте администрации городского округа.

Глава городского округа«город Избербаш» **М. ИСАКОВ.**
Председатель Собрания депутатов **И. БАГОМЕДОВ.**

РЕШЕНИЕ № 12-6

от 21 июля 2020 г.

Об утверждении Положения и состава Комиссии по делам несовершеннолетних и защите их прав администрации городского округа «город Избербаш»

В соответствии с Федеральным законом от 06.10.2003 г. № 131-ФЗ «Об общих принципах организации местного самоуправления в Российской Федерации», Федеральным законом от 24.06.1999 г. № 120-ФЗ «Об основах системы профилактики безнадзорности и правонарушений несовершеннолетних», Примерным положением о комиссиях по делам несовершеннолетних и защите их прав, Законом Республики Дагестан от 12.02.2013 г. № 4 «О комиссиях по делам несовершеннолетних и защите их прав в Республике Дагестан», в целях осуществления деятельности Комиссии по делам несовершеннолетних и защите их прав в городском округе «город Избербаш», Собрание депутатов городского округа «город Избербаш» решает:

1. Утвердить Положение о Комиссии по делам несовершеннолетних и защите их прав администрации городского округа «город Избербаш»
2. Утвердить состав Комиссии по делам несовершеннолетних и защите их прав администрации городского округа «город Избербаш»
3. Считать утратившим силу решение Собрания депутатов от 23 ноября 2016 года за № 32-2.
4. Настоящее решение разместить на сайте администрации городского округа «город Избербаш»

Настоящее Решение вступает в силу со дня обнародования.

Глава городского округа «город Избербаш» **М. ИСАКОВ.**
Председатель Собрания депутатов **И. БАГОМЕДОВ.**

Утверждено:
Решением Собрания депутатов городского округа «город Избербаш»
от 21 июля 2020 г. № 12-6

Положение о комиссии по делам несовершеннолетних и защите их прав администрации городского округа «город Избербаш»

Комиссия по делам несовершеннолетних и защите их прав (далее - Комиссия) администрации городского округа «город Избербаш» является коллегиальным органам системы профилактики безнадзорности и правонарушений несовершеннолетних (далее - система профилактики). Создание и утверждение состава Комиссии осуществляется Собранием депутатов городского округа «город Избербаш» на срок его полномочий в целях координации деятельности органов и учреждений системы профилактики по предупреждению безнадзорности, беспризорности, правонарушений и антиобщественных действий несовершеннолетних, выявлению и устранению причин и условий, способствующих этому, обеспечению защиты прав и законных интересов несовершеннолетних, социально-педагогической реабилитации несовершеннолетних, находящихся в социально опасном положении, выявлению и пресечению случаев вовлечения несовершеннолетних в совершение преступлений, других противоправных и (или) антиобщественных действий, а также случаев склонения их к суицидальным действиям.

(Продолжение на стр. 13, 14).

(Продолжение. Начало на стр. 12).

Комиссии руководствуются в своей деятельности Конституцией Российской Федерации, международными договорами Российской Федерации и ратифицированными ею международными соглашениями в сфере защиты прав детей, федеральными конституционными законами, федеральными законами, актами Президента Российской Федерации и Правительства Российской Федерации, Конституцией Республики Дагестан, законами и иными правовыми актами Республики Дагестан, нормативно правовыми актами городского округа «город Избербаш», Постановлениями Комиссии и настоящим Положением.

Деятельность комиссий основывается на принципах законности, демократизма, поддержки семьи с несовершеннолетними детьми и взаимодействия с ней, гуманного обращения с несовершеннолетними, индивидуального подхода к несовершеннолетним с соблюдением конфиденциальности полученной информации, государственной поддержки деятельности органов местного самоуправления и общественных объединений по профилактике безнадзорности и правонарушений несовершеннолетних, обеспечения ответственности должностных лиц и граждан за нарушение прав и законных интересов несовершеннолетних.

Порядок рассмотрения комиссиями материалов (дел), не связанных с делами об административных правонарушениях, определяется законодательством Республики Дагестан, если иное не установлено федеральным законодательством.

Задачами Комиссии являются:

1) координация деятельности органов и учреждений системы профилактики по:

а) предупреждению безнадзорности, беспризорности, правонарушений и антиобщественных действий несовершеннолетних, выявление и устранение причин и условий, способствующих этому;

б) обеспечению защиты прав и законных интересов несовершеннолетних;

в) социально-педагогическая реабилитация несовершеннолетних, находящихся в социально опасном положении, в том числе, связанном с немедицинским потреблением наркотических средств и психотропных веществ;

г) выявление и пресечение случаев вовлечения несовершеннолетних в совершение преступлений, других противоправных и (или) антиобщественных действий, а также случаев склонения их к суицидальным действиям.

2) выработка согласованных подходов к решению основных вопросов, касающихся приоритетных направлений деятельности, связанной с профилактикой безнадзорности и правонарушений несовершеннолетних, защитой их прав и законных интересов;

3) обобщение и распространение положительного опыта работы органов и учреждений системы профилактики, оказания им организационно-методической помощи;

4) взаимодействие с общественными объединениями, религиозными организациями, прошедшими государственную регистрацию, иными организациями, а также гражданами по вопросам профилактики безнадзорности, беспризорности, правонарушений и антиобщественных действий несовершеннолетних, защиты их прав и законных интересов;

5) иные задачи установленные законодательством Российской Федерации и законодательством Республики Дагестан.

Для решения возложенных задач Комиссия реализует следующие полномочия:

1) организует осуществление мер по защите и восстановлению прав и законных интересов несовершеннолетних, защите их от всех форм дискриминации, физического или психического насилия, оскорбления, грубого обращения, сексуальной и иной эксплуатации, выявлению и устранению причин и условий, способствующих безнадзорности, беспризорности, правонарушениям и антиобщественным действиям несовершеннолетних.

2) принимает участие в разработке проектов муниципальных нормативных правовых актов и муниципальных программ по вопросам защит прав и законных интересов, профилактики безнадзорности и правонарушений несовершеннолетних и антиобщественных действий;

3) подготавливает совместно с соответствующими органами или учреждениями, представляемые в суд материалы по вопросам, связанным с содержанием несовершеннолетних в специальных учебно-воспитательных учреждениях закрытого типа, а также по иным вопросам, предусмотренным законодательством Российской Федерации;

4) обеспечивает оказание помощи в бытовом устройстве несовершеннолетних, освобожденных из учреждений уголовно-исполнительной системы либо вернувшихся из специальных учебно-воспитательных учреждений, а также состоящих на учете в уголовно-исполнительных инспекциях, содействия в определении форм устройства других несовершеннолетних, нуждающихся в помощи государства, оказание помощи по трудоустройству несовершеннолетних (с их согласия);

5) организовывает проверки в установленном порядке условий использования труда несовершеннолетних в организациях и у физических лиц, осуществляющих предпринимательскую деятельность без образования юридического лица;

6) организовывает контроль за соблюдением условий воспитания, обучения, содержания несовершеннолетних, а также за обращением с несовершеннолетними в учреждениях системы профилактики;

7) дает согласие на отчисление несовершеннолетних обучающихся, достигших возраста 15 лет и не получивших основного общего образования, организациям, осуществляющим образовательную деятельность;

8) дает при наличии согласия родителей (законных представителей) несовершеннолетнего обучающегося и органа местного самоуправления, осуществляющего управление в сфере образования, согласие на оставление несовершеннолетними, достигшими возраста 15 лет, общеобразовательных организаций до получения основного общего образования. Комиссии принимают совместно с родителями (законными представителями) несовершеннолетних, достигших возраста 15 лет и оставивших общеобразовательные организации до получения основного общего образования, и органами местного самоуправления, осуществляющими управление в сфере образования, не позднее чем в месячный срок меры по продолжению освоения несовершеннолетними образовательной программы основного общего образования в иной форме обучения и с согласия их родителей (законных представителей) по трудоустройству таких несовершеннолетних;

9) применяет меры воздействия в отношении несовершеннолетних, их родителей или иных законных представителей в случаях и порядке, которые предусмотрены законодательством Российской Федерации и законодательством Республики Дагестан;

10) принимает решения на основании заключения психолого-медико-педагогической комиссии о направлении несовершеннолетних в возрасте от 8 до 18 лет, нуждающихся в специальном педагогическом подходе, в специальные учебно-воспитательные учреждения открытого типа с согласия родителей (законных представителей), а также самих несовершеннолетних в случае достижения ими 14 лет;

11) принимает постановления об отчислении несовершеннолетних из специальных учебно-воспитательных учреждений открытого типа;

12) подготавливает и направляют в органы государственной власти субъектов Российской Федерации и органы местного самоуправления в порядке, установленном законодательством субъектов Российской Федерации, отчеты о работе по профилактике безнадзорности и правонарушений несовершеннолетних на территории соответствующего муниципального образования;

13) рассматриваюе информацию (материалы) о фактах совершения несовершеннолетними, не подлежащими уголовной ответственности в связи с не достижением возраста наступления уголовной ответственности, общественно опасных деяний и принимают решения о применении к ним мер воздействия или о ходатайстве перед судом об их помещении в специальные учебно-воспитательные учреждения закрытого типа, а также ходатайства, просьбы, жалобы и другие обращения несовершеннолетних или их родителей (законных представителей), относящиеся к установленной сфере деятельности комиссий;

14) рассматривает дела об административных правонарушениях, совершенных несовершеннолетними, их родителями (законными представителями) либо иными лицами, отнесенных Кодексом Российской Федерации об административных правонарушениях и законами субъектов Российской Федерации об административной ответственности к компетенции комиссий;

15) разрабатывает совместно с общественными воспитателями несовершеннолетних индивидуальных программ реабилитации несовершеннолетних и планов мероприятий по их реализации;

16) обращается в суд по вопросам возмещения вреда, причиненного здоровью несовершеннолетнего, его имуществу, и (или) морального вреда в порядке, установленном законодательством Российской Федерации;

17) вносит предложения в орган опеки и попечительства о формах устройства и поддержки несовершеннолетних, нуждающихся в помощи государства;

18) осуществляет сбор, изучение и обобщение информационных, аналитических и статистических материалов о состоянии безнадзорности, беспризорности, наркомании, токсикомании, алкоголизма, правонарушений, смертности и травматизма, нарушения трудовых, жилищных и иных прав несовершеннолетних, разработки мер по предупреждению данных явлений;

19) осуществляет правовое просвещение в сфере прав и обязанностей несовершеннолетних, их родителей или иных законных представителей;

20) рассматривает обращения граждан и организаций по вопросам защиты прав и законных интересов несовершеннолетних, профилактики их безнадзорности и правонарушений;

21) информирует органов прокуратуры о нарушении прав и свобод несовершеннолетних;

22) взаимодействует с общественными объединениями, средствами массовой информации, профсоюзными, религиозными и иными организациями по вопросам профилактики безнадзорности, беспризорности, наркомании, токсикомании, алкоголизма, правонарушений и антиобщественных действий несовершеннолетних, защиты их прав;

23) взаимодействует с судами, службой судебных приставов, адвокатскими образованиями, органами и учреждениями системы исполнения наказаний, иными правоохранительными и правозащитными органами по вопросам своей компетенции;

24) выявляет несовершеннолетних и семьи, находящихся в социально опасном положении;

25) направляет в суд об ограничении и лишении родительских прав;

26) выдает рекомендаций о направлении несовершеннолетних в образовательные организации с целью получения ими востребованных профессий;

27) дает согласие на расторжение трудового договора (контракта) с несовершеннолетним работником по инициативе работодателя (за исключением случая ликвидации организации ли прекращения деятельности индивидуальным предпринимателем), в случае необходимости принятии мер по трудоустройству этого несовершеннолетнего либо устройство его в образовательную организацию;

28) участвует в рассмотрении судом дел, возбужденных по инициативе Комиссии и связанных с защитой прав и законных интересов несовершеннолетних;

29) применяет меры воздействия в отношении несовершеннолетних, их родителей или законных представителей в случаях и порядке, предусмотренных законодательством Российской Федерации и законодательством Республики Дагестан;

30) осуществляет меры по привлечению к ответственности должностных лиц и граждан за нарушение прав и законных интересов несовершеннолетних, недобросовестное исполнение обязанностей по защите прав и законных интересов несовершеннолетних;

31) согласовывает выпуск (отчисления) из воинской части детей-сирот и детей, оставшихся без попечения родителей, являющихся воспитанниками воинской части, в случаях и порядке, предусмотренных законодательством Российской Федерации;

32) разрабатывает программы индивидуальной профилактической работы с несовершеннолетними, находящимися в социально опасном положении;

33) ведет учет несовершеннолетних в отношении которых необходимо проведение индивидуальной профилактической работы;

34) осуществляет иные полномочия, которые предусмотрены законодательством Российской Федерации и законодательством Республики Дагестан.

В состав Комиссии входят председатель Комиссии, заместитель председателя Комиссии, ответственный секретарь Комиссии и члены Комиссии.

Членами комиссии могут быть руководители (их заместители) органов и учреждений системы профилактики, представители иных государственных (муниципальных) органов и учреждений, представители общественных объединений, религиозных конфессий, граждане, имеющие опыт работы с несовершеннолетними, депутаты соответствующих представительных органов, а также другие заинтересованные лица.

Председатель комиссии:

а) осуществляет руководство деятельностью комиссии;

б) председательствует на заседании комиссии и организует ее работу;

в) имеет право решающего голоса при голосовании на заседании комиссии;

г) представляет комиссию в государственных органах, органах местного самоуправления и иных организациях;

д) утверждает повестку заседания комиссии;

е) назначает дату заседания комиссии;

ж) дает заместителю председателя комиссии, ответственному секретарю комиссии, членам комиссии обязательные к исполнению поручения по вопросам, отнесенным к компетенции комиссии;

з) представляет уполномоченным органам (должностным лицам) предложения по формированию персонального состава комиссии;

и) осуществляет контроль за исполнением плана работы комиссии, подписывает постановления комиссии;

к) обеспечивает представление установленной отчетности о работе по профилактике безнадзорности и правонарушений несовершеннолетних в порядке, установленном законодательством Российской Федерации и нормативными правовыми актами Республики Дагестан.

Заместитель председателя комиссии:

а) выполняет поручения председателя комиссии;

б) исполняет обязанности председателя комиссии в его отсутствие;

в) обеспечивает контроль за исполнением постановлений комиссии;

г) обеспечивает контроль за своевременной подготовкой материалов для рассмотрения на заседании комиссии

Ответственный секретарь комиссии:

а) осуществляет подготовку материалов для рассмотрения на заседании комиссии;

б) выполняет поручения председателя и заместителя председателя комиссии;

в) отвечает за ведение делопроизводства комиссии;

г) оповещает членов комиссии и лиц, участвующих в заседании комиссии, о времени и месте заседания, проверяет их явку, знакомит с материалами по вопросам, вынесенным на рассмотрение комиссии;

д) осуществляет подготовку и оформление проектов постановлений, принимаемых комиссией по результатам рассмотрения соответствующего вопроса на заседании;

е) обеспечивает вручение копий постановлений комиссии.

Члены комиссии обладают равными правами при рассмотрении и обсуждении вопросов (дел), отнесенных к компетенции комиссии, и осуществляют следующие функции:

а) участвуют в заседании комиссии и его подготовке;

б) предварительно (до заседания комиссии) знакомятся с материалами по вопросам, выносимым на ее рассмотрение;

в) вносят предложения об отложении рассмотрения вопроса (дела) и о запросе дополнительных материалов по нему;

(Продолжение. Начало на стр. 12, 13).

г) вносят предложения по совершенствованию работы по профилактике безнадзорности и правонарушений несовершеннолетних, защите их прав и законных интересов, выявлению и устранению причин и условий, способствующих безнадзорности и правонарушениям несовершеннолетних;

д) участвуют в обсуждении постановлений, принимаемых комиссией по рассматриваемым вопросам (делам), и голосуют при их принятии;

е) составляют протоколы об административных правонарушениях в случаях и порядке, предусмотренных Кодексом Российской Федерации об административных правонарушениях;

ж) посещают организации, обеспечивающие реализацию несовершеннолетними их прав на образование, труд, отдых, охрану здоровья и медицинскую помощь, жилище и иных прав, в целях проверки поступивших в комиссию сообщений о нарушении прав и законных интересов несовершеннолетних, наличии угрозы в отношении их жизни и здоровья, ставших известными случаях применения насилия и других форм жестокого обращения с несовершеннолетними, а также в целях выявления причин и условий, способствовавших нарушению прав и законных интересов несовершеннолетних, их безнадзорности и совершению правонарушений;

з) выполняют поручения председателя комиссии.

Полномочия председателя, заместителя председателя, ответственного секретаря, члена комиссии прекращаются при наличии следующих оснований:

а) подача письменного заявления о прекращении полномочий председателя комиссии (заместителя председателя, ответственного секретаря или члена комиссии) уполномоченным органам (должностным лицам);

б) признание председателя комиссии (заместителя председателя, ответственного секретаря или члена комиссии) решением суда, вступившим в законную силу, недееспособным, ограниченно дееспособным и безвестно отсутствующим или умершим;

в) прекращение полномочий комиссии;

г) увольнение председателя комиссии (заместителя председателя, ответственного секретаря или члена комиссии) с занимаемой должности в органе или учреждении системы профилактики, ином государственном органе, органе местного самоуправления или общественном объединении, от которого указанное лицо было включено (делегировано) в состав комиссии;

д) отзыв (замена) председателя комиссии (заместителя председателя, ответственного секретаря или члена комиссии) по решению руководителя органа или учреждения системы профилактики, иного государственного органа, органа местного самоуправления или общественного объединения, от которого указанное лицо было включено (делегировано) в ее состав;

е) систематическое неисполнение или ненадлежащее исполнение председателем комиссии (заместителем председателя, ответственным секретарем или членом комиссии) своих полномочий;

ж) по факту смерти.

Председатель комиссии несет персональную ответственность за организацию работы комиссии и представление отчетности о состоянии профилактики безнадзорности и правонарушений несовершеннолетних в соответствии с законодательством Российской Федерации и законодательством Республики Дагестан.

Заседания комиссии проводятся в соответствии с планами работы не реже двух раз в месяц.

Предложения в проект плана работы комиссии вносятся в комиссию ее членами в письменной форме в сроки, определенные председателем комиссии или постановлением комиссии.

Предложения по рассмотрению вопросов на заседании комиссии должны содержать:

а) наименование вопроса и краткое обоснование необходимости его рассмотрения на заседании комиссии;

б) информацию об органе (организации, учреждении), и (или) должностном лице, и (или) члене комиссии, ответственных за подготовку вопроса;

в) перечень соисполнителей (при их наличии);

г) срок рассмотрения на заседании комиссии.

Проект плана работы комиссии формируется на основе предложений, поступивших в комиссию, по согласованию с председателем комиссии выносится для обсуждения и утверждения на заседании в конце года, предшествующего году реализации плана работы комиссии.

Изменения в план работы комиссии вносятся на заседании комиссии на основании предложений лиц, входящих в её состав.

Члены комиссии, должностные лица органов и учреждений системы профилактики, а также органов местного самоуправления и организаций, которым во исполнение плана работы комиссии поручена подготовка соответствующих информационных материалов для рассмотрения на заседаниях комиссии, несут персональную ответственность за качество и своевременность их представления.

О дате, времени, месте и повестке заседания комиссии извещается прокурор.

Заседание комиссии считается правомочным, если на нем присутствует не менее половины её членов. Члены комиссии участвуют в ее заседаниях без права замены.

На заседании комиссии председательствует ее председатель либо заместитель председателя комиссии.

Решения комиссии принимаются большинством голосов присутствующих на заседании членов комиссии.

При голосовании член комиссии имеет один голос и голосует лично. Член комиссии вправе на заседании комиссии довести до сведения членов комиссии свое особое мнение по вопросу, вынесенному на голосование. Особое мнение, изложенное в письменной форме, прилагается к протоколу заседания комиссии.

Протокол заседания комиссии подписывается председательствующим на заседании комиссии и секретарем заседания комиссии.

Результаты голосования, оглашенные председателем комиссии, вносятся в протокол заседания комиссии.

В протоколе заседания комиссии указываются:

а) наименование комиссии;

б) дата, время и место проведения заседания;

в) сведения о присутствующих и отсутствующих членах комиссии, иных лицах, присутствующих на заседании;

г) повестка дня;

д) отметка о способе документирования заседания коллегиального органа (стенографирование, видеоконференция, запись на диктофон и др.);

е) наименование вопросов, рассмотренных на заседании комиссии, и ход их обсуждения;

ж) результаты голосования по вопросам, обсуждаемым на заседании комиссии;

з) решение, принятое по рассматриваемому вопросу.

К протоколу заседания комиссии прилагаются материалы докладов по вопросам, рассмотренным на заседании комиссии, справочно-аналитическая и иная информация (при наличии).

Комиссия принимает решения, оформляемые в форме постановлений, в которых указываются:

а) наименование комиссии;

б) дата;

в) время и место проведения заседания;

г) сведения о присутствующих и отсутствующих членах комиссии;

д) сведения об иных лицах, присутствующих на заседании;

е) вопрос повестки дня, по которому вынесено постановление;

ж) содержание рассматриваемого вопроса;

з) выявленные по рассматриваемому вопросу нарушения прав и законных интересов несовершеннолетних (при их наличии);

и) сведения о выявленных причинах и условиях, способствующих безнадзорности, беспризорности, правонарушениям и антиобщественным действиям несовершеннолетних (при их наличии);

к) решение, принятое по рассматриваемому вопросу;

л) меры, направленные на устранение причин и условий, способствующих безнадзорности, беспризорности, правонарушениям и антиобщественным действиям несовершеннолетних, которые должны предпринять соответствующие органы или учреждения системы профилактики;

м) сроки, в течение которых должны быть приняты меры, направленные на устранение причин и условий, способствующих безнадзорности, беспризорности, правонарушениям и антиобщественным действиям несовершеннолетних.

Постановления комиссии направляются членам комиссии, в органы и учреждения системы профилактики и иным заинтересованным лицам и организациям.

Постановления, принятые комиссией, обязательны для исполнения органами и учреждениями системы профилактики.

Органы и учреждения системы профилактики обязаны сообщить комиссии о мерах, принятых по исполнению постановления, в указанный в нем срок.

Постановление комиссии может быть обжаловано в порядке, установленном законодательством Российской Федерации.

Комиссия имеет бланк и печать со своим наименованиям.

Утверждено:
Решением Собрания депутатов городского округа «город Избербаш» от 21 июля 2020 г. № 12 -6 .

Состав Комиссии по делам несовершеннолетних и защите их прав администрации городского округа «город Избербаш»

№ п/п	Должность в КДН и ЗП	ФИО (полностью)	Должность	Номер телефона
1	Председатель Комиссии	Гарунов Магомед Хидирнабиевич	Заместитель главы администрации	2-41-93 +7-964-008-55-44
2	Заместитель Председателя Комиссии	Рауде Оксана Владимировна	И.о. начальника Управления образованием	2-41-13 +7-903-499-13-53
3	Ответственный секретарь Комиссии	Муртазалиева Заира Магомедовна	Ответственный секретарь Комиссии	+7-963-407-23-53
4	Член Комиссии	Магомедова Салихат Магомедовна	Ведущий специалист Управления образованием по организации и осуществлению деятельности по опеке и попечительству	2-40-10 +7-963-402-62-20
5	Член Комиссии	Гасанов Асильдер Гусейханович	Начальник отделения ПДН ОМВД России по г. Избербашу	2-57-90 +7-989-674-14-03
6	Член Комиссии	Мусаева Джамиля Магомедовна	Психолог отделения социального обслуживания детей и семей с детьми ГБУ РД КЦСОН	2-40-19 +7-909-481-54-79
7	Член Комиссии	Закарьяева Лейла Рамазановна	Подростковый врач детского поликлинического отделения	+7-906-480-72-26
8	Член Комиссии	Бидашева Асият Азизовна	Начальник отдела по делам молодежи и туризму	2-70-78 +7-963-374-92-29
9	Член Комиссии	Муслимов Магомед Муслимович	Директор МКОУ «СОШ № 1»	+7-903-499-20-97
10	Член Комиссии	Ибаков Магомедкамиль Абдулмуталимович	Ст.инспектор Избербашского межмуниципального филиала ФКУ УФСИН России по РД	+7-960-416-00-90
11	Член Комиссии	Омарова Анжела Батыразовна	Ведущий инспектор Центра занятости населения	2-73-32 +7-963-400-14-16
12	Член Комиссии	Гаджиева Наида Исаевна	Специалист отдела семьи, женщин и детей УСЗН	2-59-41 +7-963-402-63-99
13	Член Комиссии	Рамазанова Вера Анатольевна	Директора детского дома № 7	2-74-79 +7-967-393-01-71

РЕШЕНИЕ № 12-7 от 21 июля 2020 г.

Об изменении типа муниципального казенного общеобразовательного учреждения «Средняя общеобразовательная школа № 12» на муниципальное бюджетное общеобразовательное учреждение «Средняя общеобразовательная школа № 12»

В целях реализации в Республике Дагестан федерального проекта «Успех каждого ребенка» национального проекта «Образование», утвержденного протоколом заседания Президиума Совета при Президенте Российской Федерации по стратегическому развитию и национальным проектам от 3 сентября 2018 г. № 10, в соответствии с распоряжением Правительства Республики Дагестан от 29 июля 2019 г. № 209-р «О внедрении системы персонифицированного финансирования дополнительного образования детей на территории Республики Дагестан» и пунктом 4.2. приказа Министерства образования и науки Республики Дагестан от 30.08.2019 г. № 1582-09/19, Собрание депутатов городского округа **решает:**

1. Изменить тип муниципального казенного общеобразовательного учреждения «Средняя общеобразовательная школа № 12» на муниципальное бюджетное общеобразовательное учреждение «Средняя общеобразовательная школа № 12».

2. Утвердить Устав муниципального бюджетного общеобразовательного учреждения «Средняя общеобразовательная школа № 12».

3. Директору муниципального бюджетного общеобразовательного учреждения «Средняя общеобразовательная школа № 12» обеспечить государственную регистрацию в установленном законом порядке.

4. Признать утратившим силу Устав Муниципального казенного общеобразовательного учреждения «Средняя общеобразовательная школа № 12» 28.04.2017 г. № 6.

5. Настоящее Решение опубликовать в газете «Наш Избербаш» и разместить на официальном сайте администрации в сети Интернет.

6. Настоящее Решение вступает в силу со дня его официального опубликования в газете «Наш Избербаш».

7. Контроль за исполнением настоящего Решения возложить на заместителя главы администрации Дайитмирзаева Ш.А.

Глава городского округа «город Избербаш» М. ИСАКОВ.
Председатель Собрания депутатов И. БАГОМЕДОВ.

РЕШЕНИЕ № 12-8 от 21 июля 2020 года.

Об утверждении порядка создания, реорганизации, ликвидации и изменения типа муниципальных учреждений городского округа «город Избербаш» Республики Дагестан, а также утверждения уставов таких учреждений и внесения в них изменений

В соответствии с Федеральным законом от 12 января 1996 года № 7-ФЗ «О некоммерческих организациях», Федеральным законом от 3 ноября 2006 года № 174-ФЗ «Об автономных учреждениях», Федеральным законом от 08 мая 2010 года № 83-ФЗ «О внесении изменений в отдельные законодательные акты Российской Федерации в связи с совершенствованием правового положения государственных (муниципальных) учреждений», Федеральным законом от 6 октября 2003 года № 131-ФЗ «Об общих принципах организации местного самоуправления в Российской Федерации», Уставом городского округа «город Избербаш», Собрание депутатов городского округа «город Избербаш» решает:

1. Утвердить прилагаемый Порядок создания, реорганизации, ликвидации и изменения типа муниципальных учреждений городского округа «город Избербаш» Республики Дагестан, а также утверждения уставов таких учреждений и внесения в них изменений.

2. Признать утратившим силу решение Собрания депутатов городского округа «город Избербаш» от 29.02.2016 г. № 27-4 «Об утверждении порядка создания, реорганизации, изменения типа и ликвидации муниципальных учреждений городского округа «город Избербаш» Республики Дагестан, а также утверждения уставов муниципальных учреждений городского округа «город Избербаш» Республики Дагестан и внесения в них изменений».

3. Настоящее Решение опубликовать в СМИ и разместить на официальном сайте городского округа «город Избербаш».

Глава городского округа «город Избербаш **М. ИСАКОВ.**

Председатель Собрания депутатов городского округа «город Избербаш» **И. БАГОМЕДОВ.**

Утвержден
Решением Собрания депутатов
городского округа «город Избербаш» от «21» июля 2020 года № 12-8

Порядок создания, реорганизации, ликвидации и изменения типа муниципальных учреждений городского округа «город Избербаш» Республики Дагестан, а также утверждения уставов таких учреждений и внесения в них изменений

I. Общие положения

1. Настоящий Порядок, разработанный в соответствии с Федеральным законом от 12 января 1996 года № 7-ФЗ «О некоммерческих организациях», Федеральным законом от 03 ноября 2006 года № 174-ФЗ «Об автономных учреждениях», Федеральным законом от 08 мая 2010 года № 83-ФЗ «О внесении изменений в отдельные законодательные акты Российской Федерации в связи с совершенствованием правового положения государственных (муниципальных) учреждений», Федеральным законом от 06 октября 2003 года № 131-ФЗ «Об общих принципах организации местного самоуправления в Российской Федерации», Уставом городского округа «город Избербаш», устанавливает процедуры создания, реорганизации, ликвидации и изменения типа муниципальных учреждений городского округа «город Избербаш» Республики Дагестан, а также утверждения уставов таких учреждений, которые созданы (планируется создать) на базе имущества, находящегося в муниципальной собственности, а также утверждения уставов муниципальных учреждений городского округа «город Избербаш» и внесения в них изменений.

II. Создание муниципального учреждения

2. Муниципальное учреждение может быть создано путем его учреждения в соответствии с настоящим разделом или путем изменения типа существующего муниципального учреждения в соответствии с разделом IV настоящего Порядка.

3. Решение о создании муниципального учреждения путем его учреждения принимается Администрацией городского округа «город Избербаш» в лице Главы города в форме постановления.

4. Решение Администрации городского округа «город Избербаш» о создании муниципального учреждения должно содержать:

а) наименование создаваемого муниципального учреждения с указанием его типа;

б) наименование органа местного самоуправления городского округа «город Избербаш», который будет осуществлять функции и полномочия учредителя создаваемого муниципального учреждения.

5. Проект постановления Администрации городского округа «город Избербаш» о создании муниципального учреждения подготавливается уполномоченным органом местного самоуправления городского округа «город Избербаш», в ведении которого будет находиться муниципальное учреждение по согласованию с финансовым управлением городского округа «город Избербаш».

6. Одновременно с проектом постановления Администрацией городского округа «город Избербаш» о создании муниципального учреждения представляется пояснительная записка, которая должна содержать:

а) обоснование целесообразности создания муниципального учреждения;

б) информацию о предоставлении создаваемому муниципальному учреждению права выполнять муниципальные функции (для муниципального казенного учреждения).

7. После издания постановления Администрации городского округа «город Избербаш» о создании муниципального учреждения правовым актом органа местного самоуправления городского округа «город Избербаш», осуществляющего функции и полномочия учредителя, утверждается устав этого муниципального учреждения в соответствии с разделом VI настоящего Порядка.

III. Реорганизация муниципального учреждения

8. Реорганизация муниципального учреждения может быть осуществлена в форме его слияния, присоединения, разделения или выделения.

9. Решение о реорганизации муниципального учреждения принимается Администрацией городского округа «город Избербаш».

10. Решение Администрации городского округа «город Избербаш» о реорганизации муниципального должно содержать:

а) наименование муниципальных учреждений, участвующих в процессе реорганизации, с указанием их типов;

б) форму реорганизации;

в) наименование муниципального учреждения (учреждений) после завершения процесса реорганизации;

г) наименование органа (органов) местного самоуправления городского округа «город Избербаш», осуществляющего функции и полномочия учредителя реорганизуемого муниципального учреждения (учреждений);

д) информацию об изменении (сохранении) основных целей деятельности реорганизуемого муниципального учреждения (учреждений);

е) информацию об изменении (сохранении) штатной численности (для муниципальных казенных учреждений);

ж) перечень мероприятий по реорганизации муниципального учреждения с указанием сроков их проведения.

11. Одновременно с проектом решения Администрацией городского округа «город Избербаш» о реорганизации муниципального учреждения представляется пояснительная записка, которая должна содержать обоснование целесообразности реорганизации муниципального учреждения;

IV. Изменение типа муниципального учреждения

12. Изменение типа муниципального учреждения не является его реорганизацией.

13. Решение об изменении типа муниципального учреждения в целях создания муниципального казенного учреждения принимается Администрацией городского округа «город Избербаш».

14. Решение Администрации городского округа «город Избербаш» об изменении типа муниципального учреждения в целях создания муниципального казенного учреждения должно содержать:

а) наименование существующего муниципального учреждения с указанием его типа;

б) наименование создаваемого муниципального учреждения с указанием его типа;

в) наименование органа местного самоуправления городского округа «город Избербаш», осуществляющего функции и полномочия учредителя муниципального учреждения;

г) информацию об изменении (сохранении) основных целей деятельности муниципального учреждения;

д) информацию об изменении (сохранении) штатной численности;

е) перечень мероприятий по созданию муниципального учреждения с указанием сроков их проведения.

15. Решение об изменении типа муниципального учреждения в целях создания муниципального бюджетного учреждения принимается Администрацией городского округа «город Избербаш».

16. Решение Администрации городского округа «город Избербаш» об изменении типа муниципального учреждения в целях создания муниципального бюджетного учреждения должно содержать:

а) наименование существующего муниципального учреждения с указанием его типа;

б) наименование создаваемого муниципального учреждения с указанием его типа;

в) наименование органа местного самоуправления городского округа «город Избербаш», осуществляющего функции и полномочия учредителя муниципального учреждения;

г) информацию об изменении (сохранении) основных целей деятельности муниципального учреждения;

д) перечень мероприятий по созданию муниципального учреждения с указанием сроков их проведения.

17. Решение об изменении типа муниципального учреждения в целях создания муниципального автономного учреждения принимается Администрацией городского округа «город Избербаш».

18. Решение Администрации городского округа «город Избербаш» об изменении типа муниципального учреждения в целях создания муниципального автономного учреждения должно содержать:

а) наименование существующего муниципального учреждения с указанием его типа;

б) наименование создаваемого муниципального учреждения с указанием его типа;

в) наименование органа местного самоуправления городского округа «город Избербаш», осуществляющего функции и полномочия учредителя муниципального учреждения;

г) сведения об имуществе, закрепляемом за муниципальным автономным учреждением, в том числе перечень объектов недвижимого имущества и особо ценного движимого имущества;

д) перечень мероприятий по созданию муниципального автономного учреждения с указанием сроков их проведения.

19. Проект решения Администрации городского округа «город Избербаш» об изменении типа муниципального учреждения в целях создания муниципального казенного учреждения подготавливается уполномоченным органом местного самоуправления городского округа «город Избербаш», в ведении которого будет находиться муниципальное учреждение по согласованию с финансовым управлением городского округа «город Избербаш».

Одновременно с проектом решения Администрации городского округа «город Избербаш» об изменении типа муниципального учреждения в целях создания муниципального казенного учреждения представляется пояснительная записка, содержащая обоснование целесообразности изменения типа муниципального учреждения и информацию о кредиторской задолженности муниципального учреждения (в том числе просроченной).

20. Проект решения Администрации городского округа «город Избербаш» об изменении типа муниципального учреждения в целях создания муниципального бюджетного учреждения подготавливается уполномоченным органом местного самоуправления городского округа «город Избербаш», в ведении которого будет находиться муниципальное учреждение.

21. Предложение и проект решения Администрации городского округа «город Избербаш» о создании муниципального автономного учреждения путем изменения типа муниципального бюджетного или казенного учреждения подготавливается уполномоченным органом местного самоуправления городского округа «город Избербаш», в ведении которого будет находиться муниципальное учреждение.

22. В случае если изменение типа муниципального казенного учреждения приведет к невозможности осуществления создаваемым путем изменения типа муниципальным учреждением муниципальных функций, в пояснительной записке указывается информация о том, кому данные муниципальные функции будут переданы.

23. В случае если изменение типа муниципального учреждения приведет к невозможности осуществления создаваемым путем изменения типа муниципальным учреждением полномочий органов местного самоуправления городского округа «город Избербаш» по исполнению публичных обязательств перед физическим лицом, подлежащих исполнению в денежной форме, в пояснительной записке указывается информация о том, кому указанные полномочия будут переданы.

24. Принятие Администрацией городского округа «город Избербаш» решения об изменении типа муниципального учреждения в целях создания муниципального бюджетного или автономного учреждения при сохранении объема муниципальных услуг (работ), подлежащих оказанию (выполнению) муниципальными учреждениями, находящимися в ведении соответствующего органа местного самоуправления городского округа «город Избербаш», не может являться основанием для сокращения объема бюджетных ассигнований на очередной финансовый год и плановый период, выделяемых данному органу местного самоуправления городского округа «город Избербаш», как главному распорядителю средств местного бюджета (бюджета городского округа «город Избербаш») на оказание муниципальных услуг (выполнение работ).

(Окончание на стр. 16).

(Окончание. Начало на стр. 15).

25. После принятия правового акта об изменении типа муниципального учреждения уполномоченный орган местного самоуправления городского округа «город Избербаш», в ведении которого будет находиться муниципальное учреждение, осуществляющий функции и полномочия учредителя, разрабатывает проект изменений, вносимые в устав этого муниципального учреждения, утверждает изменения, вносимые в устав этого муниципального учреждения в соответствии с разделом VI настоящего Порядка.

V. Ликвидация муниципальных учреждений

26. Решение о ликвидации муниципального учреждения принимается Администрацией городского округа «город Избербаш».

27. Решение Администрацией городского округа «город Избербаш» должно содержать:

а) наименование муниципального учреждения с указанием типа;

б) наименование органа местного самоуправления городского округа «город Избербаш», осуществляющего функции и полномочия учредителя;

в) наименование органа местного самоуправления городского округа «город Избербаш», ответственного за осуществление ликвидационных процедур;

г) наименование правопреемника муниципального казенного учреждения, в том числе по обязательствам, возникшим в результате исполнения судебных решений.

28. Проект решения Администрации городского округа «город Избербаш» о ликвидации муниципального учреждения подготавливается уполномоченным органом местного самоуправления городского округа «город Избербаш», в ведении которого находится муниципальное учреждение.

29. Одновременно с проектом решения Администрации городского округа «город Избербаш» о ликвидации муниципального учреждения представляется пояснительная записка, содержащая обоснование целесообразности ликвидации муниципального учреждения и информацию о кредиторской задолженности муниципального учреждения (в том числе просроченной).

В случае если ликвидируемое муниципальное казенное учреждение осуществляет муниципальные функции, пояснительная записка должна содержать информацию о том, кому указанные муниципальные функции будут переданы после завершения процесса ликвидации.

В случае если ликвидируемое муниципальное учреждение осуществляет полномочия органа местного самоуправления по исполнению публичных обязательств перед физическим лицом, подлежащих исполнению в денежной форме, пояснительная записка должна содержать информацию о том, кому указанные полномочия будут переданы после завершения процесса ликвидации.

30. После издания решения Администрацией городского округа «город Избербаш» о ликвидации муниципального учреждения, орган местного самоуправления, осуществляющий функции и полномочия учредителя:

а) в 3-дневный срок доводит указанный правовой акт до сведения регистрирующего органа для внесения в Единый государственный реестр юридических лиц сведения о том, что учреждение находится в процессе ликвидации;

б) в 2-недельный срок: утверждает состав ликвидационной комиссии соответствующего муниципального учреждения;

устанавливает порядок и сроки ликвидации указанного муниципального учреждения в соответствии с Гражданским кодексом Российской Федерации и правовым актом о ликвидации муниципального учреждения.

31. Ликвидационная комиссия:

а) обеспечивает реализацию полномочий по управлению делами ликвидируемого муниципального учреждения в течение всего периода его ликвидации;

б) в 10-дневный срок с даты истечения периода, установленного для предъявления требований кредиторами (с учетом положений пункта 32 настоящего Порядка), представляет в орган местного самоуправления, осуществляющий функции и полномочия учредителя, для утверждения промежуточный ликвидационный баланс;

в) в 10-дневный срок после завершения расчетов с кредиторами представляет в орган местного самоуправления, осуществляющий функции и полномочия учредителя, для утверждения ликвидационный баланс;

г) ликвидационная комиссия публикует в печати извещение о ликвидации муниципального учреждения, о порядке и сроке заявления требований кредиторов. Этот срок не может быть менее двух месяцев с момента публикации о ликвидации.

д) осуществляет иные предусмотренные Гражданским кодексом Российской Федерации и другими законодательными актами Российской Федерации мероприятия по ликвидации федерального учреждения.

32. При ликвидации муниципального казенного учреждения кредитор не вправе требовать досрочного исполнения соответствующего обязательства, а также прекращения обязательства и возмещения связанных с этим убытков.

33. Требования кредиторов ликвидируемого муниципального учреждения (за исключением казенного учреждения) удовлетворяются за счет имущества, на которое в соответствии с законодательством Российской Федерации может быть обращено взыскание.

Имущество муниципального учреждения, оставшееся после удовлетворения требований кредиторов, а также имущество, на которое в соответствии с законодательством Российской Федерации не может быть обращено взыскание по обязательствам ликвидируемого муниципального учреждения, передается ликвидационной комиссией органу местного самоуправления, осуществляющему функции по управлению муниципальным имуществом.

VI. Утверждение устава муниципального учреждения и внесение в него изменений

34. Устав муниципального учреждения, а также вносимые в него изменения утверждаются постановлением администрации городского округа «город Избербаш».

35. Устав должен содержать:

а) общие положения, устанавливающие в том числе:

– наименование муниципального учреждения с указанием в наименовании его типа;

– информацию о месте нахождения муниципального учреждения;

– наименование учредителя и собственника имущества муниципального учреждения;

– наименование органа, осуществляющего функции и полномочия учредителя и собственника муниципального учреждения;

б) предмет и цели деятельности муниципального учреждения в соответствии с федеральным законом, иным нормативным правовым актом, муниципальным правовым актом, а также исчерпывающий перечень видов деятельности (с указанием основных видов деятельности и иных видов деятельности, не являющихся основными), которые муниципальное учреждение вправе осуществлять в соответствии с целями, для достижения которых оно создано;

в) раздел об организации деятельности и управлении муниципальным учреждением, содержащий, в том числе, сведения о структуре, компетенции органов управления муниципального учреждения, порядок их формирования, сроки полномочий и порядок деятельности таких органов, а также положения об ответственности руководителя муниципального учреждения;

г) раздел об имуществе и финансовом обеспечении муниципального учреждения, содержащий в том числе:

– порядок распоряжения имуществом, приобретенным муниципальным бюджетным учреждением (за исключением имущества, приобретенного за счет средств, выделенных учреждению собственником на приобретение такого имущества);

– порядок передачи муниципальным бюджетным учреждением некоммерческим организациям в качестве их учредителя или участника денежных средств, иного имущества, за исключением особо ценного движимого имущества, закрепленного за ним собственником или приобретенного муниципальным бюджетным учреждением за счет средств, выделенных ему собственником на приобретение такого имущества, а также недвижимого имущества;

– порядок осуществления крупных сделок и сделок, в совершении которых имеется заинтересованность;

– запрет на совершение сделок, возможными последствиями которых является отчуждение или обременение имущества, закрепленного за муниципальным учреждением, или имущества, приобретенного за счет средств, выделенных этому муниципальному учреждению из местного бюджета (бюджета городского округа «город Избербаш» Республики Дагестан, если иное не установлено законодательством Российской Федерации;

– положения об открытии лицевых счетов муниципальному учреждению в органах Федерального казначейства, а также об иных счетах, открываемых муниципальному учреждению в соответствии с законодательством Российской Федерации;

– положения о ликвидации муниципального учреждения по решению собственника имущества и распоряжении собственником имуществом ликвидированного муниципального учреждения, если иное не предусмотрено законодательством Российской Федерации;

– указание на субсидиарную ответственность городского округа «город Избербаш» Республики Дагестан по обязательствам муниципального казенного учреждения в лице органа местного самоуправления, осуществляющего функции и полномочия учредителя;

д) сведения о филиалах и представительствах муниципального учреждения;

е) иные разделы – в случаях, предусмотренных федеральными законами.

36. Содержание устава муниципального автономного учреждения должно соответствовать требованиям, установленным Федеральным законом «Об автономных учреждениях».

РЕШЕНИЕ № 12-11

от 21 июля 2020 г.

О досрочном прекращении полномочий депутата Собрания депутатов городского округа «город Избербаш» Ахмедова М.М.

В соответствии с пунктом 1 части 10 и частью 11 статьи 40 Федерального закона от 06.10.2003 г. № 131-ФЗ «Об общих принципах организации местного самоуправления в Российской Федерации», пунктом 1 части 1 и частью 3 статьи 31 Устава муниципального образования городской округ «город Избербаш», Собрание депутатов городского округа **решает:**

1. Прекратить досрочно полномочия депутата Собрания депутатов городского округа «город Избербаш» Ахмедова Магомедсалама Муртузалиевича (КПРФ) в связи с его смертью.

2. Настоящее Решение направить в Территориальную избирательную комиссию г. Избербаша.

3. Настоящее Решение разместить на официальном сайте администрации городского округа «город Избербаш».

4. Контроль за исполнением настоящего Решения возложить на председателя Собрания депутатов городского округа «город Избербаш» И.А. Багомедова.

Председатель Собрания депутатов городского округа «город Избербаш»
И. БАГОМЕДОВ.

НАЛОГИ ПЛЮС ДОРОГИ

КАЖДЫЙ РУБЛЬ, УПЛАЧЕННЫЙ В ВИДЕ ТРАСНПОРТНОГО НАЛОГА, НАПРАВЛЯЕТСЯ НА РЕМОНТ ГОРОДСКИХ УЛИЦ

В Дагестане, начиная с 2018 года, проводятся масштабные работы по реконструкции дорог и улиц республиканского и местного значения. При формировании бюджета республики на 2020 год и плановый период 2021-2022 годы на субсидирование ремонта муниципальной улично-дорожной сети распределено 1 млрд. 287 млн. рублей, из них в 8 городам – 770,8 млн. рублей и 41 муниципальному району – 516,4 млн. рублей. Всего в регионе в рамках проекта отремонтируют 354 улицы, площадью дорожного полотна 1 488 тыс. кв. м. и общей протяженностью 247 км.

Активное участие в программе «Мой Дагестан – мои дороги», инициированной Главой РД Владимиром Васильевым, принимает и наш город. В этом году запланирован ремонт 13 городских улиц на сумму более 87 млн. рублей, для сравнения в 2019 году в городе было благоустроено 7 улиц. При этом важно отметить, что объём финансирования нацпроекта в муниципалитетах напрямую зависит от поступлений в бюджет транспортного налога. Уплаченные вовремя налогоплательщиками средства в полном объеме направляются на строительство и ремонт улично-дорожной сети в муниципалитетах.

Задолженность по транспортному налогу за 2018 год (срок уплаты налога за 2019 год истекает 1 декабря 2020 года) в Избербаше составляет 51 млн. 264 тыс. рублей плюс пеня 9 млн. 580 тыс. рублей. По состоянию на 20 июля 2020 года сбор платежей по транспортному налогу составляет 5 млн. 923 тыс. рублей.

Налоговики просят избербашцев вовремя уплатить транспортный налог, чтобы затем в случае просрочки не нести двойные расходы за судебные издержки и пени. Кроме того, от собираемости налога напрямую зависит объём выделяемых в следующем году средств на реализацию нацпроекта «Мой Дагестан – мои дороги». Если мы хотим, чтобы у нас было больше благоустроенных дорог с качественным асфальтным покрытием, удобными пешеходными дорожками, красивыми зелеными зонами, необходимо своевременно уплачивать налог.

Помните, что каждый рубль, уплаченный в виде транспортного налога, возвращается в город и расходуется на строительство и ремонт наших улиц.

Ибрагим ВАГАБОВ.

ЗАКЛЮЧЕНИЕ по результатам внешней проверки отчета об исполнении бюджета муниципального образования «город Избербаш» за 2019 год

Общие положения

Заключение контрольно-счетной комиссии городского округа «город Избербаш» по результатам внешней проверки годового отчёта об исполнении бюджета муниципального образования «город Избербаш» за 2019 год подготовлено в соответствии с:

- Бюджетным кодексом Российской Федерации (далее БК РФ);
- Положением о бюджетном процессе в городском округе «город Избербаш», утвержденным решением Собрания депутатов городского округа «город Избербаш» №13-5 от 25.06.2010 г. (с изменениями);
- Положением о Контрольно-счётной комиссии городского округа «город Избербаш», утвержденным решением Собрания депутатов городского округа № 25-2 от 17.02.2012г. (с изменениями);
- Законами №131-ФЗ «Об общих принципах организации местного самоуправления в Российской Федерации» и № 6-ФЗ «Об общих принципах организации и деятельности контрольно-счётных органов субъектов Российской Федерации и муниципальных образований»;
- Приказами Минфина РФ от 25.03.2011г. №191н «Об утверждении инструкции о порядке составления, представления годовой, квартальной и месячной отчётности об исполнении бюджетов Бюджетной системы РФ» и № 33н от 25.03.2011 г. «Об утверждении инструкции о порядке составления, представления годовой, квартальной и бухгалтерской отчётности государственных (муниципальных) бюджетных и автономных учреждений;
- Иных нормативных правовых актов.

Отчет об исполнении бюджета муниципального образования «город Избербаш» за 2019 год Администрацией городского округа «город Избербаш» представлен в Контрольно-счетную комиссию городского округа «город Избербаш» для подготовки заключения на него 08.04.2020 г.

Данные отчета соответствуют суммарным показателям годовой бюджетной отчетности главных администраторов средств бюджета города Избербаш по соответствующим кодам бюджетной классификации.

При составлении бюджетной отчетности главных администраторов бюджетных средств и подведомственных им учреждений нарушений не установлено.

1. Общая характеристика исполнения бюджета города за 2019 год.

В связи с отсутствием на 1 января 2019 года вступившего в силу решения Собрания депутатов городского округа «город Избербаш» «О бюджете муниципального образования «город Избербаш» на 2019 год и на плановый период 2020 и 2021 годов», администрацией городского округа «город Избербаш» в соответствии со ст. 190 Бюджетного кодекса Российской Федерации было принято Постановление от 10.01.2019 года № 2 «О временном управлении бюджетом муниципального образования «город Избербаш» в 2019 году».

Финансовым управлением ежемесячно доводились до главных распорядителей бюджетных средств бюджетные ассигнования и лимиты бюджетных обязательств в размере одной двенадцатой части бюджетных ассигнований и лимитов бюджетных обязательств отчётного года.

Заключение по результатам внешней проверки отчета об исполнении бюджета муниципального образования «город Избербаш» за 2019 год подготовлено на основе анализа показателей, отражённых в отчёте об исполнении бюджета города по состоянию на 1 января 2020 года, представленного в контрольно-счётную комиссию 8 апреля 2020 года.

Объёмы межбюджетных трансфертов муниципальному образования «город Избербаш» Республики Дагестан утверждены Законом Республики Дагестан от 25.12.2018 г. № 93 «О республиканском бюджете Республики Дагестан на 2019 год (согласно приложению № 20) и на плановый период 2020 и 2021 годов (согласно приложению № 21)» (принят Народным Собранием РД 20.12.2018 г.) в сумме 622 614,2 тыс. рублей, и по собственным доходам на уровне 2018 года – 158 598,5 тыс. рублей (всего **781 212,7** тыс. руб.) и по расходам в сумме **778 031,1** тыс. рублей. С профицитом местного бюджета в сумме **3 181,7** тыс. рублей.

Далее в бюджет города были внесены изменения на основании Справок Минфина РД «Об изменении сводной бюджетной росписи Республиканского бюджета и лимитов бюджетных обязательств на 2019 финансовый год и плановый период 2020 и 2021 годов», Уведомлений Министерства Образования и науки Республики Дагестан, Министерства строительства и жилищно-коммунального хозяйства Республики Дагестан, справки Министерства экономики и территориального развития РД.

В соответствии с Законом Республики Дагестан от 09.04.2019 года № 22 «О внесении изменений в Закон РД от 25.12.2018 года № 93 «О республиканском бюджете Республики Дагестан на 2019 год и на плановый период 2020 и 2021 годов» таблица № 17, уменьшены лимиты бюджетных обязательств на 2019 год субсидии бюджетам городских округов Республики Дагестан на реализацию мероприятий государственной программы Российской Федерации «Доступная среда» на 2019 год в сумме – **1 263,15** тыс. рублей.

В соответствии с Законом Республики Дагестан от 09.04.2019 года № 22 «О внесении изменений в Закон РД от 25.12.2018 года № 93 «О республиканском бюджете Республики Дагестан на 2019 год и на плановый период 2020 и 2021 годов» и на основании Справки Минфина РД № 297/2 от 10.04.2019 года «Об изменении сводной бюджетной росписи республиканского бюджета и лимитов бюджетных обязательств на 2019 финансовый год» произведено уточнение бюджетных ассигнований путём уменьшения лимитов бюджетных обязательств на 2019 год, предусмотренных на реализацию основных общеобразовательных программ дошкольного образования на 2019 год (Госстандарт), на изменения контингента в соответствии с представленными Министерством образования РД данными информационной системы «Электронный детский сад» в сумме – **1 627,0** тыс. рублей.

Министерством строительства и жилищно-коммунального хозяйства Республики Дагестан доведены лимиты бюджетных обязательств на 2019 год в рамках реализации мероприятий формирования современной городской среды в Республике Дагестан в соответствии с Законом Республики Дагестан от 09.04.2019 года № 22 «О внесении изменений в Закон РД от 25.12.2018 года № 93 «О республиканском бюджете Республики Дагестан на 2019 год и на плановый период 2020 и 2021 годов» **- 41 190,045** тыс. рублей (40 778,145 за счёт средств федерального бюджета и 411,90 тыс. рублей за счёт средств республиканского бюджета РД).

На основании Справки Министерства экономики и территориального развития РД № 1/14 от 05.02.2019 года «Об изменении сводной бюджетной росписи республиканского бюджета и лимитов бюджетных обязательств на 2019 финансовый год» в целях учёта в бюджете городского округа ассигнований на исполнение расходного обязательства городского округа, софинансирование которого осуществляется за счёт республиканского бюджета, в объёме необходимом для его исполнения доведена субсидия на софинансирование капитальных вложений в объекты государственной (муниципальной) собственности в сумме **175 000,000** тыс. рублей, в том числе Больница (2 очередь) – 100 000,0 тыс. рублей и Реконструкция сетей канализации – 75 000,0 тыс. рублей.

На основании Справки Министерства экономики и территориального развития РД № 4/18 от 28.06.2019 года «Об изменении сводной бюджетной росписи республиканского бюджета и лимитов бюджетных обязательств на 2019 финансовый год» доведена субсидия на реализацию проектов инициатив муниципальных образований РД, средства, выделяемые из республиканского бюджета Республики Дагестан, в рамках проекта «150 школ» в сумме **4 000,0** тыс. рублей.

В соответствии с Законом Республики Дагестан от 25.12.2018 года № 93 «О республиканском бюджете Республики Дагестан на 2019 год и на плановый период 2020 и 2021 годов» (ст. 14) и письма Администрации Главы и Правительства РД от 11.09. 2019 года № 02-19/335, на основании Справки Минфина РД № 747/50 от 19.09.2019 года «Об изменении сводной бюджетной росписи республиканского бюджета и лимитов бюджетных обязательств на 2019 финансовый год и на плановый период 2020 и 2021 годов» произведено уточнение бюджетных ассигнований путём увеличения лимитов бюджетных обязательств на 2019 год, доведены субсидии в рамках реализации госпрограммы РД «Развитие государственной гражданской службы РД и муниципальной службы в РД на 2017 – 2019 годы» в сумме **- 64,4** тыс. рублей.

Договором пожертвования от 10 июня 2019 года «Жертвователь» в соответствии со ст. 582 ГК РФ оказал безвозмездную помощь для софинансирования мероприятий муниципальной программы «Ремонт автомобильных дорог общего пользования местного значения городского округа «город Избербаш» Республики Дагестан на 2019-2021 гг.», путём перечисления денежных средств на единый счёт бюджета администратора доходов в размере **- 715 350** рублей.

Договором пожертвования от 25 июня 2019 года «Жертвователь» в соответствии со ст. 582 ГК РФ оказал безвозмездную помощь для софинансирования мероприятий в рамках реализации проекта «150 школ» (проведение ремонтных работ в МКОУ СОШ № 8 города Избербаш), путём перечисления денежных средств на единый счёт бюджета администратора доходов в размере – **100 000** рублей.

Договором пожертвования от 1 июля 2019 года «Жертвователь» в соответствии со ст. 582 ГК РФ оказал безвозмездную помощь для софинансирования мероприятий в рамках реализации проекта «150 школ» (проведение ремонтных работ в МКОУ СОШ № 1 города Избербаш), путём перечисления денежных средств на единый счёт бюджета администратора доходов в размере – **100 000** рублей.

Уведомлением 039/1 от 04.06.2019 года Министерством культуры Республики Дагестан подтверждена потребность в неиспользованном остатке межбюджетного трансферта, имеющего целевое назначение, в очередном финансовом году, в сумме 61 581 рубль 28 копеек.

В соответствии с Законом Республики Дагестан от 25.12.2018 года № 93 «О республиканском бюджете Республики Дагестан на 2019 год и на плановый период 2020 и 2021 годов», на основании Справки Минфина РД № 725/50 от 10.09.2019 года «Об изменении сводной бюджетной росписи республиканского бюджета и лимитов бюджетных обязательств на 2019 финансовый год и на плановый период 2020 и 2021 годов» произведено уточнение бюджетных ассигнований путём уменьшения лимитов бюджетных обязательств на 2019 год, уменьшена субвенция на осуществление полномочий по составлению (изменению) списков кандидатов в присяжные заседатели федеральных судов общей юрисдикции на 2019 год в сумме **– 6,9 тыс. рублей.**

В соответствии с Законом Республики Дагестан от 25.12.2018 года № 93 «О республиканском бюджете Республики Дагестан на 2019 год и на плановый период 2020 и 2021 годов», на основании Справки Минфина РД № 726/50 от 10.09.2019 года «Об изменении сводной бюджетной росписи республиканского бюджета и лимитов бюджетных обязательств на 2019 финансовый год и на плановый период 2020 и 2021 годов» произведено уточнение бюджетных ассигнований путём увеличения лимитов бюджетных обязательств на 2019 год в связи с присвоением кода цели, увеличена субвенция на осуществление полномочий по составлению (изменению) списков кандидатов в присяжные заседатели федеральных судов общей юрисдикции на 2019 год в сумме – **6,9 тыс. рублей.**

В соответствии с Законом Республики Дагестан от 20.09.2019 года №73 «О внесении изменений в закон РД от 25.12.2018 г. № 93 «О республиканском бюджете Республики Дагестан на 2019 год и на плановый период 2020 и 2021 годов», Уведомлением № 050 по расчётам между бюджетами по межбюджетным трансфертам от 09.10.2019 года Министерством образования и науки Республики Дагестан предусмотрено предоставление межбюджетного трансферта – (-358 000 рублей).

Законом внесены изменения по перераспределению бюджетных средств в соответствии с письмом Минобрнауки РД от 14.10.2019 года № 06-10736/02-08/19 и с последующим внесением изменений в закон РД от 25.12.2018 г. № 93 «О республиканском бюджете Республики Дагестан на 2019 год и на плановый период 2020 и 2021 годов», Уведомлением № 1029 по расчётам между бюджетами по межбюджетным трансфертам от 11.11.2019 года Министерством образования и науки Республики Дагестан предусмотрено предоставление межбюджетного трансферта по уточнению субсидии и субвенции в сумме– (-800 000 рублей).

В соответствии с распоряжением Правительства Республики Дагестан № 355-р от 02.12.2019 года в целях достижения по итогам 2019 года целевых показателей оплаты труда, установленных указами Президента Российской Федерации от 7 мая 2012 года, на основании Справки Минфина РД № 1195/48 от 04.12.2019 года «Об изменении сводной бюджетной росписи республиканского бюджета и лимитов бюджетных обязательств на 2019 финансовый год и на плановый период 2020 и 2021 годов» произведено уточнение бюджетных ассигнований путём увеличения лимитов бюджетных обязательств на 2019 год, доведена дотация на повышение оплаты труда работников бюджетной сферы в сумме 8 015,0 тыс. рублей и Справки Минфина РД № 1250/32 от 05.12.2019 года «Об изменении сводной бюджетной росписи республиканского бюджета и лимитов бюджетных обязательств на 2019 финансовый год и на плановый период 2020 и 2021 годов» произведено уточнение бюджетных ассигнований путём увеличения лимитов бюджетных обязательств на 2019 год, на оплату труда педагогических работников.

Распоряжением администрации городского округа «город Избербаш» средства в сумме **- 11 243,0 тыс. рублей** были направлены:

Управлению образования городского округа «город Избербаш»:

- 3 228,0 тыс. рублей на оплату труда педагогических работников учреждений дошкольного образования;
- 412,0 тыс. рублей на оплату труда педагогических работников учреждений дополнительного образования.

Отделу культуры администрации городского округа «город Избербаш» - 1 627,4 тыс. рублей, в том числе:

- 303,4 тыс. рублей на оплату труда работников культуры, из них:

МБУ «ГДК» - 179,6 тыс. рублей;

МКУ «ЦБС» - 123,8 тыс. рублей.

- 1 324,0 тыс. рублей на оплату труда педагогических работников учреждений дополнительного образования.

Отделу физической культуры и спорта администрации городского округа «город Избербаш» - 5 975,6 тыс. рублей на оплату труда педагогических работников учреждений дополнительного образования.

На основании Справки Минфина РД № 1257/3 от 06.12.2019 года «Об изменении сводной бюджетной росписи республиканского бюджета и лимитов бюджетных обязательств на 2019 финансовый год и на плановый период 2020 и 2021 годов» произведено уточнение бюджетных ассигнований, предусмотренных на реализацию основных общеобразовательных программ на 2019 год дошкольного образования, в связи с приростом численности детей в сумме **- 771,3 тыс. рублей.**

В соответствии с Законом Республики Дагестан от 25.12.2018 года № 93 «О республиканском бюджете Республики Дагестан на 2019 год и на плановый период 2020 и 2021 годов», в редакции закона РД № 92 от 05.11.2019 года, уведомлением № 10 от 11.11.2019 года Министерства сельского хозяйства и продовольствия предусмотрено изменение межбюджетного трансферта путём уменьшения субвенции на осуществление государственных полномочий по организации проведения на территории Республики Дагестан мероприятий по отлову и содержанию безнадзорных животных в сумме – **(-380,0 тысяч рублей**).

Законом внесены изменения по перераспределению бюджетных средств внутри вида расходов с последующим внесением изменений в закон РД от 25.12.2018 года № 93 «О республиканском бюджете Республики Дагестан на 2019 год и на плановый период 2020 и 2021 годов», Уведомлением № 50 от 04.11.2019 года Министерства образования и науки РД предусмотрено предоставление межбюджетного трансферта в сумме – **337,0 тыс. рублей.**

Законом РД от 04.11.2019 года № 92 «О внесении изменений в Закон РД от 25.12.2018 г. «О республиканском бюджете Республики Дагестан на 2019 год и на плановый период 2020 и 2021 годов», лимиты бюджетных обязательств доведены Министерством по земельным и имущественным отношениям РД, доведена субсидия на осуществление полномочий по проведению кадастровых и регистрационных работ по постановке на учёт бесхозных газовых и электрических сетей в сумме – **751 840 рублей.**

Уточнённой сводной бюджетной росписью, утверждённой Финансовым Управлением 31 декабря 2019 года, общий объём доходов утверждён в сумме – 1 011 057,4 тыс. рублей, что на 229 844,7 тыс. рублей больше первоначального объёма доходов (781 212,7 тыс. рублей). Общий объём расходов уточнён в сумме 1 005 072.2 рублей, что на 227 041,1 тыс. рублей больше первоначального объёма расходов. (778 031,1 тыс. рублей).

Согласно годовому отчёту об исполнении бюджета муниципального образования **за 2019 год городской бюджет по доходам исполнен в сумме 1 031 643,5 тыс. рублей**, что составляет 102 % от уточнённых бюджетных назначений и **по расходам в сумме – 898 536.1 тыс. рублей**, что составляет 89,4 % от утверждённых бюджетных назначений.

В 2019 году бюджет города исполнен с **профицитом в сумме 113 107,3 тыс. рублей.**

2. Анализ исполнения бюджета муниципального образования «город Избербаш» по доходам.

Фактическое исполнение доходной части бюджета за 2019 год выразилось в объеме 1 031 643,5 тыс. руб., или 102 % от уточнённых бюджетных назначений.

Таблица № 1

Наименование источника доходов	План на 2019 год (тыс.руб.) По плану 2018 года	ЛБО на 2019 г. (тыс.руб.)	Исполне-ние за 2019 год (тыс. руб.)	% испол-нения	Уд. вес в доходах (%)	Увел. (+) Умен. (-) к 2017 году (тыс. руб.)
Налоговые доходы	**129 806,0**	**130 098,5**	**149 457,9**	**114,9**	**14,5**	**+15 495,7**
Налог на доходы физ.лиц.	24 733,0	24 733,0	37 518,2	151,7	3,6	+9 887,4
Акцизы	4 519,5	4 812,0	5 376,8	111,7	0,5	+493,6
Налоги на совокупный доход:	44 853,0	44 853,0	57 307,6	127,8	5,5	+8 422,3
УСН	*32 453,0*	*32 453,0*	*45 425,9*	139,9	-	+10 669,4
ЕНВД	*12 400,0*	*12 400,0*	*11 509,4*	92,8	-	-1 598,2
ЕСН	-	-	*349,8*	-	-	-
Налог, взимаемый с применением патентной системы налогообложения	-	*0,0*	*22,5*	-	-	-
Налог на имущество физ.лиц	6 200,0	6 200,0	6 769,2	109,2	0,6	+696,2
Земельный налог	47 500,5	47 500,5	39 833,1	83,8	3,8	-4 244,2
Государственная пошлина, сборы	2 000,0	2 000,0	2 653,0	132,6	0,2	+240,4
Неналоговые доходы и прочие	**28 500,0**	**28 500,0**	**34 876,3**	**122,4**	**3,4**	**+6 302,5**
Доходы от использования имущества, находящегося в государственной и муниципальной собственности:	2 628,3	2 628,3	6 184,5	235,3	0,6	+3 992,7
Доходы, получаемые в виде арендной либо иной платы за передачу в возмездное пользование государственного и муниципального имущества (за исключением имуществ бюджетных и автономных учреждений, а также имущества государственных и муниципальных унитарных предприятий, в том числе казённых)	*2 056,0*	*2 615,0*	*5 979,2*	*228,6*	-	*+3 953,7*
Прочие доходы от использования имущества и прав, находящихся в государственной и муниципальной собственности (за исключением имущества бюджетных и автономных учреждений, а также имущества государственных и МУП, в том числе казённых).	*559,0*	-	*205,4*	-	-	*+41,7*
Платежи от МУПов	*13,3*	*13,3*	-	-	-	-
Плата за негативное воздействие на окружающую среду	500,0	500,0	40,3	8	0,003	-34,7
Прочие доходы от оказания платных услуг	19 371,7	19 371,7	22 077,0	113,9	2,1	+3 736
Доходы от продажи материальных и нематериальных запасов:	2 000,0	2 000,0	2 034,1	101,7	0,2	+851,9
Доходы от реализации имущества, находящегося в муниципальной собственности	-		*-39,9*	-	-	-
Доходы от продажи земельных участков	*2 000,0*	*2 000,0*	*2 074,0*	*103,7*	-	*+931,7*
Штрафы, санкции, возмещение ущерба	4 000,0	4 000,0	4 495,1	112,4	0,4	-2 288,7
Прочие неналоговые доходы (невыясненные поступления)	-	0,0	45,3	-	0,004	+45,3
Налоговые и неналоговые доходы	**158 306,0**	**158 598,5**	**184 334,2**	**116,2**	**17,9**	**+21 798,2**
Безвозмездные поступления	**514 579,9**	**852 458,9**	**847 309,2**	**99,4**	**82,1**	**+336 704,9**
Дотации	100 406,0	118 033,7	118 033,7	100	11,4	+17 627,7
Субсидии	61 594,7	301 794,5	301 794,5	100	29,2	+240 199,8
Субвенции	651 229,2	431 715,4	431 376,8	99,9	41,8	+80 147,6
Иные межбюджетные трансферты	750,0	-	-	-	-	-
Прочие безвозмездные поступления	600,0	915,4	915,4	100	0,08	+315,4
Возврат остатков субвенций прошлых лет	-		-4 811,2	-	-	-
Всего доходов	**672 885,9**	**1 011 057,5**	**1 031 643,5**	**102**	**100**	**+358 503,2**

Доходы бюджета городского округа «город Избербаш» в 2019 году в сравнении с 2018 годом увеличились на 358 503,2 тыс. рублей, или на 53,2 %.

В общем объеме доходов бюджета городского округа «город Избербаш» за 2019 год налоговые и неналоговые доходы составили 17,9 %, соответственно безвозмездные поступления составили 82,1 %.

Поступление налоговых и неналоговых доходов в сравнении с уточнённым планом исполнено на 116,2 %, из которых:

- поступления налоговых платежей составило 149 457,9 тыс. руб., при уточнённых плановых назначениях 130 098,5 тыс. руб., что составляет 114,9 %

- неналоговых доходов 34 876,3 тыс. руб. при плане – 28 500 тыс. руб. или 122,4 %.

Необходимо отметить, что основными доходными источниками формирования местного бюджета являются:

- налоги на совокупный доход, удельный вес которых составил 31,0 % от общей суммы налоговых и неналоговых доходов;

- земельный налог, удельный вес которого составил 21,6 % от общей суммы налоговых и неналоговых доходов;

- налог на доходы физических лиц, удельный вес которого составил 20,3 % от общей суммы налоговых и неналоговых доходов;

- неналоговые доходы, удельный вес которых составил 18,9 % от общей суммы налоговых и неналоговых доходов.

Основными источниками неналоговых доходов бюджета являлись:

- прочие доходы от оказания платных услуг, удельный вес которых составил 11,9 % от общей суммы налоговых и неналоговых доходов;

- доходы от использования имущества, находящегося в государственной и муниципальной собственности, удельный вес которых составил 3,3 % от общей суммы налоговых и неналоговых доходов;

- штрафы, санкции, возмещение ущерба – удельный вес которых составил 2,4 % от общей суммы налоговых и неналоговых доходов.

Анализ поступления налоговых и неналоговых доходов в бюджет города за 2019 год показал, что выполнение плана составило 116,2 % или перевыполнение плана составило 25 735,7 тысяч рублей.

По налоговым доходам выполнение плана составило 114,9 %, при уточнённом плане на год 130 098,5 тыс. руб., поступление составило 149 457,9 тыс. рублей или в бюджет города дополнительно поступили средства в сумме 19 359,4 тыс. рублей:

- по акцизам ГСМ – на 564,8 тыс. руб., выполнение плана составило 111,7 %;

- по налогам на совокупный доход на 12 454,6 тыс. рублей, выполнение плана составило 127,8 %, в том числе:

- УСН – на 12 972,9 тыс. руб., выполнение плана составило 139,9%;

- поступления единого сельскохозяйственного налога составили 349,8 тыс. рублей, при этом плановые назначения по данному виду налоговых поступлений не были установлены;

- по налогу на доходы физических лиц – на 12 785,2 тыс. рублей, выполнение плана составило 151,7 %

- по государственной пошлине перевыполнение составило – 653,0 тыс. руб. или на 32,6 % больше плановых назначений;

В результате невыполнения планов по отдельным налоговым доходам, бюджет города недополучил средства в сумме 5 842,4 тысяч рублей, а именно:

- по земельному налогу – -4 244,2 тыс. руб., выполнение плана составило 83,8 %;

- по единому налогу на вменённый доход – -1 598,2 тыс. руб., выполнение плана составило 92,8 %.

По сравнению с 2018 годом объём поступлений налоговых доходов в бюджет города увеличился на 15 495,7 тыс. рублей, или на 11,5 %. При этом поступление налога на доходы физических лиц увеличилось на 9 887,4 тыс. рублей, или на 35,8 %, доходов от уплаты акцизов на автомобильный бензин на 493,6 тыс. рублей, или на 10,1 %, налога, взимаемого по упрощённой системе налогообложения на 10 669,4 тыс. рублей, или 43 %, налога на имущество физических лиц на 696,2 тыс. рублей, или на 11,5 %, государственной пошлины на 240,4 тыс. рублей или на 9,9 %.

В тоже время уменьшились поступления по земельному налогу на 4 244,2 тыс. рублей, или на 9,6 % и по ЕНВД на 1 598,2 тыс. рублей, или на 12,2 %.

По неналоговым доходам выполнение плана составило 122,4 %. Фактическое поступление неналоговых доходов в городской бюджет за 2019 год составило 34 876,3 тыс. рублей, что на 6 302,5 тыс. рублей, или на 22,4 % больше утверждённых назначений (28 500,0 тыс. рублей), в том числе:

- по доходам от аренды земельных участков поступления составили 5 979,2 тыс. рублей, или 228,6 % к уточнённым назначениям. Сверх уточнённых назначений поступило доходов в сумме 3 953,7 тыс. рублей.

- по доходам от аренды имущества, находящегося в оперативном управлении органов исполнительной власти, поступления составили 205,4 тыс. рублей;

- платежи от муниципальных унитарных предприятий не поступили, при плановых назначениях 13,3 тыс. рублей;

- платежи за негативное воздействие на окружающую среду составили 40,3 тыс. руб., что на 459,7,0 тыс. рублей меньше плана. Выполнение плана составило 8 %;

- по прочим доходам от оказания платных услуг (родительская плата) – поступления составили 22 077,0 тыс. руб., выполнение плана составило 113,9 % . Сверх плановых назначений поступило доходов в сумме 3 736,0 тыс. рублей.

- по доходам от продажи имущества – нет поступлений;

- по доходам от продажи земельных участков – поступления составили 2 074,0 тыс. рублей, выполнение плана составило 103,7 %. Сверх плановых назначений поступило доходов в сумме 931,7 тыс. рублей;

- штрафы, санкции, возмещение ущерба – поступления составили 4 495,1 тыс. руб., выполнение плана составило 112,4 %. Сверх утверждённых назначений поступило доходов в сумме 495,1 тыс. рублей.

За отчётный период, в соответствии с данными годового отчёта, **безвозмездные** поступления в доходы городского бюджета за 2019 год составили – 847 309,2 тысяч рублей (с учётом возврата остатков субсидий и субвенций прошлых лет в сумме 4 811,2 тыс. рублей) при плановых назначениях 852 458,9 тысяч рублей, что составило 99,4 %. В том числе:

- **дотации** на выравнивание бюджетной обеспеченности составили - 118 033,7 тыс. рублей или 100% плановых назначений.

- **субсидии** бюджетам субъектов Российской Федерации и муниципальных образований (межбюджетные субсидии) составили – 301 794,5 тыс. рублей или 100 %, в том числе: на поддержку отрасли культуры – 61,6 тыс. рублей, по программе «Современная городская среда – 41 190,04 тыс. рублей, на реконструкцию сетей канализации – 75 000,0 тыс. рублей, на строительство, ремонт и содержание автомобильных дорог общего пользования – 69 884,65 тыс. рублей и прочие субсидии – 15 658,19 тыс. рублей.

- **субвенции** из фонда компенсаций на финансовое обеспечение расходных обязательств по выполнению государственных полномочий Республики Дагестан, переданных органам местного самоуправления составили - 431 376,8 тыс. рублей, при бюджетных назначениях 431 715,39 тыс. рублей или 99,9 %. В том числе: на выполнение передаваемых полномочий субъектов Российской Федерации – 406 024,3 тыс. рублей (100 %); на содержание ребенка в семье опекуна - 3 526,59 тыс. рублей (92 %); на компенсацию части платы, взимаемой с родителей в дошкольных образовательных учреждениях - 3 047,18 тыс. руб. (99,9 %); на предоставление жилых помещений детям-сиротам – 17 247,2 тыс. руб.; на регистрацию актов гражданского состояния -1 489,8 тыс. руб.; на выплату единовременного пособия при всех формах устройства детей в семью - 34,96 тыс. руб. (40 %); на осуществление полномочий по составлению (изменению) списков кандидатов в присяжные заседатели федеральных судов общей юрисдикции в Российской Федерации поступило в размере - 6,9 тыс. рублей.

- **прочие безвозмездные поступления** составили - 915,3 тыс. рублей, в том числе денежные пожертвования от физических лиц по программе «150 школ» и на ремонт автодорог.

По данным предоставленным Межрайонной инспекцией федеральной налоговой службы № 6 по Республике Дагестан недоимка по налоговым платежам в местный бюджет по состоянию на 01.01.2019 года составляла - 44 393,6 тыс. рублей, в том числе:

- по земельному налогу – 30 749,3 тыс. руб.;

- по налогу на имущество физических лиц – 10 012,4 тыс. руб.;

- по ЕНВД – 326,9 тыс. руб.;

- по УСН – 2 481,1 тыс. руб.;

- по единому сельскохозяйственному налогу – 9,0 тыс. рублей;

- по НДФЛ – 814,8 тыс. рублей.

Необходимо отметить, что недоимка по состоянию на 01.01.2020 года увеличилась в сравнении с недоимкой на 01.01.2019 года на 5 362,8 тыс. рублей, или на 11,7 % и на 1 января 2020 года составила 49 576 377 рублей, что составляет 83,8 % к общей сумме задолженности по налоговым платежам в бюджет (59 166 685 рублей), в том числе:

- по налогу на доходы физических лиц – 3 161 979 рублей (увеличилась на 2 347 156 рублей, или в 3,9 раза);

- по единому налогу на вменённый налог для отдельных видов деятельности – 791 128 рублей (увеличилась на 464 205 рублей, или в 2,4 раза);

- по упрощённой системе налогообложения – 5 436 883 рублей (увеличилась на 2 955 754 рубля, или в 2,2 раза);

- по единому сельскохозяйственному налогу – 1 602 рубля (уменьшилась на 7 398 рублей или на 82,2 %);

- по налогу на имущество физических лиц – 14 415 901 рубль (увеличилась на 4 403 484 рубля, или на 43,9 %);

- по земельному налогу – 25 768 884 рубля (уменьшилась на 4 980 375 рублей, или на 16,2 %).

3. Анализ исполнения бюджета муниципального образования «город Избербаш» по расходам

Расходная часть городского бюджета за отчетный период исполнена в сумме 898 536,1 тыс. руб. при доведённых ЛБО – 1 005 072,2 тыс. руб. или на 89,4 %, что подтверждено данными бюджетной отчётности представленными Финансовым управлением (отчёт о кассовом поступлении и выбытии бюджетных средств ф.0503317) и данными отчёта по поступлениям и выбытиям представленного отделением федерального казначейства РД по г. Избербаш.

Бюджетная политика в области расходов в отчётном году была направлена на решение приоритетных задач социальной поддержки граждан, экономически значимых программ и мероприятий на сохранение социальной направленности планируемых расходов.

Исполнение расходов местного бюджета по разделам и подразделам классификации расходов бюджетов Российской Федерации за 2019 год представлено в следующей таблице:

Анализ исполнения бюджета города по расходам

Таблица № 2 (тыс. руб.)

Раздел, подраздел	Наименование расходов	Утверждённый бюджет	Доведённые лимиты	Фактически профинансировано	Недофинансировано (гр.5-гр.4)	Исполнение за 2019 год (касс. Расх.)	Неисполненные бюджетные назначения (гр.7-гр.5	Отклонение исполнения от уточнённого бюджета	В % к объёму профинансированных расходов
1	2	3	4	5	6	7	8	9	10
0100	**Общегосударственные вопросы**	**-**	**35 243,8**	**32 232,6**	**3 011,2**	**32 206,6**	**26,0**	**3 037,2**	**99,9**
0102	Глава муниципального образования	-	1 431,9	975,4	456,6	975,4	456,6	456,6	100
0103	Депутат представительного органа	-	483,9	477,2	6,7	477,2	6,7	6,7	100
0104	Аппарат администрации	-	20 858,7	18 386,1	2 472,6	18 382,9	3,1	2 475,8	99,9
0105	Судебная система, составление списков в присяжные заседатели	-	6,9	-	6,9	-	6,9	6,9	-
0106	Финансовое управление и аппарат КСО	-	4 919,9	4 874,1	45,8	4 870,3	3,8	49,6	99,9
0111	Резервный фонд	-	-	-	-	-	-	-	-
0113	Другие общегосударственные вопросы	-	7 542,4	7 519,9	22,5	7 500,8	19,0	41,6	99,7
0300	**Национальная безопасность и правоохранительная деятельность**	**-**	**5 337,4**	**5 098,8**	**238,6**	**5 098,8**	**-**	**238,6**	**100**
0304	ЗАГС	-	1 489,8	1 489,8	-	1 489,8	-	-	100
0309	Защита населения и территории от ЧС ЛПСБ	-	3 847,6	3 608,9	238,6	3 608,9	-	238,6	100
0400	**Национальная экономика**	**-**	**76 263,8**	**75 412,0**	**851,8**	**75 412,0**	**-**	**851,9**	**99,9**
0409	Дорожное хоз-во	-	75 412,0	75 412,0	-	75 412,0	-	-	100
0412	Другие вопросы в области национальной экономики	-	851,8	-	851,8	-	-	-	-
0500	**ЖКХ**	**-**	**147 071,1**	**143 959,7**	**3 111,4**	**143 581,1**	**378,6**	**3 490,0**	**99,7**
0501	Жилищное хозяйство мун. прогр. Молодым семьям жилье	-	235,0	118,0	117,0	114,7	3,3	120,3	97,2
0502	Коммунальное хозяйство	-	77 100,0	77 100,0	-	76 724,8	375,2	375,2	99,5
0503	благоустройство	-	63 624,2	62 623,5	1 000,8	62 623,4	0,1	1 000,9	99,9
0505	Другие вопросы в области ЖКХ	-	6 111,9	4 118,3	47,6	4 118,2	0,1	1 993,7	99,9
0700	**Образование**	**-**	**593 749,1**	**587 980,8**	**5 768,3**	**585 231,8**	**2 749,0**	**8 517,3**	**99,5**
0701	Дошкольное образование	-	169 192,1	167 441,0	1 751,0	166 180,8	1 260,2	3 011,3	99,2
0702	Общее образование	-	358 831,0	356 256,7	2 574,4	354 822,6	1 434,0	4 008,4	99,6
0703	Доп.образование	-	54 985,4	53 818,1	1 167,3	53 765,4	52,7	1 220,0	99,9
0707	Молодёжная политика	-	500,0	461,0	39,0	461,0	-	39,0	100
0709	Другие вопросы в области образования (аппарат УО, комиссия по опеке, метод. Кабинет, ЦБ)	-	10 240,6	10 004,0	236,6	10 001,9	2,1	238,7	99,9
0800	**Культура и кинематография**	**-**	**16 375,2**	**16 375,2**	**-**	**16 375,2**	**-**	**-**	**100**
0801	Культура (ГДК, ЦБС, ансамбль)	-	14 829,3	14 829,3	0	14 829,3	-	-	100
0804	Др. вопросы в области культуры (Ап. ОК, ЦБ)	-	1 545,9	1 545,9	0,10	1 545,9	-	-	100
0900	Здравоохранение	-	100 000,0	100 000,0	0	10 000,0	90 000,0	90 000,0	10
1000	**Социальная политика**	**-**	**24 352,4**	**23 996,4**	**356,0**	**23 994,4**	**2,0**	**358,0**	**99,9**
1001	Доплата к пенсиям мун. служащих	-	158,0	158,0	0	158,0	-	-	100
1004	Охрана семьи и детства	-	24 194,4	23 838,4	356,0	23 836,4	2,0	358,0	99,9
1100	**Физическая культура и спорт**	**-**	**1 917,5**	**1 886,0**	**31,5**	**1 880,6**	**5,4**	**36,9**	**99,7**
1202	**СМИ**	**-**	**4 695,2**	**4 695,2**	**0**	**4 695,2**	**-**	**-**	**100**
1301	**Обслуживание внутреннего долга**	**-**	**66,7**	**60,5**	**6,2**	**60,5**	**6,2**	**6,2**	**100**
	ВСЕГО:	**-**	**1 005 072,2**	**991 697,2**	**13 375,1**	**898 536,1**	**93 161,1**	**106 536,1**	**90,6**

В 2019 году при доведённых ЛБО по расходам в сумме 1 005 072,2 тыс. рублей Финансовым управлением были профинансированы расходы в общей сумме 991 697,2 тыс. рублей, или на 98,6 %.

Недофинансированы расходы в сумме 13 375,1 тыс. рублей, в том числе по разделам:

- общегосударственные вопросы – 3 011,2 тыс. рублей;
- национальная безопасность и правоохранительная деятельность – 238,6 тыс. рублей;
- национальная экономика – 851,8 тыс. рублей;
- жилищно-коммунальное хозяйство – 3 111,4 тыс. рублей;
- образование – 5 768,3 тыс. рублей;
- социальная политика – 356,0 тыс. рублей;
- физическая культура и спорт – 31,5 тыс. рублей;
- обслуживание государственного и муниципального долга – 6,2 тыс. рублей.

В сравнении с исполнением 2018 года, расходы в 2019 году увеличились на 230 999,1 тыс. рублей или на 34,6 %.

Основную долю расходов бюджета города в 2019 году составили расходы на:

- образование – 65,1 %;
- жилищно-коммунальное хозяйство – 15,97 %;
- национальная экономика – 8,4 %;
- общегосударственные вопросы – 3,5 %;
- социальная политика – 2,67 %;
- культура и кинематография – 1,8 %;
- здравоохранение – 1,1 %;
- национальная безопасность и правоохр. деятельность – 0,6 %;
- СМИ – 0,5 %;
- физическая культура и спорт – 0,2 %;
- обслуживание государственного и муниципального долга – 0,006 %.

Кассовые расходы за 2019 год составили 898 536,1 тыс. рублей, или 90,6 % к объёму профинансированных расходов, не исполнены бюджетные назначения в сумме 93 161,1 тыс. рублей.

По состоянию на 1 января 2020 года остаток неиспользованных бюджетных средств на едином счёте по учёту средств местного бюджета составил 143 285,3 тыс. рублей, из них остатки по целевым статьям составили 92 574,2 тыс. рублей, в том числе:

- собственные доходы – 50 711,1 тыс. рублей;
- госстандарт общего образования (школы и дет. сады – 75,2 тыс. рублей (возвращено в бюджет РД);
- субвенции на обеспечение деятельности административных комиссий – 2,2 тыс. рублей (возвращено в бюджет РД);
- субвенции на обеспечение деятельности комиссии по делам несовершеннолетних – 16,76 тыс. рублей (возвращено в бюджет РД);
- субвенции на обеспечение деятельности отдела опеки и попечительства – 12,6 тыс. рублей (возвращено в бюджет РД);
- субвенции на компенсацию части родительской платы за содержание детей в дошкольных образовательных учреждениях – 0,07 тыс. рублей (возвращено в бюджет РД);
- субвенции на содержание детей в семьях опекунов (попечителей) и приёмных семьях – 1,92 тыс. рублей (возвращено в бюджет РД);
- прочие субвенции – 6,9 тыс. рублей (возвращено в бюджет РД);
- субвенции на выплату единовременного пособия при всех формах устройства детей, лишённых родительского попечения, в семью – 17,48 тыс. рублей (возвращено в бюджет РД);
- субсидии на организацию питания 1-4 классов общеобразовательных учреждений – 894,0 тыс. рублей (возращено в бюджет РД);
- прочие субсидии – 91 549,2 тыс. рублей (возвращены в бюджет РД).

Всего в бюджет Республики Дагестан возвращено целевых бюджетных средств в сумме – 92 574,16 тыс. рублей.

Расходы по разделу **«Общегосударственные вопросы» (раздел 0100)** за 2019 год профинансированы в сумме 32 232,6 тыс. руб., что составляет 91,4 % от доведённых лимитов (35 243,8 тыс. рублей). Недофинансированы расходы в сумме 3 011,2 тыс. рублей. Кассовое исполнение составило 32 206,6 тыс. рублей, или 99,9 % к объёму профинансированных расходов, не исполнены назначения в сумме 26,0 тыс. рублей, в том числе по подразделам:

- 0102 «Функционирование высшего должностного лица органа местного самоуправления» - расходы профинансированы и исполнены в сумме 975,4 тыс. рублей, или 100 %;
- 0103 «Функционирование законодательных (представительных) органов государственной власти и местного самоуправления» - расходы профинансированы и исполнены в сумме 477,2 тыс. рублей, или 100 %;
- 0104 «Функционирование высших органов исполнительной власти субъектов РФ, местных администраций» расходы профинансированы в сумме 18 386,1 тыс. рублей, что составляет 88,1 % от уточнённых назначений. Недофинансированы расходы в сумме 2 472,6 тыс. рублей. Кассовое исполнение составило 18 382,9 тыс. рублей или 99,9 % к объёму профинансированных расходов. Не исполнены назначения в сумме 3,1 тыс. рублей;
- 0105 «Судебная система, составление списков в присяжные заседатели» при уточнённых бюджетных назначениях в сумме 6,9 тыс. рублей профинансировано 0 рублей. Расходы по этому разделу в 2019 году не осуществлялись;
- 0106 «Обеспечение деятельности финансовых, налоговых, таможенных органов и органов надзора» – расходы профинансированы в сумме 4 874,1 тыс. рублей, что составляет 99 % от уточнённых назначений (4 919,9 тыс. рублей). Недофинансированы расходы в сумме 45,8 тыс. рублей. Кассовое исполнение составило 4 870,3 тыс. рублей, или 99,9 % к объёму профинансированных средств. Не исполнены назначения в сумме 3,8 тыс. рублей;
- 0111 «Резервные фонды» – в связи с отсутствием принятого бюджета, средства резервного фонда на 2019 год не были предусмотрены, соответственно и расходы не производились;
- 0113 «Другие общегосударственные вопросы» – профинансировано 7 519,9 тыс. рублей, что составляет 99,7 % от уточнённых назначений (7 542,4 тыс. рублей). Кассовое исполнение составило 7 500,8 тыс. рублей, или 99,7 % к объёму профинансированных расходов. Недофинансировано 22,5 тыс. рублей. Не исполнены назначения в сумме 19,1 тыс. рублей.

В сравнении с 2018 годом расходы по разделу уменьшились на 2 824,5 тыс. рублей или на 8%.

По разделу **0300 «Национальная безопасность и правоохранительная деятельность»** профинансированы расходы в сумме 5 098,8 тыс. руб., при доведённых лимитах 5 337,4 тыс. рублей, что составило 95,5 % от плановых назначений. Недофинансированы расходы в сумме 238,6 тыс. рублей. Кассовое исполнение составило 5 098,8 тыс. рублей или 100 % профинансированных расходов:

- 0304 «ЗАГС» - профинансированы и исполнены расходы в сумме 1 489,8 тыс. рублей или 100 %;
- 0309 «Защита населения и территории от чрезвычайных ситуаций и стихийных бедствий, гражданская оборона» – профинансировано 3 609,0 тыс. рублей, что составляет 93,8 % от уточнённых назначений (3 847,6 тыс. рублей). Недофинансированы расходы в сумме 238,6 тыс. рублей. Кассовое исполнение составило 3 609,0 тыс. рублей или 100 % к объёму профинансированных расходов, не исполненных назначений нет.

В сравнении с 2018 годом расходы по разделу уменьшились на 267,8 тыс. руб. или на 5 %.

По разделу **0400 «Национальная экономика»** средства профинансированы в сумме 75 412,0 тыс. руб., при доведённых лимитах 76 263,8 тыс. руб., что составило 98,8 % от плановых назначений. Недофинансировано 851,8 тыс. рублей. Кассовое исполнение составило 75 412,0 тыс. рублей или 99,9 % к объёму профинансированных расходов, не исполнены назначения в сумме 23 рублей, в том числе по подразделам:

- 0409 «Дорожное хозяйство» - расходы профинансированы в сумме 75 412,0 тыс. рублей, что составляет 100 % от уточнённых назначений (75 412,0 тыс. рублей). Кассовое исполнение по подразделу составило 75 412,0 тыс. рублей или 100 % к объёму профинансированных расходов;
- 0412 «Другие вопросы в области национальной экономики» расходы профинансированы в сумме 100,0 тыс. рублей, что составляет 100% от утверждённых назначений.

В сравнении с 2018 годом расходы по разделу увеличились на 55 966,9 тыс. руб. или на 387,8 %.

По разделу **0500 «Жилищно-коммунальное хозяйство»** расходы профинансированы в сумме 143 959,7 тыс. рублей, что составляет 97,8 % от доведённых лимитов (147 071,1 тыс. рублей). Недофинансированы расходы в сумме 3 111,4 тыс. рублей. Кассовое исполнение по разделу составило 143 581,1 тыс. рублей или 99,7 % к объёму профинансированных расходов, не исполнены назначения в сумме 378,5 тыс. рублей, в том числе по подразделам:

- 0501 «Жилищное хозяйство» расходы профинансированы в сумме 118,0 тыс. рублей, что составляет 49,78 % от уточнённых назначений (235,0 тыс. рублей). Недофинансированы расходы в сумме 117,0 тыс. рублей. Кассовое исполнение по подразделу составило 114,7 тыс. рублей или 97,2 % к объёму профинансированных расходов, не исполнены назначения в сумме 3,3 тыс. рублей;
- 0502 «Коммунальное хозяйство» расходы профинансированы в сумме 77 100,0 тыс. рублей, что составляет 100 % от уточнённых назначений (77 100,0 тыс. рублей). Кассовое исполнение по подразделу составило 76 724,8 тыс. рублей или 99,5 % к объёму профинансированных расходов, не исполнены назначения в сумме 375,2 тыс. рублей;
- 0503 «Благоустройство» расходы профинансированы в сумме 62 623,5 тыс. рублей, что составляет 98,4 % от уточнённых назначений Недофинансированы расходы в сумме 1 000,8 тыс. рублей. Кассовое исполнение по подразделу составило 62 623,4 тыс. рублей или 99,9 % к объёму профинансированных расходов, не исполнены назначения в сумме 69 рублей;
- 0505 «Другие вопросы в области жилищно-коммунального хозяйства» расходы профинансированы в сумме 4 118,3 тыс. рублей, что составляет 67,4 % от уточнённых назначений (6 111,9 тыс. рублей). Недофинансированы расходы в сумме 47,6 тыс. рублей. Кассовое исполнение по подразделу составило 4 118,2 тыс. рублей или 99,9 % к объёму профинансированных расходов, не исполнены назначения в сумме 55 рублей.

В сравнении с 2018 годом расходы на ЖКХ увеличились на 82 835,8 тыс. рублей, или на 236,4 %.

По разделу **0700 «Образование»** расходы профинансированы в сумме 587 980,8 тыс. рублей, что составляет 99 % от доведённых ЛБО (593 749,1 тыс. рублей), недофинансированы расходы в сумме 5 768,3 тыс. рублей. Кассовое исполнение по разделу составило 585 231,8 тыс. рублей или 99,5 % к объёму профинансированных расходов, не исполнены назначения в сумме 2 749,0 тыс. рублей, в том числе по подразделам:

0701 «Дошкольное образование» – расходы профинансированы в сумме 167 441,0 тыс. рублей, что составляет 98,9 % от уточнённых бюджетных назначений (169 192,1 тыс. рублей). Недофинансированы расходы в сумме 1 751,1 тыс. рублей. Кассовое исполнение по подразделу составило 166 180,8 тыс. рублей или 99,2% к объёму профинансированных расходов, не исполнены назначения в сумме 1 260,2 тыс. рублей;

0702 «Общее образование» – расходы профинансированы в сумме 356 256,6 тыс. рублей, что составляет 99,3 % от уточнённых бюджетных назначений (358 831,0 тыс. рублей). Недофинансированы расходы в сумме 2 574,4 тыс. рублей. Кассовое исполнение по подразделу составило 354 822,6 тыс. рублей или 99,6 % к объёму профинансированных расходов, не исполнены назначения в сумме 1 434,0 тыс. рублей;

0703 «Дополнительное образование» – расходы профинансированы в сумме 53 818,1 тыс. рублей, что составляет 97,8 % от уточнённых бюджетных назначений (54 985,4 тыс. рублей). Недофинансированы расходы в сумме 1 167,3 тыс. рублей. Кассовое исполнение по подразделу составило 53 765,4 тыс. рублей или 99,9 % к объёму профинансированных расходов, не исполнены назначения в сумме 52,7 тыс. рублей;

0707 «Молодёжная политика и оздоровление детей» – расходы профинансированы в сумме 461,0 тыс. рублей, что составляет 92 % от уточнённых бюджетных назначений (500,0 тыс. рублей). Недофинансированы расходы в сумме 39,0 тыс. рублей. Кассовое исполнение по подразделу составило 461,0 тыс. рублей или 100 % к объёму профинансированных расходов;

0709 «Другие вопросы в области образования» – расходы профинансированы в сумме 10 004,0 тыс. рублей, что составляет 97,68 % от уточнённых бюджетных назначений (10 240,6 тыс. рублей). Недофинансированы расходы в сумме 236,6 тыс. рублей. Кассовое исполнение по подразделу составило 10 001,9 тыс. рублей или 99,9 % к объёму профинансированных расходов, не исполнены назначения в сумме 2,1 тыс. рублей.

По сравнению с 2018 годом расходы на образование увеличились на 90 895,5 тыс. рублей, или на 18,4 %.

По разделу **0800 «Культура и кинематография»** расходы профинансированы в сумме 16 375,2 тыс. рублей, что составляет 100 % от доведённых ЛБО (16 375,2 тыс. рублей). Недофинансированы расходы в сумме 10 рублей. Кассовое исполнение по разделу составило 16 375,2 тыс. рублей или 100 % к объёму профинансированных расходов:

0801 «Культура» – расходы профинансированы в сумме 14 829,3 тыс. рублей, что составляет 100 % от уточнённых бюджетных назначений (14 829,3 тыс. рублей). Кассовое исполнение по подразделу составило 14 829,3 тыс. рублей или 100 % к объёму профинансированных расходов;

0804 «Другие вопросы в области культуры, кинематографии» - расходы профинансированы в сумме 1 545,9 тыс. рублей, что составляет 100 % от уточнённых бюджетных назначений. Кассовые расходы составили 1 545,9 тыс. рублей или 100 % к объёму профинансированных расходов.

По сравнению с 2018 годом расходы на культуру и кинематографию увеличились на 305,5 тыс. рублей, или на 1,9 %.

По разделу **0900 «Здравоохранение»** расходы профинансированы в сумме 100 000,0 тыс. рублей, что составляет 100 % от доведённых ЛБО. Кассовое исполнение по разделу составило 10 000,0 тыс. рублей или 10 % к объёму профинансированных расходов, не исполнены назначения в сумме 90 000,0 тыс. рублей.

По разделу **1000 «Социальная политика»** расходы профинансированы в сумме 23 996,4 тыс. рублей, что составляет 98,5 % от доведённых бюджетных назначений (24 352,4 тыс. рублей). Недофинансированы расходы в сумме 356,0 тыс. рублей. Кассовое исполнение по разделу составило 23 994,4 тыс. рублей или 99,9 % к объёму профинансированных расходов, не исполнены назначения в сумме 1 990 рублей, в том числе по подразделам:

1001 «Пенсионное обеспечение» – расходы профинансированы в сумме 158,0 тыс. рублей, что составляет 100 % от уточнённых бюджетных назначений. Кассовые расходы составляют 158,0 тыс. рублей или 100% к объёму профинансированных расходов;

1004 «Охрана семьи и детства» - расходы профинансированы в сумме 23 838,4 тыс. рублей, что составляет 98,5 % от уточнённых бюджетных назначений (24 194,4 тыс. рублей). Кассовые расходы составляют 23 836,4 тыс. рублей или 99,9 % к объёму профинансированных расходов, не исполнены назначения в сумме 1 990 рублей;

По сравнению с 2018 годом расходы по разделу уменьшились на 5 925,5 тыс. рублей, или на 19,8 %.

По разделу **1100 «Физическая культура и спорт»**, подразделу 1105 «Другие вопросы в области физической культуры и спорта» были профинансированы расходы в сумме 1 886,0 тыс. рублей, что составляет 98,4 % от доведённых ЛБО (1 917,5 тыс. рублей). Недофинансированы расходы в сумме 31,5 тыс. рублей. Кассовое исполнение по разделу составило 1 880,6 тыс. рублей или 99,7 % к объёму профинансированных расходов, не исполнены назначения в сумме 5 425 рублей.

По сравнению с 2018 годом расходы по разделу увеличились на 5,5 тыс. рублей, или на 0,3 %.

По разделу **1200 «Средства массовой информации»,** подразделу 1202 «Периодическая печать и издательства» расходы профинансированы и исполнены в сумме 4 695,2 тыс. руб. или 100 % доведённых лимитов бюджетных обязательств.

Расходы по разделу остались на уровне 2018 года.

По разделу **1300 «Обслуживание внутреннего долга»** расходы профинансированы в сумме 60,5 тыс. руб., что составляет 90,7 % от доведённых лимитов бюджетных обязательств (66,7 тыс. рублей). Недофинансированы расходы в сумме 6,2 тыс. рублей. Кассовое исполнение по разделу составляет 60,5 тыс. рублей или 100 % к объёму профинансированных расходов.

В соответствии с отчетом об исполнении бюджета, бюджет муниципального образования «город Избербаш» исполнен с профицитом 133 107,4 тыс. рублей.

В соответствии с постановлением Правительства РД № 94 от 23.04.2019 года муниципальному образованию «город Избербаш» утверждён норматив формирования расходов на содержание органов местного самоуправления на 2019 год в размере 11,9 %.

Расчёт норматива приведён в следующей таблице:

Таблица № 3 тыс. руб.

Показатель	Доведённые ЛБО на 2019 год	Кассовое исполнение за 2019 год
Функционирование высшего должностного лица (0102/9980020001)	1 432,0	975,4
Функционирование законодательных органов (0103/9980020002)	483,9	477,2
Функционирование исполнительной власти (0104/9980020003)	20 144,7	17 685,7
Обеспечение деятельности финансовых и контрольных органов (0106/9980020004, 9980020003)	4 919,9	4 870,3
Другие общегосударственные вопросы (0113/9980020003)	2 952,4	2 930,9
Защита населения и территории от последствий ЧС (0309/9980020003)	1 468,1	1 445,9
Управление образования (0709/9980020003), за исключением отдела опеки	1 615,1	1 521,8
Культура (0804/9980020003)	545,7	545,7
Физическая культура и спорт (1105/9980020003)	824,3	815,0
Итого:	**34 386,1**	**31 267,9**
Налоговые и неналоговые доходы + дотация	**276 632,2**	**302 367,9**
Норматив	12,4	10,3
превышение	**да**	**нет**

Согласно произведённым расчётам норматив формирования расходов на содержание органов местного самоуправления городского округа «город Избербаш» по доведённым лимитам бюджетных обязательств (по бюджету 2018 года) на 2019 год (так как бюджет на 2019 год не был принят) составил 12,4% к объёму налоговых и неналоговых доходов городского округа «город Избербаш» и дотаций на выравнивание бюджетной обеспеченности, что на 0,5 процентных пункта больше утверждённого норматива.

При исполнении бюджета 2019 года норматив формирования на содержание органов местного самоуправления составил 10,3%, что на 1,6 процентных пункта меньше установленного норматива.

Соглашение о мерах по повышению эффективности использования бюджетных средств и увеличению поступлений налоговых и неналоговых доходов местного бюджета в соответствии с требованиями ст. 136 БК РФ на 2019 год с Министерством финансов РД не заключалось, поскольку доля дотаций на выравнивание бюджетной обеспеченности, предоставляемой бюджету городского округа «город Избербаш», в течение двух из трёх последних отчётных финансовых лет не превышала 50% объёма собственных доходов бюджета.

4. Анализ бюджетной отчётности главных распорядителей и получателей бюджетных средств.

В ходе контрольного мероприятия была проведена выборочная проверка главных распорядителей и получателей бюджетных средств в части полноты и достоверности бюджетной отчётности, представленной в Финансовое управление города Избербаш за 2019 год, по результатам которой установлено, что требования приказа Минфина России от 28 декабря 2010 года № 191н «Об утверждении инструкции о порядке составления и представления годовой, квартальной и месячной отчётности об исполнении бюджетов бюджетной системы Российской Федерации» соблюдаются. Бюджетная отчётность главных распорядителей за 2019 год представлена в объёме форм утверждённых указанной инструкцией. В пояснительной записке к годовому отчёту приведён перечень форм отчётности, не включённых в состав бюджетной отчётности за отчётный период ввиду отсутствия числовых показателей.

5. Анализ кредиторской и дебиторской задолженности.

Согласно представленному годовому отчёту исполнения бюджета на балансе муниципального образования «город Избербаш» по состоянию на 1 января 2019 года значилась дебиторская задолженность в сумме 58 112,96 тыс. рублей, в том числе по счетам бюджетного учёта:

- расчёты по доходам – 54 252,9 тыс. рублей;
- расчёты по выданным авансам – 970,0 тыс. рублей;
- расчёты с подотчётными лицами – 28,5 тыс. рублей;
- расчёты по платежам в бюджеты – 2 861,5 тыс. рублей.

В течение 2019 года дебиторская задолженность в целом увеличилась на 16 644,6 тыс. рублей, и по состоянию на 1 января 2020 года составила 74 757,5 тыс. рублей, в том числе по счетам бюджетного учёта:

- расчёты по доходам – 69 743,7 тыс. рублей (увеличилась на 15 490,8 тыс. рублей);
- расчёты по выданным авансам – 783,05 тыс. рублей (уменьшилась на 186,9 тыс. рублей);
- расчёты с подотчётными лицами – 79,3 тыс. рублей (увеличилась на 50,8 тыс. рублей);
- расчёты по платежам в бюджеты – 4 151,4 тыс. рублей (увеличилась на 1 289,9 тыс. рублей).

Общая сумма кредиторской задолженности по состоянию на 01.01.2019 года составляла 36 865,5 тыс. рублей, в том числе по счетам бюджетного учёта:

- расчёты по доходам – 27 320,3 тыс. рублей;
- расчёты по принятым обязательствам – 5 929,8 тыс. рублей;
- расчёты по платежам в бюджеты – 1 755,9 тыс. рублей.
- расчёты с подотчётными лицами – 154,7 тыс. рублей;
- прочие расчёты с кредиторами – 1 704,8 тыс. рублей.

В течение 2019 года кредиторская задолженность в целом увеличилась на 49 520,7 тыс. рублей, и по состоянию на 1 января 2020 года составила 86 386,2 тыс. рублей, в том числе по счетам бюджетного учёта:

- расчёты по доходам – 25 968,2 тыс. рублей (уменьшилась на 1 352,1 тыс. рублей);
- расчёты по принятым обязательствам – 57 664,4 тыс. рублей (увеличилась на 51 734,6 тыс. рублей);
- расчёты по платежам в бюджеты – 1 737,8 тыс. рублей (уменьшилась на 18,05 тыс. рублей).
- расчёты с подотчётными лицами – 213,1 тыс. рублей (увеличилась на 58,4 тыс. рублей);
- прочие расчёты с кредиторами – 802,7 тыс. рублей (уменьшилась на 902,07 тыс. рублей).

На балансе муниципальных бюджетных учреждений города Избербаш по состоянию на 1 января 2019 года значилась дебиторская задолженность в сумме 655,4 тыс. рублей, в том числе по счетам бюджетного учёта:

- расчёты по доходам – 161,1 тыс. рублей;
- расчёты по выданным авансам – 6,8 тыс. рублей;
- расчёты с подотчётными лицами – 135,9 тыс. рублей;
- расчёты по платежам в бюджеты – 351,6 тыс. рублей.

В течение 2019 года дебиторская задолженность в целом уменьшилась на 267,0 тыс. рублей, и по состоянию на 1 января 2020 года составила 388,4 тыс. рублей, в том числе по счетам бюджетного учёта:

- расчёты по доходам – 235,8 тыс. рублей (увеличилась на 74,7 тыс. рублей);
- расчёты по выданным авансам – 6,8 тыс. рублей (остались на уровне 2018 года);
- расчёты с подотчётными лицами – 0 рублей (уменьшилась на 135,9 тыс. рублей);
- расчёты по платежам в бюджеты – 145,8 тыс. рублей (уменьшилась на 205,8 тыс. рублей).

Общая сумма кредиторской задолженности по состоянию на 1 января 2019 года составляла 324,4 тыс. рублей, в том числе по счетам бюджетного учёта:

- расчёты по принятым обязательствам – 267,7 тыс. рублей;
- расчёты с подотчётными лицами – 5,4 тыс. рублей;
- расчёты по платежам в бюджеты – 45,2 тыс. рублей;
- прочие расчёты с кредиторами – 6,1 тыс. рублей.

В течение 2019 года кредиторская задолженность в целом уменьшилась на 132,1 тыс. рублей, и по состоянию на 1 января 2020 года составила 192,3 тыс. рублей, в том числе по счетам бюджетного учёта:

- расчёты по принятым обязательствам – 29,1 тыс. рублей (уменьшилась на 238,6 тыс. рублей);
- расчёты с подотчётными лицами – 2,8 тыс. рублей (уменьшилась на 2,6 тыс. рублей);
- расчёты по платежам в бюджеты – 159,6 тыс. рублей (увеличилась на 114,4 тыс. рублей);
- прочие расчёты с кредиторами – 0,8 тыс. рублей (уменьшилась на 5,3 тыс. рублей).

6. Анализ долговой политики.

Согласно балансу исполнения бюджета, объём муниципального долга на 1 января 2019 года составлял 60 452,8 тыс. рублей (задолженность по кредитам).

Бюджетные кредиты на общую сумму 60 452,8 тыс. рублей были предоставлены из республиканского бюджета Республики Дагестан.

На основании ст.11 Закона РД от 26.12.2017 года № 100 «О республиканском бюджете Республики Дагестан на 2018 год и плановый период 2019 и 2020 годов» в соответствии с дополнительным соглашением от 5 сентября 2018 года Министерства финансов РД проведена реструктуризация задолженности по бюджетным кредитам, предоставленным бюджету городского округа «город Избербаш» в соответствии с Соглашением от 06.11.2014 года № 11, от 30.03.2015 года № 51, от 10.05.2016 года № 8 и от 03.08.2017 года № 13 на общую сумму 63 634,5 тыс. рублей. Возврат реструктурированной задолженности осуществляется в период с 2018 по 2024 год включительно. в соответствии с графиком возврата, согласно которому в ноябре 2018 года в республиканский бюджет РД перечислены средства в сумме 3 181,7 тыс. рублей и по состоянию на 01.01.2019 года составила 60 452,8 тыс. рублей.

В соответствии с утверждённым графиком администрацией городского округа в 2019 году перечислены в УФК по РД на лицевой счёт Министерства финансов РД № 08032032970 (лицевой счёт администратора по источникам финансирования дефицита республиканского бюджета РД) средства в сумме 3 181,7 тыс. рублей.

По состоянию на 1 января 2020 года объём муниципального долга составляет 57 271,1 тыс. рублей (задолженность по бюджетным кредитам).

Указанные долговые обязательства в полном объёме учтены в муниципальной долговой книге города Избербаш.

7. Выводы.

1. В соответствии с требованиями ст. 264.2 БК РФ годовой отчет об исполнении бюджета составлен на основании консолидированной бюджетной отчетности соответствующих главных администраторов бюджетных средств.

2. Структура и состав показателей годового отчета об исполнении бюджета соответствуют требованиям, установленным статьей 264.1 БК РФ, Инструкции о порядке составления и представления годовой, квартальной и месячной отчетности об исполнении бюджетов бюджетной системы Российской Федерации», утвержденной приказом Министерства финансов Российской Федерации от 28 декабря 2010 г. № 191н.

3. По итогам исполнения бюджета городского округа в доход бюджета поступило – 1 031,6 тыс. рублей, исполнение составило – 102 % к доведённым лимитам бюджетных обязательств (1 011,05 тыс. рублей), в том числе:

- собственные доходы 184 334,2 тыс. рублей (налоговые доходы – 149 457,9 тыс. рублей и неналоговые доходы – 34 876,3 тыс. рублей), или 116,2 % от доведённых лимитов (158 598,5 тыс. рублей);

- безвозмездные поступления – 847 309,2 тыс. рублей (с учётом возврата субвенций прошлых лет в сумме 4 811,2 тыс. рублей), или 99,4 % к доведённым лимитам (852 458,9 тыс. рублей);

- прочие безвозмездные поступления – 915,4 тыс. рублей, или 100 % к доведённым лимитам.

В общем объёме доходов местного бюджета удельный вес безвозмездных поступлений из республиканского бюджета РД фактически составил 82,1% (наибольший удельный вес в общем объёме безвозмездных поступлений составили: субвенции – 41,8 %, субсидии – 29,2 %, дотации – 11,4 %, прочие безвозмездные поступления – 0,08 %), а собственных доходов (налоговые и неналоговые) – 17,9 %.

Расходы бюджета составили – 898 536,1 тыс. рублей или 90,6 % к объёму профинансированных расходов, неисполненные бюджетные ассигнования составили – 93 161,1 тыс. рублей.

По состоянию на 01.01.2019 года остаток неиспользованных бюджетных средств на едином счёте по учёту средств местного бюджета составил 143 285,3 тыс. рублей, в том числе собственные доходы 50 711,1 тыс. рублей и целевые средства 92 574,2 тыс. рублей (возвращены в республиканский бюджет РД).

В соответствии с отчетом об исполнении бюджета, бюджет муниципального образования «город Избербаш» исполнен с профицитом 133 107,4 тыс. рублей.

4. Согласно баланса об исполнении бюджета муниципального образования «город Избербаш» объём муниципального долга на 1 января 2019 года составлял 60 452,8 тыс. рублей (задолженность по бюджетным кредитам).

По состоянию на 1 января 2020 года объём муниципального долга составляет 57 271,1 тыс. рублей.

В динамике за период 2018-2019 гг. можно было отметить ежегодное уменьшение муниципального долга.

Объем муниципального долга соответствует данным долговой книги по состоянию на 01.01.2020 г.

5. Резервный фонд – в связи с отсутствием принятого бюджета, средства резервного фонда на 2019 год не были предусмотрены, соответственно и расходы не производились.

6. Согласно представленному годовому отчёту исполнения бюджета на балансе муниципального образования «город Избербаш» по состоянию на 1 января 2019 года значилась дебиторская задолженность в сумме 58 112,96 тыс. рублей.

В течение 2019 года дебиторская задолженность в целом увеличилась на 16 644,6 тыс. рублей, и по состоянию на 1 января 2020 года составила 74 757,5 тыс. рублей.

Общая сумма кредиторской задолженности по состоянию на 01.01.2019 года составляла 36 865,5 тыс. рублей.

В течение 2019 года кредиторская задолженность в целом увеличилась на 49 520,7 тыс. рублей, и по состоянию на 1 января 2020 года составила 86 386,2 тыс. рублей.

7. На балансе муниципальных бюджетных учреждений города Избербаш по состоянию на 1 января 2019 года значилась дебиторская задолженность в сумме 655,4 тыс. рублей.

В течение 2019 года дебиторская задолженность в целом уменьшилась на 267,0 тыс. рублей, и по состоянию на 1 января 2020 года составила 388,4 тыс. рублей.

Общая сумма кредиторской задолженности по состоянию на 1 января 2019 года составляла 324,4 тыс. рублей.

В течение 2019 года кредиторская задолженность в целом уменьшилась на 132,1 тыс. рублей, и по состоянию на 1 января 2020 года составила 192,3 тыс. рублей.

7. Предложения.

1. Основные параметры бюджета муниципального образования «город Избербаш» выполнены.

Предлагаю утвердить Отчет об исполнении бюджета муниципального образования «город Избербаш» за 2019 год.

Председатель КСК городского округа
«город Избербаш **Т. Амирбекова.**

ЮБИЛЕЙ

КОРОЛЬ ДАРГИНСКОЙ СЦЕНЫ

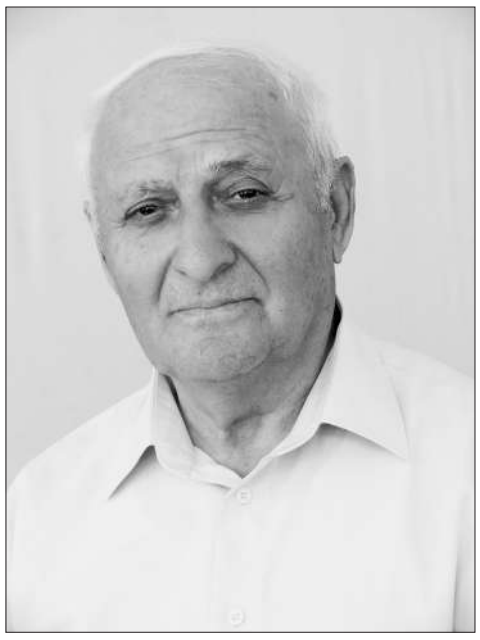

Есть звания государственные, а есть исходящие из уст народа. Герой этого очерка – Народный артист России, которого уже долгое время называют королём даргинской сцены. 25 июля ведущий мастер сцены Даргинского музыкально-драматического театра, талантливый и известный всей стране театральный деятель Ибрагимов Наби Магомедович отмечает свой 85-летний юбилей. Примечательно, что большую часть жизни, а это почти 60 лет, он провёл на сцене.

Каждый из нас немного актёр, и какую-то часть своей жизни мы проводим, прикрываясь выбранной маской. Нас настоящих знают только самые близкие люди, и то порой не до конца. Но от выбранной роли мы устаём и со временем нам надоедает жить в маске. А каково же человеку, жизнь которого сплошная смена амплуа?

Как отметила в одной из публикаций о маэстро сцены заслуженный деятель искусств РФ театровед Гулизар Султанова, «в 1961 году появилась на небосклоне Дагестана яркая звезда большого таланта, способного создавать различные образы».

Наби Ибрагимов – выпускник первой даргинской национальной театральной студии Ереванского театрального института, положившей в 1961 году начало Даргинскому государственному драматическому театру. Поэтому важно понимать, что артист работает в Даргинском театре со дня его открытия. Имя Наби Ибрагимова принадлежит к той блестящей плеяде выдающихся творческих личностей XX века, чьими талантом и неисчерпаемой энергией первопроходцев создавалась современная культура Дагестана. Годы учёбы в одном из ведущих театральных вузов страны преподали горскому парню из селения Леваши много полезных уроков – как в постижении актёрской профессии, так и в расширении общего кругозора, повышении образовательного уровня, эрудиции.

За время работы в Даргинском театре Наби Ибрагимов создал более 100 сценических образов, вложив в них талант и чуткую душу актёра, влюблённого в театр, в свой народ и профессию. Естественно, не количество сыгранных ролей говорит об его значимости для театрального искусства нашей республики. Актёрский талант мэтра сцены настолько самобытен, что каждый из созданных им на театральной сцене образов, будь то комедийный или драматический персонаж, сразу становится любимым зрителями и признанным театральной общественностью.

За свою актёрскую жизнь он менял образы,

а вместе с ними менялся и сам. Зрители впервые увидели молодого, одарённого артиста на сцене Даргинского театра в образах таких ярких героев как Печорин («Бэла» М. Лермонтова), Яго («Отелло» У. Шекспира), господин Яичница («Женитьба» Н. Гоголя) и Осман («Горянка» Р. Гамзатова).

Творчество Наби Ибрагимова стало самостоятельной, очень яркой страницей в истории становления и развития национального дагестанского театра и навсегда вошло в золотой фонд национальной культуры, в историю Даргинского музыкально-драматического театра им. О. Батырая.

Наби Ибрагимов хорош и в классике, и в национальной драматургии. В творческой биографии артиста огромное количество разножанровых, разнохарактерных ролей, каждая из которых неповторимо осмыслена и отображена на сцене. За его плечами такие знаковые спектакли как «Долина Шаха» Б. Алибекова, «Ярамас» по Р. Рашидову, «Забыть Герострата» Г. Горина, «Закон вечности» Н. Думбадзе, «Моя роль» Ш. Аджинджала, «День отдыха» В. Катаева, «Чужое горе» А. Дилгырова, «Шутки» А. Чехова по рассказу «Трагик поневоле» и т.д. Также юбиляр вместе с коллегами по цеху снялся в художественных фильмах «Шамиль» и «Тайна рукописного Корана».

С именем Наби Ибрагимова связаны не только многие достижения Даргинского музыкально-драматического театра, но и всего многонационального искусства Дагестана. Тонкий народный юмор и экспромт, органичность, естественность и импровизация – блистательные свойства актерской игры юбиляра как мастера высокого класса и подлинного профессионала своего любимого дела.

Правительства республики Дагестан и России высоко оценили заслуги Н. Ибрагимова в развитии театрального искусства, эстетического воспитания зрителя в духе интернационализма, прогрессивных обычаев, традиций страны, города. В 1968 году Наби Магомедовичу первому из актёров присвоено звание «Заслуженный артист ДАССР», в 1971 году – «Народный артист ДАССР», в 1981 г. – «Заслуженный артист РСФСР». В 1992 году ему было присвоено звание «Заслуженный артист РФ», а в 1996 году – звание «Народный артист РФ». Указом Президента РД Магомедсалама Магомедова Наби Ибрагимов удостоен ордена «За заслуги перед республикой». Артист является лауреатом республиканской премии им. Г. Цадасы, награждён Почётной грамотой Правительства Республики Дагестан, а также дипломами многих фестивалей и смотров.

Даже будучи в своем солидном возрасте, Наби Магомедович продолжает играть на сцене, зрители неизменно встречают и провожают его бурными овациями. Несмотря на то, что послужной список с годами становится все меньше, трудно представить любой театр без его корифеев. Так, за последние годы Наби Магомедович сыграл для зрителей Даргинского театра роли в инсценировке «Суд над Батыраем» Х. Алиева, спектакле-композиции по мотивам известной книги «Мой Дагестан» Р. Гамзатова, а также в спектаклях «Странствия Бахадура» А. Абу-Бакара, «Подарок» М. Сулиманова, «Насилие» Р. Нурова и «Ханума» А. Цагарели.

Своим пребыванием в театре и участием в его жизни Вы, Наби Магомедович, дарите своим опытным и начинающим коллегам бесценную возможность получить мудрый совет, постичь азы профессии и перенять вашу неиссякаемую любовь к сцене. Руководство и коллектив Даргинского театра поздравляют вас со славным юбилеем и желают Вам долгих лет жизни, творческих успехов, крепкого здоровья и сил для дальнейшего продолжения служения искусству.

Пресс-служба
Даргинского театра им. О. Батырая.

ЕГЭ НА ФИНИШНОЙ ПРЯМОЙ

Стартовавший в Избербаше 5 июля 2020 года с месячной отсрочкой из-за коронавирусной эпидемии основной этап госэкзаменов подошёл к своему логическому завершению. На сегодняшний день выпускники школ уже успели сдать все экзамены. Экзамен по русскому языку, так как он является самым массовым, был разделён на два дня во избежание скопления людей. Экзамен по базовой математике в этом году не проводился, выпускники получили оценку в аттестат в соответствии с итоговыми отметками. Резервный этап сдачи экзаменов стартует с 25 июля. Выпускники из Избербаша будут сдавать их в Махачкале.

Весь экзаменационный период абитуриентов принимал ППЭ 512 на территории СОШ № 1. В общем заявки на участие в госэкзаменах подали 800 выпускников. Экзамены проводились строго в соответствии с необходимыми мерами санитарной безопасности. ППЭ был разбит на 4 зоны, куда участники прибывали по особому графику во избежание скопления людей. По всей территории СОШ № 1 была обеспечена дистанция в 1.5 метра между участниками и их зигзагообразная рассадка, организаторы и наблюдатели снабжались средствами индивидуальной защиты, которые меняли в течение дня. На входе в ППЭ всем измеряли температуру. Аудитории были обеспечены обеззараживателями воздуха и антисептическими средствами, а также регулярно проветривались. На пункте дежурили бригады скорой помощи и полиции.

Все экзамены прошли в штатном режиме, нарушений выявлено не было. Чистоту эксперимента проконтролировал лично глава города, а также федеральные и региональные специалисты.

Напомним, что в этом году ЕГЭ сдавали только те выпускники, которые изъявили желание поступить в вузы. В ближайшее время станут известны результаты всех экзаменов. Желаем всем выпускникам, сдающим госэкзамены, набрать необходимые для поступления в избранные университеты баллы. Помните, что самое важное – это ваше здоровье!

А. БАЙРАМБЕКОВ.

ЖИТЬ КАК ПО НОТАМ

На протяжении всего существования цивилизованного общества величайшие умы своего времени признавали музыку высшим искусством. Платон, Суньцзы, Шекспир, Толстой отдавали должное музыке и музыкантам. Зачастую гении мысли не сходятся во мнениях, обладая полярными точками зрения относительно общечеловеческих вопросов, но любовь к музыке объединила практически всех флагманов людской расы.

Действительно, что еще может выразить чувства на уровне эмпирическом, понятном без слов и толкований? Текст и речь требуют рационального осмысления, а музыка понятна на первичном, эмоциональном уровне. Музыка – универсальный язык, а хороший музыкант – лекарство для души и разума. Ученые в один голос заявляют о пользе музицирования для интеллекта. Гибкий ум, хороший слух и тонкое восприятие – вот качества, которые необходимо воспитывать музыканту, благо,

воспитывать есть кому, ведь те, кто хочет постичь это и другие высокие искусства в нашем городе, попадают в надежные руки директора Детской школы искусств Шаралаповой Татьяны Назаровны. На протяжении уже 16 лет она с успехом руководит «творческим цехом» Избербаша.

Начнем с предыстории, дабы подробнее окунуться в перипетии судьбы этой одаренной женщины. Ее дедушка, талантливый инженер, принимавший участие в строительстве многих заводов на территории СССР, перевез семью из Днепропетровска в Дагестан, а точнее в Каспийск, в довоенные годы. Изначально это была рабочая поездка, так как он прошел по конкурсу для строительства знаменитого восьмого цеха завода «Дагдизель». Для тех, кто не знает, данный цех был построен прямо в море на каменном основании, проложенном на морском дне. Позднее он был увековечен на гербе города Каспийск, а дедушка Татьяны Назаровны, Федор Васильковский, был признан почётным жителем города. После этого он продолжил свои командировки, а его супруга с пятью детьми, среди которых была и мама Татьяны Назаровны, осели в Дагестане. Семья ее отца также переехала в Дагестан в довоенные годы из города Астрахань. Первое время он работал токарем на том самом каспийском заводе Дагдизель, а затем нашел себя в должности педагога техучилища и учителя труда в общеобразовательной школе. Музыкант по образованию, он руководил духовым кружком в школе и вел оркестр на различных праздниках и мероприятиях. Именно отец разглядел пристрастие Татьяны Назаровны к музыке, когда будучи ребёнком она играла на воображаемом пианино. Со второго класса общеобразовательной школы она стала учиться в музыкальной школе по классу фортепиано и успешно проявила себя, выступая на городских и республиканских сценах, и даже на телевидении. В пятнадцатилетнем возрасте она в одиночку приехала в Избербаш и поступила на музыкальное отделение местного педучилища. Уже со второго курса она стала концертмейстером по классам дирижирования и вокала. Во время обучения у нее сложились хорошие отношения с директором педучилища Дугричиловым М. М., который в будущем сыграет важную роль в её судьбе. По окончании училища, она поступила на то же отделение в республиканском педагогическом институте и вот, после его окончания, Дугричилов пригласил ее на должность преподавателя фортепиано и теоретических дисциплин, и Татьяна Назаровна, по воле судьбы, вновь оказалась в Избербаше.

В 90-е годы начался стремительный отток интеллигенции, в числе которой оказались и музыканты. Но семья Шаралаповых осталась. Тогдашний директор ДШИ Разият Алиева пригласила Татьяну Назаровну работать к себе, а спустя всего год она уже стала завучем. В 2004 году Шаралапова была назначена директором ДШИ. Под ее руководством школа не только не запятнала свое доброе имя, но и преумножила свои успехи. Ее воспитанники уже давно на хорошем счету в республике, и статус ученика избербашской ДШИ стал знаком качества. Хореографическое, театральное, хоровое и другие отделения школы регулярно становятся победителями и призерами всевозможных конкурсов, большой авторитет в республике имеют народники. Выпускники ДШИ поступают в престижные музыкальные училища, многие уже гастролируют за рубежом. Театральное отделение много лет носит статус образцово-показательного. За свою карьеру Татьяна Шаралапова проявила себя как чуткий педагог и талантливый руководитель, она и по сей день продолжает плодотворно управлять ДШИ, задавая высокие стандарты обучения.

Успех ждал Татьяну Назаровну и на семейном фронте. Её супруг Шаралапов В.А. не менее знаковая личность для нашего города. Он происходит из династии нефтяников Шаралаповых, закладывавших основы нефтяной промышленности Избербаша. Вместе они воспитали троих дочерей, и каждая из них окончила музыкальную школу по классу фортепиано.

Семья Шаралаповых – уникальное явление. Это органичное сочетание творческого и технического начал, синергия целой плеяды деятелей искусства и прославленных нефтяников. Ветви их массивного семейного древа раскинулись по всему постсоветскому пространству и Европе: в Германии, Украине, Эстонии и

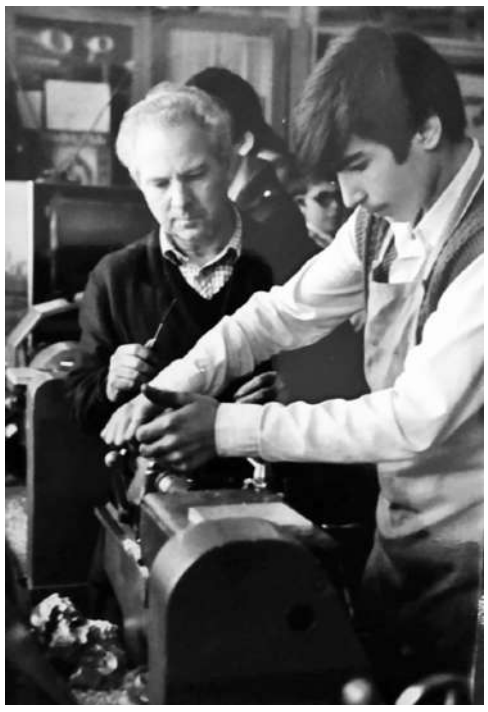

многих других странах. И за их плечами неизгладимый след и место в истории города Избербаш.

В этом году Татьяна Назаровна Шаралапова отметила шестидесятилетний юбилей. Свою жизнь она, как истинный музыкант, проводит словно по нотам. Её холодный ум и горячее сердце поспособствовали успехам во всех стезях. Она продолжает воспитывать талантливых учеников и открывать новые лица в дагестанской музыке. О развитии общества говорит прежде всего его духовная культура, и Татьяна Шаралапова внесла неоценимый вклад в творческое воспитание многих поколений избербашцев. Я знаю, о чем говорю, ведь сам обучался в нашей музыкальной школе. Обычно походом к директору учеников запугивают, но от пребывания в кабинете Татьяны Назаровны остаются лишь приятные эмоции и мощный заряд творческой энергии. С таким наставником, как она, можно не переживать за наше искусство!

Амир БАЙРАМБЕКОВ.

ПОНЕДЕЛЬНИК, 27 июля

Первый канал

5.00, 9.25 Телеканал “Доброе утро” [12+].
9.00, 12.00, 15.00, 3.00 Новости [16+].
9.55 Ток-шоу “Модный приговор” [6+].
10.55 Ток-шоу “Жить здорово!” [16+].
12.15, 1.00, 3.05 Ток-шоу “Время покажет” [16+].
15.15 Ток-шоу “Давай поженимся!”[16+].
16.00, 4.00 Ток-шоу “Мужское/Женское” [16+].
18.00 Вечерние новости [16+].
18.40 Ток-шоу “На самом деле” [16+].
19.40 Ток-шоу “Пусть говорят” [16+].
21.00 “Время” [16+].
21.30 Т/с “Серебряный бор” [16+].
23.30 Д/ф к 175-летию Русского географического общества “Великий Северный путь” [12+].

Телеканал Россия

5.00, 9.30 “Утро России”. [16+].
9.00, 14.30, 21.05 Вести. Местное время. [16+].
9.55 Ток-шоу “О самом главном”. [12+].
11.00, 14.00, 17.00, 20.00 Вести. [16+].
11.30 Шоу “Судьба человека с Борисом Корчевниковым” [12+].
12.40, 18.40 Ток-шоу “60 минут” [12+].
14.55, 3.20 Д/с “Тайны следствия”[12+].
17.15 Шоу “Андрей Малахов. Прямой эфир” [16+].
21.20 Т/с “Ласточка” [12+].
1.25 Т/с “Доктор Рихтер” [16+].

ТНТ + ИТВ

5.00, 5.50 Шоу “Открытый микрофон” [16+].
7.00, 7.20, 7.40, 8.00, 8.30 Юмористическая программа “ТНТ. Gold” [16+].
8.55 Ток-шоу “Просыпаемся по-новому” [16+].
9.00 Реалити-шоу “Дом-2. Lite” [16+].
10.15 Реалити-шоу “Дом-2. Остров любви” [16+].
11.30 Шоу “Бородина против Бузовой” [16+].
12.30 Шоу “Дом-2. Спаси свою любовь” [16+].
13.30, 14.00 Комедия “Счастливы вместе”, 1, 2 серии. [16+].
14.30, 15.00, 15.30, 16.00 Т/с“Реальные пацаны”, 81-84 серии. [16+].
16.30, 17.00, 17.30, 18.00 Т/с “Универ. Новая общага”, 180-183 серии. [16+].
18.30, 19.00, 19.30 Ситком “Интерны”, 270-272 серии. [16+].
20.00 Реклама. Объявления.
20.10 Поздравления.
20.30 “Правовой канал”.
20.55 Объявления.
21.00, 21.30 Т/с “Ольга”, 25, 26 серии. [16+].
22.00, 22.30 Юмористическая программа “ХБ” [16+].
23.00 Реалити-шоу “Дом-2. Город любви” [16+].
0.00 “Дом-2. После заката”. Спецвключение [16+].
1.00 Драма “Это мы”, 13 серия [16+].
1.55 Комедия “Бабушка лёгкого поведения 2”, Россия, 2019 г. [16+].

СТС + ТВС

5.25 М/ф “Мышонок Пик”, СССР, 1978 г. [0+].
5.40 М/ф “Комаров”, СССР, 1975 г. [0+].
5.50, 6.00 Детский юмористический киножурнал “Ералаш” [0+].
6.25 М/с “Босс-молокосос. Снова в деле” [6+].
6.50 М/с “Приключения Вуди и его друзей” [0+].
7.30 М/с “Том и Джерри” [0+].
8.00 Шоу “Уральских пельменей” [16+].
8.30 Комедия “Смокинг”, США, 2002 г. [12+].
10.25 М/ф “Мегамозг”, США, 2010 г. [0+].
12.15 М/ф “Монстры на каникулах-3. Море зовёт”, США, 2018 г. [6+].
14.05 Комедийный сериал “Ивановы-Ивановы” [16+].
19.00 Ситком “Погнали” [16+].
20.00 Фэнтези “Перси Джексон и Море чудовищ”, США, 2013 г. [6+].
22.05 Фэнтези “Белоснежка. Месть гномов”, США, Канада, 2012 г. [12+].
0.15 Криминальная комедия “Мы – Миллеры”, США, 2013 г. [18+].
2.15 Биографическая военная комедийная драма “Репортёрша”, США, 2016 г. [18+].

ВТОРНИК, 28 июля

Первый канал

5.00, 9.25 Телеканал “Доброе утро” [12+].
9.00, 12.00, 15.00, 3.00 Новости [16+].
9.55 Ток-шоу “Модный приговор” [6+].
10.55 Ток-шоу “Жить здорово!” [16+].
12.15, 0.30 Ток-шоу “Время покажет” [16+].
15.15 Ток-шоу “Давай поженимся!” [16+].
16.00, 3.40 Ток-шоу “Мужское/Женское” [16+].
18.00 Вечерние новости [16+].
18.40 Ток-шоу “На самом деле” [16+].
19.40 Ток-шоу “Пусть говорят” [16+].
21.00 “Время” [16+].
21.30 Т/с “Серебряный бор” [16+].
23.30 Д/ф к 175-летию Русского географического общества “Призраки острова Матуа” [12+].
2.50, 3.05 Ток-шоу “Наедине со всеми” [16+].

Телеканал Россия

5.00, 9.30 “Утро России”. [16+].
9.00, 14.30, 21.05 Вести. Местное время. [16+].
9.55 Ток-шоу “О самом главном”. [12+].
11.00, 14.00, 17.00, 20.00 Вести. [16+].
11.30 Шоу “Судьба человека с Борисом Корчевниковым” [12+].
12.40, 18.40 Ток-шоу “60 минут” [12+].
14.55, 3.20 Д/с “Тайны следствия”[12+].
17.15 Шоу “Андрей Малахов. Прямой эфир” [16+].
21.20 Т/с “Ласточка” [12+].
1.25 Т/с “Доктор Рихтер” [16+].

ТНТ + ИТВ

4.55, 5.45 Шоу “Открытый микрофон” [16+].
6.35 “ТНТ. Best” [16+].
7.00, 7.20, 7.40, 8.00, 8.30 Юмористическая программа “ТНТ. Gold” [16+].
8.55 Ток-шоу “Просыпаемся по-новому” [16+].
9.00 Реалити-шоу “Дом-2. Lite” [16+].
10.15 Реалити-шоу “Дом-2. Остров любви” [16+].
11.30 Шоу “Бородина против Бузовой” [16+].
12.30 Реалити-шоу “Дом-2. Спаси свою любовь” [16+].
13.30, 14.00 Комедия “Счастливы вместе”, 3, 4 серии. [16+].
14.30, 15.00, 15.30, 16.00 Т/с “Реальные пацаны”, 85-88 серии. [16+].
16.30, 17.00, 17.30, 18.00 Т/с “Универ. Новая общага”, 184-187 серии. [16+].
18.30, 19.00, 19.30 Ситком “Интерны”, 272-274 с. [16+].
20.00 Реклама. Объявления.
20.10 Поздравления.
20.30 “Информационный вестник”.
20.55 Объявления.
21.00, 21.30 Т/с “Ольга”, 27, 28 серии. [16+].
22.00, 22.30 Юмористическая программа “ХБ” [16+].
23.00 Реалити-шоу “Дом-2. Город любви” [16+].
0.00 “Дом-2. После заката”. Спецвключение [16+].
1.00 Драма “Это мы”, 14 серия [16+].
1.55 Комедия “Оптом дешевле”, США, 2003 г. [12+].
3.30 Комедийное шоу “Stand Up” [16+].

СТС + ТВС

4.40 Скетч-шоу “6 кадров” [16+].
5.00 М/ф “Рикки Тикки Тави”, СССР, 1965 г. [0+].
5.20 М/ф “Попался, который кусался”, 1983 г. [0+].
5.30 М/ф “Вот так тигр!”, СССР, 1963 г. [0+].
5.40 М/ф “Мишка-задира”, СССР, 1955 г. [0+].
5.50, 6.00 Детский юмористический киножурнал “Ералаш” [6+].
6.25 М/с “Босс-молокосос. Снова в деле” [6+].
6.50 М/с “Приключения Вуди и его друзей” [0+].
7.30 М/с “Том и Джерри” [0+].
8.00, 19.00 Ситком “Погнали” [16+].
9.00 Фэнтези “Белоснежка. Месть гномов”. [12+].
11.05 Т/с “Воронины” [16+].
14.10 Комедийный сериал “Ивановы-Ивановы” [12+].
20.00 Фэнтези “Хоббит. Нежданное путешествие”, США, Новая Зеландия, 2012 г. [6+].
23.30 Фантастический боевик “Робот по имени Чаппи”, ЮАР, США, 2015 г. [18+].
1.45 Драма “Заплати другому”, США, 2000 г. [16+].
3.45 Биографическая драма “Игры разума”, США, 2001 г. [12+].

СРЕДА, 29 июля

Первый канал

5.00, 9.25 Телеканал “Доброе утро” [12+].
9.00, 12.00, 15.00, 3.00 Новости [16+].
9.55 Ток-шоу “Модный приговор” [6+].
10.55 Ток-шоу “Жить здорово!” [16+].
12.15, 0.25 Ток-шоу “Время покажет” [16+].
15.15 Ток-шоу “Давай поженимся!” [16+].
16.00, 3.30 Ток-шоу “Мужское/Женское” [16+].
18.00 Вечерние новости [16+].
18.40 Ток-шоу “На самом деле” [16+].
19.40 Ток-шоу “Пусть говорят” [16+].
21.00 “Время” [16+].
21.30 Т/с “Серебряный бор” [16+].
23.30 Д/ф к 175-летию Русского географического общества “Затерянный мир Балтики. Гогланд” [12+].
2.45, 3.05 Ток-шоу “Наедине со всеми” [16+].

Телеканал Россия

5.00, 9.30 “Утро России”. [16+].
9.00, 14.30, 21.05 Вести. Местное время. [16+].
9.55 Ток-шоу “О самом главном” [12+].
11.00, 14.00, 17.00, 20.00 Вести. [16+].
11.30 Шоу “Судьба человека с Борисом Корчевниковым” [12+].
12.40, 18.40 Ток-шоу “60 минут” [12+].
14.55, 3.20 Детективный сериал “Тайны следствия” [12+].
17.15 Шоу “Андрей Малахов. Прямой эфир” [16+].
21.20 Т/с “Ласточка” [12+].
1.25 Т/с “Доктор Рихтер” [16+].

ТНТ + ИТВ

4.30, 3.25, 4.15 Комедийное шоу “Stand Up” [16+].
5.20 Комедийное шоу “Открытый микрофон” [16+].
6.10, 6.35 Программа “ТНТ. Best” [16+].
7.00, 7.20, 7.40, 8.00, 8.30 Юмористическая программа “ТНТ. Gold” [16+].
8.55 Ток-шоу “Просыпаемся по-новому” [16+].
9.00 Реалити-шоу “Дом-2. Lite” [16+].
10.15 Реалити-шоу “Дом-2. Остров любви” [16+].
11.30 Шоу “Бородина против Бузовой” [16+].
12.30 Реалити-шоу “Дом-2. Спаси свою любовь” [16+].
13.30, 14.00 Комедия “Счастливы вместе”, 5, 6 серии. [16+].
14.30, 15.00, 15.30, 16.00 Т/с “Реальные пацаны”, 89-92 серии. [16+].
16.30, 17.00, 17.30, 18.00 Т/с “Универ. Новая общага”, 188-191 серии. [16+].
18.30, 19.00, 19.30 Ситком “Интерны”, 274-276 серии. [16+].
20.00 Реклама. Объявления.
20.10 Поздравления.
20.30 “Ровесник”.
20.55 Объявления.
21.00, 21.30 Т/с “Ольга”, 29, 30 серии. [16+].
22.00, 22.30 Юмористическая программа “ХБ” [16+].
23.00 Реалити-шоу “Дом-2. Город любви” [16+].
0.00 Реалити-шоу “Дом-2. После заката”. Спецвключение [16+].
1.00 Драма “Это мы”, 15 серия [16+].
1.55 Комедия “Оптом дешевле 2”, Канада, США, 2005 г. [12+].

СТС + ТВС

5.50, 6.00 Детский юмористический киножурнал “Ералаш” [0+].
6.25 М/с “Босс-молокосос. Снова в деле” [6+].
6.50 М/с “Приключения Вуди и его друзей” [0+].
7.30 М/с “Том и Джерри” [0+].
7.55, 19.00 Ситком “Погнали” [16+].
8.55 Фэнтези “Хоббит. Нежданное путешествие”, США, Новая Зеландия, 2012 г. [6+].
12.10 Т/с “Воронины” [16+].
14.20 Комедийный сериал “Ивановы-Ивановы” [12+].
20.00 Фэнтези “Хоббит. Пустошь Смауга”, США, Новая Зеландия, 2013 г. [12+].
23.15 Фантастический боевик “Бегущий по лезвию-2049”, США, Великобритания, Венгрия, Канада, 2017 г. [18+].
2.20 Романтическая комедия “С глаз – долой, из чарта – вон!”, США, 2007 г. [16+].
3.55 Комедия “Директор “отдыхает””, Канада, США, 1998 г. [0+].

ЧЕТВЕРГ, 30 июля

Первый канал

5.00, 9.25 Телеканал “Доброе утро” [12+].
9.00, 12.00, 15.00, 3.00 Новости [16+].
9.55 Ток-шоу “Модный приговор” [6+].
10.55 Ток-шоу “Жить здорово!” [16+].
12.15, 0.20 Ток-шоу “Время покажет” [16+].
15.15 Ток-шоу “Давай поженимся!” [16+].
16.00, 3.25 Ток-шоу “Мужское/Женское” [16+].
18.00 Вечерние новости [16+].
18.40 Ток-шоу “На самом деле” [16+].
19.40 Ток-шоу “Пусть говорят” [16+].
21.00 “Время” [16+].
21.30 Т/с “Серебряный бор” [16+].
23.30 Спортивное шоу “Гол на миллион” [18+].
2.35, 3.05 Ток-шоу “Наедине со всеми” [16+].

Телеканал Россия

5.00, 9.30 “Утро России”. [16+].
9.00, 14.30, 21.05 Вести. Местное время. [16+].
9.55 Ток-шоу “О самом главном” [12+].
11.00, 14.00, 17.00, 20.00 Вести. [16+].
11.30 Шоу “Судьба человека с Борисом Корчевниковым” [12+].
12.40, 18.40 Ток-шоу “60 минут” [12+].
14.55, 3.20 Детективный сериал “Тайны следствия” [12+].
17.15 Шоу “Андрей Малахов. Прямой эфир” [16+].
21.20 Т/с “Ласточка” [12+].
1.25 Т/с “Доктор Рихтер” [16+].

ТНТ + ИТВ

5.05, 5.55 Комедийное шоу “Открытый микрофон” [16+].
7.00, 7.20, 7.40, 8.00, 8.30 Юмористическая программа “ТНТ. Gold” [16+].
8.55 Ток-шоу “Просыпаемся по-новому” [16+].
9.00 Реалити-шоу “Дом-2. Lite” [16+].
10.15 Реалити-шоу “Дом-2. Остров любви” [16+].
11.30 Шоу “Бородина против Бузовой” [16+].
12.30 Реалити-шоу “Дом-2. Спаси свою любовь” [16+].
13.30, 14.00 Комедия “Счастливы вместе”, 7, 8 серии. [16+].
14.30, 15.00, 15.30, 16.00 Т/с “Реальные пацаны”, 93-96 серии. [16+].
16.30, 17.00, 17.30, 18.00 Т/с “Универ. Новая общага”, 192-195 серии. [16+].
18.30, 19.00, 19.30 Ситком “Интерны”, 276-278 с. [16+].
20.00 Реклама. Объявления.
20.10 Поздравления.
20.30 “Здоровье”.
20.55 Объявления.
21.00, 21.30 Т/с “Ольга”, 31, 32 серии. [16+].
22.00, 22.30 Юмористическая программа “ХБ” [16+].
23.00 Реалити-шоу “Дом-2. Город любви” [16+].
0.00 “Дом-2. После заката”. Спецвключение [16+].
1.00 Драма “Это мы”, 16 серия [16+].
1.55 Коммерческая программа “ТНТ-Club” [16+].
2.00 Женское шоу “Comedy Woman” [16+].
2.50, 3.40 Комедийное шоу “Stand Up” [16+].

СТС + ТВС

5.20 М/ф “Можно и нельзя”, СССР, 1964 г. [0+].
5.35 М/ф “Разные колёса”, СССР, 1960 г. [0+].
5.45, 6.00 Детский юмористический киножурнал “Ералаш” [0+].
6.25 М/с “Босс-молокосос. Снова в деле” [6+].
6.50 М/с “Приключения Вуди и его друзей” [0+].
7.30 М/с “Том и Джерри” [0+].
8.00, 19.00 Ситком “Погнали” [16+].
9.00 Фэнтези “Хоббит. Пустошь Смауга”, США, Новая Зеландия, 2013 г. [12+].
12.10 Комедийный сериал “Воронины” [16+].
14.20 Комедийный сериал “Ивановы-Ивановы” [12+].
20.00 Фэнтези “Хоббит. Битва пяти воинств”, Новая Зеландия, США, 2014 г. [16+].
22.50 Фэнтези “Женщина-кошка”, США, 2004 г. [12+].
0.50 Романтическая комедия “С глаз – долой, из чарта – вон!”, США, 2007 г. [16+].
2.40 Комедия “Директор “отдыхает””, Канада, США, 1998 г. [0+].
4.05 Драма “Заплати другому”, США, 2000 г. [16+].

ПЯТНИЦА, 31 июля

Первый канал

5.00 Телеканал “Доброе утро” [12+].
9.00, 12.00, 15.00 Новости [16+].
9.25 **“Курбан-Байрам”. Трансляция из Уфимской соборной мечети.**
10.05, 2.50 Ток-шоу “Модный приговор” [6+].
11.00 Ток-шоу “Жить здорово!” [16+].
12.15 Ток-шоу “Время покажет” [16+].
15.15, 3.35 Ток-шоу “Давай поженимся!” [16+].
16.00, 4.20 Ток-шоу “Мужское/Женское” [16+].
18.00 Вечерние новости [16+].
18.40 Д/ф “Неизвестный Якубович” [12+].
19.40 Специальный выпуск телеигры к 75-летию Леонида Якубовича. “Поле чудес” [16+].
21.00 “Время” [16+].
21.30 К 25-летию Первого канала. “ДОстояние РЕспублики”. Лучшее [12+].
23.30 Боевик “Кикбоксёр возвращается”, США, 2018 г. [18+].
1.30 Спортивное шоу “Большие гонки” [12+].

Телеканал Россия

5.00 “Утро России”. [16+].
9.00 **Праздник Курбан-Байрам. Прямая трансляция из Московской Соборной мечети.** [16+].
9.55 Ток-шоу “О самом главном”. [12+].
11.00, 14.00, 17.00, 20.00 Вести. [16+].
11.30 Шоу “Судьба человека с Борисом Корчевниковым” [12+].
12.40, 18.40 Ток-шоу “60 минут” [12+].
14.30, 21.05 Вести. Местное время. [16+].
14.55 Детективный сериал “Тайны следствия” [12+].
17.15 Шоу “Андрей Малахов. Прямой эфир” [16+].
21.20 Фестиваль юмора и сатиры “Юморина” [16+].
23.00 Международный конкурс молодых исполнителей популярной музыки “Новая волна. Лучшее”. [16+].
1.00 Шоу Елены Степаненко [12+].
2.00 Т/с “Наследница” [12+].

ТНТ + ИТВ

4.30, 5.20, 4.05 Шоу “Открытый микрофон” [16+].
6.10, 6.35 “ТНТ. Best” [16+].
7.00, 7.20, 7.40, 8.00, 8.30 Юмористическая программа “ТНТ. Gold” [16+].
8.55 Ток-шоу “Просыпаемся по-новому” [16+].
9.00 Реалити-шоу “Дом-2. Lite” [16+].
10.15 Реалити-шоу “Дом-2. Остров любви” [16+].
11.30 Шоу “Бородина против Бузовой” [16+].
12.30 Реалити-шоу “Дом-2. Спаси свою любовь” [16+].
13.30, 14.00 Комедия “Счастливы вместе”, 9, 10 серии. [16+].
14.30, 15.00, 15.30, 16.00 Т/с “Реальные пацаны”, 97-100 серии. [16+].
16.30, 17.00, 17.30, 18.00 Т/с “Универ. Новая общага”, 196-199 серии. [16+].
18.30, 19.00, 19.30 Ситком “Интерны”, 278-280 с. [16+].
20.00 Реклама. Объявления.
20.10 Поздравления.
20.30 Программа “Избербаш”
20.55 Объявления.
21.00 Шоу “Комеди Клаб. Дайджест” [16+].
22.00, 22.30 Юмористическая программа “ХБ” [16+].
23.00 Реалити-шоу “Дом-2. Город любви” [16+].
0.00 “Дом-2. После заката”. Спецвключение [16+].
1.00 Документальное тв-шоу “Такое кино!” [16+].
1.30, 2.25, 3.15 Комедийное шоу “Stand Up” [16+].

СТС + ТВС

6.00 Детский юмористический киножурнал “Ералаш” [0+].
6.25 М/с “Босс-молокосос. Снова в деле” [6+].
6.50 М/с “Приключения Вуди и его друзей” [0+].
7.30 М/с “Том и Джерри”.
8.00 Ситком “Погнали” [16+].
9.00 Фэнтези “Хоббит. Битва пяти воинств”. [16+].
11.45 Шоу “Уральских пельменей” [16+].
21.00 Фантастический триллер “Гравитация”, Великобритания, США, 2013 г. [12+].
22.50, 1.00 Криминальные комедии “Мисс Конгениальность”, 1 и 2 части США, Австралия, 2000, 2005 гг. [12+].
2.55 Комедия “Бриллиантовый полицейский”, США, Германия, 1999 г. [16+].

СУББОТА, 1 августа

Первый канал

6.00 Телеканал “Доброе утро, Суббота” [12+].
7.50 Комедия “Дедушка моей мечты”, 2014 г. [12+].
9.45 “Слово пастыря” [0+].
10.00, 12.00, 15.00 Новости [16+].
10.15 **“Олимпиада-80. Больше, чем спорт” [12+].**
11.20, 12.15 **“Олимпиада-80”. Церемония открытия** [0+].
13.30, 15.15 **“Олимпиада-80”. “О спорт, ты – мир!”** [12+].
16.45 **“Олимпиада-80”. Церемония закрытия.**
18.00 Ток-шоу “Сегодня вечером” [16+].
21.00 “Время”[16+].
21.20 **“Олимпиада-80”. “Сегодня вечером”** [16+].
23.00 Юбилей группы “Цветы” в Кремле [12+].
1.15 Спортивное шоу “Большие гонки” [12+].

Телеканал Россия

5.00 “Утро России. Суббота”. [16+].
8.00 Вести. Местное время. [16+].
8.20 Местное время. Суббота. [16+].
8.35 Тревел-шоу “По секрету всему свету”. [16+].
9.00 Всероссийский потребительский проект “Тест” [12+].
9.25 Шоу “Пятеро на одного”. [16+].
10.10 Телеигра “Сто к одному”. [16+].
11.00, 20.00 Вести. [16+].
11.30 Шоу Юрия Стоянова “100Янов”. [12+].
12.30 Медицинская программа “Доктор Мясников”. [12+].
13.40 Т/с “Мой близкий враг” [12+].
18.00 Вечернее шоу “Привет, Андрей!”. [12+].
21.00 Т/с “Синее озеро” [12+].
1.20 Т/с “Пока живу, люблю” [12+].

ТНТ + ИТВ

5.45, 6.35 Программа “ТНТ. Best” [16+].
7.00, 1.00 Программа “ТНТ Music” [16+].
7.20, 7.40, 8.00, 8.30 Юмористическая программа “ТНТ. Gold” [16+].
9.00, 9.30, 10.00, 10.30 Т/с “СашаТаня”, 66, 69, 72, 75 серии. [16+].
10.55 Ток-шоу “Просыпаемся по-новому” [16+].
11.00 Развлекательная программа “Битва дизайнеров” [16+].
12.00, 12.30, 13.00, 13.30, 14.00, 14.30, 15.00, 15.30, 16.00, 16.30 Ситком “Физрук”, 41-50 серии. [16+].
17.00 Комедия “Я худею”, Россия, 2018 г [16+].
19.00, 21.00 Юмористическая программа “Однажды в России. Спецдайджест” [16+].
20.00 Реклама. Объявления.
20.10 Поздравления.
20.30 “Спорт-экспресс”
20.55 Объявления.
22.00 Юмористическое шоу “Женский Стендап. Спецдайджест” [16+].
23.00 Реалити-шоу “Дом-2. Город любви” [16+].
0.00 “Дом-2. После заката”. Спецвключение [16+].

СТС + ТВС

5.10 М/ф “Девочка и слон”, СССР, 1969 г. [0+].
5.25 М/ф “Первый урок”, СССР, 1948 г. [0+].
5.35 М/ф “Охотничье ружьё”, СССР, 1948 г. [0+].
5.45, 6.00 Детский юмористический киножурнал “Ералаш” [0+].
6.20 М/с “Приключения Вуди и его друзей” [0+].
6.35 М/с “Тролли. Праздник продолжается!” [6+].
7.00 М/с “Три кота” [0+].
7.30 М/с “Том и Джерри”
8.00 М/с “Лекс и Плу. Космические таксисты” [6+].
8.25 Шоу “Уральских пельменей” [16+].
9.00 Кулинарное шоу “ПроСТО кухня” [12+].
10.00 М/ф “Дорога на Эльдорадо”, США, 2000 г. [6+].
11.45 М/ф “Облачно, возможны осадки в виде фрикаделек”, США, 2009 г. [0+].
13.35 М/ф “Облачно… 2. Месть ГМО”, США, 2013 г.
15.20, 17.05 М/ф-мы: “Монстры на каникулах”, 1 и 2 части, США, 2012, 2015 гг. [6+].
18.55 М/ф “Фердинанд”, США, 2017 г. [6+].
21.00 Фантастический фильм-катастрофа “Геошторм”, США, 2017 г. [16+].
23.05 Фантастический триллер “Явление”, США, Индия, 2008 г. [16+].
0.55 Фантастический триллер “Гравитация”. [12+].

ВОСКРЕСЕНЬЕ, 2 августа

Первый канал

6.00, 10.00, 12.00 Новости [16+].
6.10 Т/с “Тонкий лёд” [16+].
8.10 Боевик “В зоне особого внимания”, 1977 г.
10.15 Проект-путешествие “Жизнь других” [12+].
11.15, 12.15 Шоу “Видели видео?” [6+].
13.50 Передача “На дачу!” с Ларисой Гузеевой [6+].
15.00 **Большой праздничный концерт ко Дню Воздушно-десантных войск** [12+].
16.30 Д/ф “Я – десант!”.
17.20 Спортивное шоу “Русский ниндзя” [12+].
19.15 Музыкальная передача “Три аккорда” [16+].
21.00 “Время” [16+].
21.30 Т/с “Налёт” [16+].
23.30 Гарик Мартиросян в музыкальном проекте “Щас спою!” [12+].
0.45 Спортивное шоу “Большие гонки”. [12+].
1.55 Кулинарное шоу “Моя мама готовит лучше!” [0+].

Телеканал Россия

4.25, 1.00 Мелодрама “Мой папа лётчик”, Украина, 2013 г. [12+].
6.00, 2.40 Мелодрама “Серебристый звон ручья”, 2013 г. [12+].
8.00 Местное время. Воскресенье. [16+].
8.35 Интеллектуальная игра “Устами младенца”.
9.20 Семейная передача “Когда все дома с Тимуром Кизяковым”. [16+].
10.10 Телеигра “Сто к одному”. [16+].
11.00, 20.00 Вести. [16+].
11.30 Т/с “Впереди день”.
22.00 Шоу “Воскресный вечер с Владимиром Соловьёвым” [12+].

ТНТ + ИТВ

4.55, 5.45 Шоу “Открытый микрофон” [16+].
6.35 “ТНТ. Best” [16+].
7.00, 7.20, 7.40 Программа “ТНТ. Gold” [16+].
8.00 Программа “Битва дизайнеров”. [16+].
9.00, 9.30, 10.00, 10.30 Т/с “СашаТаня”, 79, 80, 82, 84 серии. [16+].
10.55 Ток-шоу “Просыпаемся по-новому” [16+].
11.00 Шоу перевоплощений “Перезагрузка” [16+].
12.00, 13.00, 14.00, 15.00, 16.00 Юмористическое шоу “Комеди Клаб” [16+].
17.00 Комедия “В спорте только девушки”, Россия, 2014 г. [16+].
18.55 Юмористическая программа “Однажды в России. Спецдайджест”.
20.00 Реклама. Объявления.
20.10 Поздравления.
20.30 “Музыка на ТНТ”
20.55 Объявления.
21.00 Юмористическая программа “Прожарка” – “Гарик Мартиросян” [16+].
22.00, 3.40 Комедийное шоу “Stand Up” [16+].
23.00 Реалити-шоу “Дом-2. Город любви” [16+].
0.00 “Дом-2. После заката”. Спецвключение [16+].
1.00 Документальное тв-шоу “Такое кино!” [16+].
1.30 “ТНТ Music” [16+].
2.00 Комедия “Я худею”, Россия, 2018 г. [16+].

СТС + ТВС

4.50 М/ф “В лесной чаще”, СССР, 1954 г. [0+].
5.10 М/ф “Чуня”, 1968 г.
5.20 М/ф “Чужие следы”, СССР, 1971 г. [0+].
5.30 М/ф “Впервые на арене”, СССР, 1961 г. [0+].
5.40 М/ф “Терёхина тратайка”, 1985 г. [0+].
5.50, 6.00 Детский юмористический киножурнал “Ералаш” [0+].
6.20 М/с “Приключения Вуди и его друзей” [0+].
6.35 М/с “Тролли. Праздник продолжается!” [6+].
7.00 М/с “Три кота” [0+].
7.30 М/с “Царевны” [0+].
7.50, 10.05 Шоу “Уральских пельменей” [16+].
9.00 Мэйковер-шоу “Рогов в городе” [16+].
10.40 М/ф “Облачно, возможны осадки в виде фрикаделек”, 2009 г. [0+].
12.20 М/ф “Фердинанд”, США, 2017 г. [6+].
14.25 Фэнтези “Перси Джексон и Море чудовищ”, США, 2013 г. [6+].
16.35 Фантастический боевик “Я, робот”, США, Германия, 2004 г. [12+].
18.45 Фильм-катастрофа “Геошторм”, 2017 г. [16+].
21.00 Фантастический триллер “Послезавтра”, США, 2004 г. [12+].
23.30 Триллер “Девушка, которая застряла в паутине”, Германия, Швеция, США, 2018 г. [18+].

КОНКУРС

С ЧЕГО НАЧИНАЕТСЯ РОДИНА?

Родина занимает особое место в сердце каждого человека. Это не просто точка на географической карте или кусок земли. Родина – понятие многогранное и символичное. Это место где мы родились, сказали первое слово и сделали первые шаги, стали людьми. Это многовековое наследие наших предков, великая культура и традиции, наши родные языки. Где бы мы ни находились, нас всегда будет тянуть к родному краю.

Есть малая Родина – родной город, посёлок или селение, и есть большая – наша многонациональная страна. И долг каждого достойного человека ценить и чтить место, где ты стал тем, кто ты есть. Патриотизм – качество, которое нужно развивать с детства.

С целью воспитания в детях любви к Родине отдел просвещения при Муфтияте РД по городу Избербаш совместно с управлением образования организовал онлайн-конкурс на своей странице в инстаграм с денежными призами. Поучаствовать в нем могут все желающие дети до 12 лет. Согласно условиям, нужно записать видеоролик с выразительной декламацией стихотворения или прозаического текста, посвященного любви к Родине длительностью до 3 минут. Жюри, состоящее из педагогов-филологов, определит 10 финалистов, из которых в прямом эфире Инстаграма определят 3 призеров. Победитель получит 15000 рублей, 10000 рублей за 2 место и 5000 за третье. Итоги конкурса будут подведены 25 июля.

Организация подобных конкурсов со стороны духовно-просветительской общественности задает позитивную тенденцию в обществе, ведь он имеет целую охапку положительных эффектов: одновременно происходит патриотическое просвещение самых юных граждан и их знакомство с творчеством наших выдающихся поэтов и писателей. «Любовь к Родине мы должны воспитать в сердцах наших детей для того, чтобы они построили здоровое общество, где нет места ненависти.», – комментирует заместитель главы города Шарип Дайитмирзаев.

Амир БАЙРАМБЕКОВ.

Утерянный аттестат о среднем общем образовании № 050805, выданный СОШ № 11 в 1987 г. на имя Багаутдиновой Патибеке Макашариповны, считать **недействительным.**

Утерянный аттестат о среднем общем образовании серии 05 ББ № 0042860, выданный 13.09.1992 г. СОШ № 2 на имя Резаевой Саиды Абдурахмановны, считать **недействительным.**

ИЗБЕРБАШ
Городская общественно-политическая газета
2020 год.
Выходит по четвергам.
Цена в розницу - 8 руб.

НАШ ИЗБЕРБАШ

Победитель I Всероссийского фестиваля СМИ "Вся Россия–2003"

УЧРЕДИТЕЛЬ:
Администрация городского округа «город Избербаш»

Главный редактор М.Ю. КАСУМОВА
Редактор отдела муниципального развития А. МАЗГАРОВА
Редактор отдела экономики и спорта И. ВАГАБОВ
Редактор отдела информации С. АРСЛАНБЕКОВ
Специальный корреспондент А. БАЙРАМБЕКОВ
Верстка, дизайн А. АСЛАМБЕКОВ

Газета набрана и сверстана на компьютерной базе газеты «Наш Избербаш».

ГАЗЕТА ОСНОВАНА в 1951 году

Выходит 52 раза в год.
Индекс 51332.
Тираж 1200 экз.

Газета зарегистрирована Управлением Федеральной службы по надзору в сфере связи и массовых коммуникаций по РД. Регистрационный ПИ № ТУ 5-0030

Адрес редакции и издателя: 368501, г. Избербаш, ул. Чапаева, 15, МБУ «Дом печати»;
тел. 8 (87245) 2-55-86; E-mail: nash-izberbash@yandex.ru
Сайт газеты: nash-izberbash.ru (наш-избербаш.рф)

Адрес типографии: 367018, г. Махачкала, проспект Петра I, 61.
ООО «Издательство «Лотос»

Заказ №
Срок подписания в печать – 22 июля в 17.00 ч.
Подписано в 17.00 ч.

ПОЗДРАВЛЕНИЕ

Уважаемые избербашцы! Сердечно поздравляю вас с главным национальным праздником – Днём Конституции Республики Дагестан! Конституция Республики Дагестан гарантирует и защищает права и свободы граждан, общественных и религиозных объединений и средств массовой информации, обеспечивает условия для возрождения духовных и культурных ценностей народов Дагестана, независимо от национальности, происхождения, вероисповедания

Наша задача чтить и хранить эти заложенные в Конституции РД ценности, строить на их основе стабильное, правовое, демократическое общество.

В этот праздничный день от всей души желаю вам крепкого здоровья, мира и счастья, уверенности в завтрашнем дне, благополучия и оптимизма, успешной реализации всех планов во имя развития и процветания нашей республики!

Магомедкади ГАСАНОВ,
депутат Народного Собрания,
председатель Комитета
по межнациональным
отношениям, делам
общественных и религиозных
объединений НС РД.

УВАЖАЕМЫЕ СОБСТВЕННИКИ ЖИЛЬЯ!

Администрация ООО «Коммунал» доводит до вашего сведения и предупреждает о необходимости срочного устранения вами самовольных и незаконных внутриподъездных застроек, совершенных в нарушение социальных норм и требований пожарной безопасности. Наличие данных застроек, а также складирование мебели и предметов быта на лестничных площадках и в проходах в ряде случаев изолируют доступ к пожарным выходам, препятствуют свободному прохождению и передвижению жильцов, представителей аварийных, технических и противопожарных служб.

В случае неустранения вами таких застроек в трехнедельный срок будем вынуждены обратится в судебные и иные инстанции.

Администрация ООО «Коммунал».

ВСЕРОССИЙСКАЯ ПЕРЕПИСЬ НАСЕЛЕНИЯ

КТО МЫ И ОТКУДА: ПЕРЕПИСЬ ПОСЧИТАЕТ НАРОДЫ И ЯЗЫКИ РОССИИ

Всероссийская перепись населения, которая пройдёт в апреле 2021 года, даст уникальную информацию о национальном составе страны и используемых языках.

Так как один из главных принципов переписей населения – самоопределение, то и все сведения, в том числе о национальной принадлежности, будут фиксироваться со слов опрашиваемых. Предъявлять какие-то подтверждающие документы не нужно. Этот принцип работает и при самостоятельном заполнении электронных переписных листов на портале «Госуслуги». Также необходимо помнить, что перепись населения полностью анонимна – в переписные листы не заносятся Ф.И.О. и адрес.

В переписные листы будущей переписи включены следующие этнолингвистические вопросы к постоянным жителям страны:

- национальная принадлежность;
- родной язык;
- владение и пользование русским языком;
- владение и пользование иными языками.

Ответы на них позволят получить информацию о численности этносов, населяющих Россию, их размещении на территории страны, выяснить условиях их проживания, а также собрать многие другие демографические, лингвистические и экономические данные.

Вопрос «Ваша национальная принадлежность» в переписных листах открытый, он не предполагает использование каких бы то ни было «допустимых» вариантов ответа. Переписчикам запрещено задавать наводящие вопросы или ставить под сомнение ответы, в переписной лист вносится то название, которое произносит респондент.

Как правило, малочисленные коренные народы России проживают в отдаленных и труднодоступных местностях, транспортное сообщение с которыми в основной период переписи – в апреле 2021 года — будет затруднено. Чтобы учесть всех, перепись населения в таких местностях пройдет тогда, когда доступ переписчиков на эти территории возможен – в определенный период с 1 октября 2020 года по 30 июня 2021 года.

По словам главного научного сотрудника ИЭА, председателя комиссии по гармонизации межнациональных и межрелигиозных отношений Общественной палаты России, члена исполкома Российского общества политологов Владимира Зорина, новый цифровой формат предстоящей переписи населения станет эффективным инструментом выражения национальной идентичности. Также он отметил, что итоги переписей населения наиболее полно отражают национальный состав населения. Именно они сориентируют органы власти на решение задач этнокультурного развития народов, населяющих нашу страну.

ЗДОРОВЬЕ НАЦИИ

ЧЕЛОВЕК, ЧЕЛОВЕЧНОСТЬ И ВИЧ

Проблема ВИЧ-инфекции является одной из самых важных тем на медицинском поприще вот уже несколько десятков лет, и с каждым разом удается находить все более эффективные методы борьбы с распространением и протеканием этого заболевания. Однако на сегодняшний день абсолютного лекарства от ВИЧ не существует, и всё, что сейчас имеет медицина, это вполне эффективные, но дорогие лекарства, которые приостанавливают переход болезни на более тяжёлые стадии.

Чем ВИЧ отличается от СПИДа? Тем, что СПИД (синдром приобретенного иммунодефицита) является четвертой, заключительной, стадией ВИЧ (внутренний иммунодефицит человека). Первая стадия развития заболевания это непосредственно заражение вирусом и его активное размножение. На второй – ВИЧ начинает закрепляться в крови, вызывая симптомы, напоминающие проявления простуды. На третьей стадии иммунитет человека снижается, но организм еще в состоянии выдерживать атаки вируса. Когда же болезнь достигает четвертой стадии, иммунитет человека настолько разрушается, что больше не может купировать развитие вируса – и проигрывает борьбу за жизнь. Вот почему важно как можно скорее лечить болезнь, не давая ей прогрессировать.

Несмотря на то, что Избербаш относится к малым городам, его эта проблема тоже не обошла стороной. Только в прошлом году вновь выявленных с данным диагнозом насчитывалось 6 человек, еще один случай выявлен в этом году. Причиной заболевания, как правило, становятся беспорядочные половые связи, а также использование нестерильных шприцов.

Из-за существующих на протяжении долгого времени стереотипов у ВИЧ-положительных людей возникает множество проблем. И основная – непринятие их обществом. Очень часто можно наткнуться на случаи непонимания или страха. Люди боятся даже здороваться. Что говорить о бытовом факторе. Но это лишь демонстрация неграмотности и непонимание простых принципов контакта с носителями ВИЧ. Ни слюна, ни пот, ни слезы не содержат достаточного количества клеток ВИЧ, чтобы при попадании в организм человека суметь его заразить. Для того чтобы заразиться ВИЧ через слезы, человеку нужно выпить минимум целую ванну этих слез, при этом факт заражения ВИЧ-инфекцией и в этом случае не 100 %. Даже при попадании крови в кровь вероятность заражения не абсолютная, но здесь, безусловно, шанс заражения крайне высокий, а точнее 80-90 %. Люди, столкнувшиеся с этим недугом, нуждаются в поддержке, ибо они боятся и не понимают, как им существовать дальше. Больше всего в такой непростой ситуации они боятся оставаться одни.

Как контактировать с носителем ВИЧ? В бытовых условиях точно так же, как и со здоровым человеком. Шанс заражения в таких условиях абсолютно невозможен. Человек не может заразиться через поцелуй, объятия, использование одной и той же посуды. Конечно, средства гигиены у каждого должны быть свои, но это правило относится ко всем, а не только к носителям болезни. Если же носитель ВИЧ ваш партнер, то необходимо принимать профилактические меры для безопасного полового контакта, и тогда вероятность заболевания будет минимальна.

Может ли пара без последствий завести ребенка, если один из родителей носитель ВИЧ? – да. На сегодняшний день имеются лекарства, позволяющие блокировать попадание инфекции в организм партнера, поэтому при правильной профилактике шанс заражения ВИЧ нулевой.

Сейчас актуальной проблемой в сфере здоровья, безусловно, является коронавирус, а носители ВИЧ, ввиду ослабленного иммунитета, могут гораздо более болезненно перенести проблему пневмонии и прочих легочных осложнений, поэтому меры защиты у них максимальны. Также, стоит отметить то, что в этом году двое ВИЧ инфицированных были успешно вылечены от коронавируса, даже несмотря на осложнения, который он им принес.

Пройдет время и человек сумеет победить ВИЧ, ведь уже сейчас при должном лечении срок жизни инфицированного ничуть не уступает сроку жизни здорового. Тем более, что случаи полного избавления от ВИЧ уже существуют, но пока это скорее исключение и один случай на многие миллионы. Но это пока.

Рашид ЭЛЬМИРЗОЕВ.