Городская общественно-политическая газета

№ 35 (6543)
2 сентября 2021 г.

выходит по четвергам
Цена в розницу - 8 руб.

НАШ ИЗБЕРБАШ

100 1921·2021 ДАССР

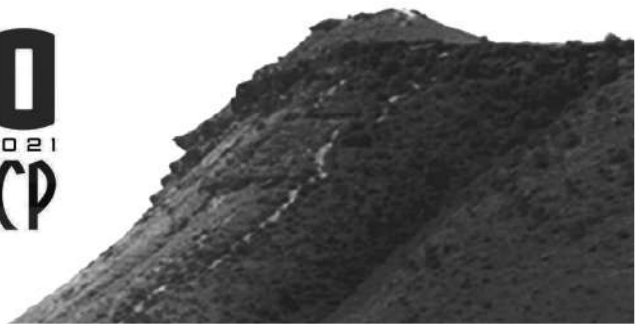

Награждена Почетной Грамотой Республики Дагестан
Победитель 8 Всероссийского фестиваля СМИ "Вся Россия-2003"

ПОЗДРАВЛЕНИЕ

Уважаемые работники нефтяной и газовой промышленности, ветераны отрасли! От всего сердца поздравляю вас с профессиональным праздником!

В далекие 30-ые годы небольшой поселок Изберг получил всесоюзную славу благодаря добытой здесь первой дагестанской нефти. Этому событию предшествовал тяжелый и героический труд выдающихся ученых-геологов, специалистов нефтяной отрасли, которые золотыми буквами вписали свои имена в историю города и республики.

Традиции своих знаменитых предшественников достойно продолжает нынешнее поколение нефтяников. Их отличают мастерство, выдержка, высокая преданность делу и глубочайшая ответственность за результат своей работы.

В день профессионального праздника выражаю особые слова благодарности и признательности ветеранам отрасли, которые внесли огромный вклад в развитие нефтегазового комплекса республики, заложили основы успешной работы на долгие годы.

Желаю всем крепкого здоровья, успехов в труде, уверенности в завтрашнем дне и счастья в каждой семье!

М.К. ИСАКОВ,
Глава городского округа
город Избербаш».

ЗДРАВСТВУЙ ШКОЛА!

ДЕНЬ РАДОСТНЫХ ВСТРЕЧ

Вот и наступил 1 сентября – День знаний – праздник начала нового учебного года, который сопровождается обычно радостным волнением, морем цветов, белых бантов… Ведь так хочется, чтоб этот день оставил у детей неизгладимые впечатления, побуждая с интересом и желанием спешить каждый день в школу, навстречу ко всему новому.

К сожалению, из-за угрозы распространения коронавируса в этом году День знаний прошел в непривычной для всех атмосфере – без проведения торжественных линеек и ярких массовых мероприятий.

Тем не менее, праздничная атмосфера чувствовалась, педагогические коллективы постарались сделать для этого все возможное – нарядные, украшенные шарами, стендами и рисунками школы встречали своих учеников, играла музыка.

В Избербаше в 2021-2022 учебном году впервые за парты село около тысячи первоклашек. Для них, еще вчерашних детсадовцев, эта среда стала первым в жизни учебным днем. Они, нарядные с большими букетами цветов, волнуясь, переминались с ноги на ногу, с любопытством оглядывались вокруг и радостно восклицали, когда рядом видели своих друзей и знакомых. Первая встреча со школой, знакомство со своей первой учительницей – много нового предстояло пережить первоклассникам в этот день.

Учителей 1 сентября, как и принято, осыпали цветами. Затем первоклассников, соблюдая необходимую дистанцию, провели в обновленные светлые классы, чтобы провести с ними Всероссийский урок, который в этом году был посвящен основам безопасности жизнедеятельности.

Глава городского округа «город Избербаш» Магомед Исаков вместе с прибывшим в этот день первым заместителем министра промышленности и торговли РД Рашидом Мурзаевым посетили две школы города – МКОУ СОШ № 2 и МКОУ СОШ № 11.

Их сопровождали и.о. начальника управления образованием Зульфия Магомедова и председатель Собрания депутатов городского округа Расул Бакаев.

Они прошлись по классам, где проходили тематические занятия, и пообщались с первоклассниками.

«Дорогие дети, учителя, поздравляю вас с прекрасным праздником – Днём знаний! Я уверен, что каждый ребёнок по-своему уникален. Хочу пожелать всем родителям и учителям сохранить индивидуальность детей и приумножить их лучшие качества. Дорогие ребята, желаю вам жадно впитывать знания, отлично учиться, чтобы достойно представлять свою школу, наш город и наш регион во всех вузах страны и мира», – обратился к собравшимся глава Избербаша Магомед Исаков.

(Окончание на стр. 3).

СОБЫТИЕ

НА ГОРОДСКОМ ПЛЯЖЕ СОСТОЯЛОСЬ ОТКРЫТИЕ СПОРТИВНОЙ WORKOUT ПЛОЩАДКИ

29 августа на городском пляже состоялось торжественное открытие спортивной workout площадки, установленной в рамках Федерального проекта «Трезвая Россия».

В церемонии приняли участие председатель Правительства Республики Дагестан Абдулпатах Амирханов, руководитель Федерального проекта «Трезвая Россия» Султан Хамзаев, глава городского округа «город Избербаш» Магомед Исаков, министр экономики и территориального развития РД Руслан Алиев, боец смешанного стиля Александр Шлеменко, общественный и политический деятель Хабибула Магомедов, известные и титулованные спортсмены.

«Я рад, что нам удалось поучаствовать в улучшении городской инфраструктуры. По поручению врио Главы республики Сергея Меликова мы устанавливаем такие спортивные площадки в разных городах и отдаленных аулах Дагестана. Избербаш – хорошая локация с точки зрения туризма, в летний сезон сюда приезжает очень много людей с разных концов страны и ближнего зарубежья. Я надеюсь, что сегодняшнее событие даст старт для развития пляжной территории городского округа», – отметил Султан Хамзаев. Он подчеркнул, что спорт – это хорошая альтернатива для молодежи. Инициативу активистов «Трезвой России» по строительству workout площадок поддержал Президент России Владимир Путин. Глава государства в этом году поставил задачу перед Правительством России выработать государственную программу по развитию спорта шаговой доступности. «Занятия физической культурой и спортом нужно сделать доступными, чтобы каждый житель страны мог бесплатно заниматься и укреплять свое здоровье. Я уверен, общими усилиями мы добьемся, чтобы в Избербаше таких спортивных площадок было как можно больше», – сказал руководитель Федерального проекта «Трезвая Россия».

Председатель Правительства РД Абдулпатах Амирханов прежде всего поблагодарил руководителя Федерального проекта «Трезвая Россия» за внимание к вопросам развития физической культуры и спорта. «Я уверен, что сегодняшняя площадка – это первый шаг на пути развития дворового спорта.

(Окончание на стр. 5).

ЗАСЕДАНИЕ АТК

БЕЗОПАСНОСТЬ В ДЕНЬ ЗНАНИЙ И ВО ВРЕМЯ ВЫБОРОВ

26 августа под председательством главы городского округа «город Избербаш» Магомеда Исакова в конференц-зале администрации Избербаша прошло совместное заседание антитеррористической комиссии и комиссии по чрезвычайным ситуациям и пожарной безопасности.

В совещании приняли участие работники администрации города, руководители правоохранительных и надзорных органов, представители духовенства и СМИ.

По первому вопросу повестки дня «О мерах по усилению антитеррористической защищенности объектов образовательных организаций, расположенных на территории городского округа, в период подготовки и проведения мероприятий, посвященных Дню знаний» с докладом выступила главный специалист управления образованием Татьяна Адаева. Она доложила о проводимой в образовательных учреждениях работе по предотвращению террористических актов. В связи с рекомендациями Роспотребнадзора принято решение отказаться от проведения массовых мероприятий в День знаний. Праздник пройдет только для первоклассников в учебных классах без родителей.

С информацией по данному вопросу также выступил врио начальника отдела надзорной деятельности по г. Избербашу Муртузали Муртузалиев. Он сообщил, что в целях повышения уровня противопожарной защиты в школах и детских садах отделом надзорной деятельности в адрес управления образованием и руководителей образовательных учреждений в июле этого года были направлены письма с нарушениями, выявленными по результатам ранее проведенных проверок. Также направлена информация о приведении школ и детсадов в пожаробезопасное состояние до начала нового учебного года.

Кроме того, руководителям учреждений предложено провести ряд мероприятий по повышению уровня противопожарной защиты объектов образования.

Муртузали Муртузалиев также проинформировал о принимаемых мерах по обеспечению безопасности и правопорядка в период подготовки и проведения выборов в Единый день голосования 19 сентября 2021 года.

Врио начальника полиции по общественной безопасности ОМВД России по Избербашу Арсен Ахмедов отметил, что в охране общественного порядка и обеспечении безопасности в День знаний будет задействовано около 100 человек из числа сотрудников ОМВД, Росгвардии и народных дружинников. Сотрудниками полиции совместно с представителями органов местного самоуправления обследованы все объекты образования, а также прилегающие к ним территории на предмет технической защищенности противопожарной и антитеррористической безопасности.

(Окончание на стр. 6).

ПРЕДСТАВИТЕЛИ ЦЕНТРА УПРАВЛЕНИЯ РЕГИОНОМ ПОСЕТИЛИ ИЗБЕРБАШ

В целях мониторинга ситуации с водоснабжением и других актуальных вопросов жизнедеятельности города 25 августа Избербаш посетили представители Центра управления регионом (ЦУР) и Министерства энергетики и ЖКХ Республики Дагестан.

В первую очередь гости побывали на МУП «Горводоканал». Заместитель главы администрации г. Избербаша Нариман Рабаданов, начальник МБУ «УЖКХ» г. Избербаша Магомед-Расул Меджидов и директор Горводоканала Арсен Магомедов рассказали о проблемах предприятия. Было отмечено, что Избербашу в летний период ежесуточно требуется 25 тыс. кубов воды, но из-за попутных потребителей в Карабудахкентском районе и ежедневных аварий на водоводе до города доходит около 10 тыс. кубов воды. После порыва трубы уходит несколько дней для полного восстановления водоснабжения.

Решить проблему при помощи подвоза воды невозможно, так как город не получает больше половины от необходимого объема воды, это около 15 тыс. кубов. Предприятие располагает всего тремя водовозами, да и те находятся в ветхом состоянии. Вся техника Горводоканала сегодня устарела и срочно нуждается в обновлении.

Руководитель ЦУР РД Магомедсултан Абдуралимов побывал в лаборатории предприятия, пообщался с оператором аварийно-диспетчерской службы, осмотрел резервуары для чистой питьевой воды на территории Горводоканала. На четырех из них сейчас ведутся ремонтные работы на средства, выделенные Правительством республики. Магомедсултан Абдуралимов предложил проработать вопрос строительства дополнительного резервуара на территории Горводоканала.

Далее в администрации города прошла встреча представителей Центра управления регионом с главой городского округа «город Избербаш» Магомедом Исаковым. Глава города озвучил проблемы с водоснабжением, с которыми избербашцы сталкиваются каждое лето.

Магомедсултан Абдуралимов напомнил, что Центр управления регионом в Республике Дагестан создан в рамках поручения Президента России Владимира Путина. Подобные центры есть во всех субъектах России.

Основной задачей ЦУР является анализ обращений и сообщений, которые поступают от жителей через социальные сети. Сотрудники Центра ежедневно мониторят жалобы дагестанцев, после чего направляют их в соответствующие органы исполнительной власти для принятия мер по устранению неполадок.

Руководитель ЦУР подтвердил, что ситуация с обеспечением населения города питьевой водой очень сложная. «За последние два месяца мы обработали свыше 700 обращений об отсутствии воды в Избербаше. Мы – не чиновники и не надзорный орган, мы всего лишь анализируем и передаем руководству республики ту информацию, которая у нас есть для принятия Главой РД управленческих решений. Чтобы объективно оценить ситуацию, нами было принято решение выехать в город и изучить положение дел на месте.

Прежде всего, мы хотели бы помочь вам организовать эффективное информирование населения о проводимой муниципалитетом работе по решению проблем с водоснабжением и другим актуальным вопросам. В частности, предлагаем создать интерактивную карту графика подвоза воды и разместить ее на интернет-сайте и в социальных сетях», – предложил Магомедсултан Абдуралимов.

О работе системы «Инцидент менеджмента» рассказала специалист отдела обратной связи Центра управления регионом Фатима Абракова. «Основная часть жалоб связана с тем, что вода в домах избербашцев отсутствует на протяжении долгого времени. Горожане также обращают внимание на проблемы с подвозом воды. Кроме того, в соцсетях фиксируются жалобы на несвоевременный вывоз мусора, отсутствие ремонта дорог и детских игровых площадок».

Глава города отметил, что всегда открыт для горожан. О своих проблемах и предложениях жители Избербаша могут сообщить на личном приеме у главы города, который проводится еженедельно, правда, в последнее время из-за пандемии прием граждан не проводится. Также каждую субботу мэр принимает участие в выездных мероприятиях, в ходе которых посещает проблемные места для своевременного разрешения жалоб населения.

Обсуждение проблемы нехватки питьевой воды и других наболевших вопросов продолжилось в конференц-зале администрации Избербаша с участием общественности города.

Начальник управления жилищно-коммунального хозяйства Министерства энергетики и ЖКХ РД Мавлуд Мусаев рассказал о том, на какой стадии находится реализация пяти проектов, направленных на модернизацию системы водоснабжения и водоотведения в Избербаше. Он сообщил, что для решения многолетней проблемы водоснабжения в бюджете республики на 2021-2023 гг. предусмотрены средства в рамках федерального проекта «Чистая вода» и Республиканской инвестиционной программы (РИП). В этом году будут начаты работы по замене наиболее аварийного участка водовода Каспийск-Избербаш с реконструкцией всасывающего узла на насосной станции первого подъема в Каспийске.

Проект «Реконструкция внутригородских водопроводных сетей (68 км)» в ближайшее время будет направлен на госэкспертизу.

Подготовительные работы по проектам «Строительство водовода Каспийск-Избербаш (22,5 км)» и очистным сооружениям по воде тоже завершаются. Их реализация предусмотрена со следующего года в рамках программы «Чистая вода».

Объект водоотведения «Строительство сбросного канализационного коллектора в г. Избербаше (4,1 км)» был исключен из РИП. Тем не менее, по информации проектной организации проектно-сметная документация почти завершена. Соответствующее предложение о повторном включении в РИП данного объекта подготовлено.

Ибрагим ВАГАБОВ.

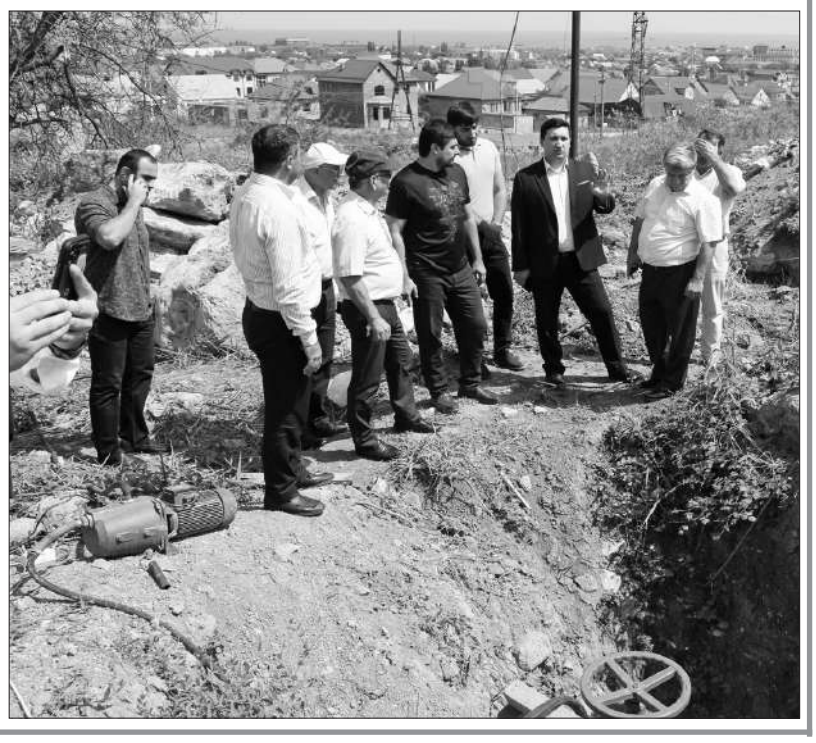

СОЦИАЛЬНАЯ ПОДДЕРЖКА В ДЕЙСТВИИ

30 августа в торжественной обстановке глава городского округа «город Избербаш» Магомед Исаков вручил жителю нашего города Магомеду Магомедову свидетельство о предоставлении безвозмездной субсидии на приобретение жилья как инвалиду по военной травме. В торжественном мероприятии приняли участие заместители главы администрации Нариман Рабаданов и Сабир Гамзабеков, начальник УЗИО администрации Абдулмеджид Алиев, и.о. директора ГКУ РД УСЗН в МО «город Избербаш» Элина Ибрагимова.

Обращаясь к ветерану, глава города отметил, что участникам инвалидам, получившим военную травму, федеральным законодательством предусмотрена материальная помощь. Одной из важных социальных мер поддержки, по его словам, является обеспечение жильем.

И.о. директора ГКУ РД УСЗН в МО «город Избербаш» Элина Ибрагимова отметила, что выдача свидетельства о предоставлении безвозмездной субсидии проводится в соответствии с Федеральным законом от 12.01.1995 г. 5-ФЗ «О ветеранах» и Постановлением Правительства Республики Дагестан от 25.12.2007 года, устанавливающим порядок предоставления безвозмездной субсидии на приобретение жилья нуждающимся в улучшении жилищных условий и вставшим на учёт до 1 января 2005 года инвалидам боевых действий и ветеранам боевых действий. Также она разъяснила порядок предоставления субсидии, порядок заключения договора о приобретении жилья и предоставления его для последующего перечисления денежных средств.

Вручая свидетельство, глава Избербаша Магомед Исаков пожелал Магомеду Магомедову и его семье долгих лет жизни, здоровья, счастья, мира, благополучия и уверенности в завтрашнем дне.

Анастасия МАЗГАРОВА.

НОВЫЙ УЧЕБНЫЙ ГОД В ДШИ

На заседании Правительства РФ премьер-министр Михаил Мишустин поддержал предложение о наделении Минкультуры РФ полномочиями регулирования образовательной деятельности детских школ искусств. Новые положения позволят сделать предпрофессиональное образование в области искусств основным видом деятельности ДШИ и обеспечить преемственность образовательных программ ДШИ до колледжей и творческих вузов. Теперь детские школы искусств станут полноценной первой ступенью творческого образования.

На старте учебного года мы встретились с директором избербашской ДШИ имени Гасанова Татьяной Шаралаповой и обсудили жизнь школы, а также актуальные вопросы о творческом образовании в нашем городе.

– Прежде чем мы перейдем к обсуждению дня сегодняшнего, хочется узнать, какими успехами был отмечен предыдущий учебный год?

– Как все уже знают, ошеломительного триумфа добился хореографический ансамбль «Избербаш». На престижном международном хореографическом фестивале-конкурсе детского, юношеского и взрослого творчества «Страна души», который проходил в Республике Абхазии в рамках международного проекта «Душа моей Родины» ансамбль взял Гран-при, одержав победы во всех пяти номинациях, где был представлен. Руководитель ансамбля педагог Луиза Иминова была удостоена премии «Душа Дагестана». В нашей школе теперь три коллектива со званием образцовых: ансамбль кумузистов, театральное отделение и ансамбль «Избербаш».

– Чем живет ДШИ сегодня? По каким направлениям работает? Сколько учеников обучается?

– В ДШИ работают 3 отделения по 10 направлениям. Музыкальное отделение: исполнительское мастерство, фортепиано, класс гитары, класс кумуза, народное отделение и театральное отделение. Художественное отделение: изобразительное искусство (рисунок, живопись, станковая живопись), декоративно-прикладное творчество. Хореографическое отделение работает по направлениям народных танцев. На данный момент в школе обучаются 686 человек, примерно поровну на всех отделениях.

– Как записать ребенка в ДШИ?

– В ДШИ принимают детей школьного возраста по итогам просмотра или прослушивания. Все индивидуально и зависит от способностей ребенка. В этом году у нас появилась предпрофессиональная программа, которая станет первой ступенью на пути к получению высшего творческого образования.

– Какие планы по мероприятиям на новый учебный год?

– Прежде всего, вернуться к организации концертов со зрителями. Надеюсь, что в этом году борьба с эпидемией принесет свои плоды, и мы снова сможем собирать зрительские залы. В июле 2021 года школа отметила 60-летие со дня основания: 11 июля 1961 года по решению Исполкома города Избербаш была организована Детская музыкальная школа, которая стала фундаментом для будущего ДШИ. К сожалению, из-за эпидемиологической обстановки юбилейный концерт пришлось провести в онлайн формате, но в новом учебном году планируем наверстать упущенное и провести ряд мероприятий, посвященных этому событию. Также надеемся, что в привычном формате вернутся республиканские и всероссийские конкурсы, в которых, как всегда, будем активно участвовать. Хочу отметить, что в ДШИ соблюдаются все предписания СанПиНа, и большинство работников уже получили оба компонента вакцины от коронавируса.

– В чем нуждается ДШИ? Какой материальной базы не хватает?

– Население Избербаша постоянно растет, а вместе с ним увеличивается и количество учеников. Согласно программе дополнительного образования, мы должны охватывать 10-15% школьников города. Первое, в чем нуждается школа – новые учебные кабинеты. Это еще один танцевальный зал и зал для театрального отделения, а также художественный кабинет с необходимым оборудованием. Эти вопросы уже рассматриваются в администрации города.

Амир БАЙРАМБЕКОВ.

ЗДРАВСТВУЙ ШКОЛА!

ДЕНЬ РАДОСТНЫХ ВСТРЕЧ

(Окончание. Начало на стр. 1).

Поздравления и теплые напутствия прозвучали и из уст остальных почетных гостей.

Далее они осмотрели школы, побывали в пищеблоках и столовых учреждений, поинтересовались, как в школах организуется обучение с учетом правил, предписанных Роспотребнадзором, ведь по-прежнему, в центре внимания остается здоровье учеников и преподавателей.

Перед началом учебного года в школах проведены генеральные уборки. А с началом учебного процесса организованы ежедневные «утренние фильтры» с обязательным измерением температуры учащихся, педагогов и другого персонала – для этого в школах установили приборы для обеззараживания воздуха и для бесконтактной термометрии. Кроме этого, останется и дезинфекционный режим. В образовательных организациях должны создать условия для соблюдения правил личной гигиены – в наличии обязательно должны быть мыло, одноразовые полотенца, а также туалетная бумага. За каждым классом закреплен отдельный кабинет (за исключением кабинетов, требующих специального оборудования), занятия в спортивном зале, библиотеке будут проводиться только для одного класса. По специальному расписанию организуют и работу столовых.

В этом году 8 избербашских школ приняли порядка 9 тысяч учеников. Молодой Избербаш растет, и проблема перегруженности школ становится все более актуальной, необходимо создание дополнительных ученических мест в общеобразовательных организациях города.

В связи с этим было принято решение о строительстве новой школы на 420 ученических мест в рамках реализации регионального проекта «Современная школа». По данным портала госзакупок RosTender, образовательное учреждение будет состоять из нескольких блоков, в том числе и для начальной школы и старших классов. Проектом предусмотрено строительство актового зала, а также элементы доступной среды. Срок окончания строительства назначен на 2022 год, а стоимость строительства 244 млн. рублей. Все средства будут выделены из бюджета региона.

Анастасия МАЗГАРОВА.

В ГОРОДСКОЙ АДМИНИСТРАЦИИ

ГЛАВА ИЗБЕРБАША ВСТРЕТИЛСЯ С УЧАСТНИКОМ ОЛИМПИАДЫ В ТОКИО ДЖАБРАИЛОМ ШАПИЕВЫМ

26 августа глава города Магомед Исаков встретился с борцом вольного стиля, участником прошедших недавно в Токио Олимпийских игр по вольной борьбе, жителем нашего города Джабраилом Шапиевым.

В мероприятии также приняли участие общественный политический деятель Хабибула Магомедов и заместитель главы администрации г. Избербаша Нариман Рабаданов.

Участники встречи обсудили недавнее выступление спортсмена на Олимпийских играх и его дальнейшую карьеру. Напомним, на Играх в Токио Джабраил выступал за команду Узбекистана. Он боролся в весе до 86 кг. В первой же схватке наш борец встретился с одним из фаворитов турнира, иранцем Хасаном Яздани, который затем дошел до финала. Проиграв встречу, Джабраил, тем не менее, сохранил шансы побороться за медали. Победив в утешительном раунде швейцарца, в схватке за третье место он встретился с россиянином Артуром Найфоновым. Встречу с минимальным перевесом выиграл российский борец. Шапиев, таким образом, завершил выступление на пятом месте. Результат для дебюта хороший, если вспомнить, что легендарный наш спортсмен, первый в мировой истории пятикратный чемпион мира Али Алиев трижды участвовал на Олимпиадах и ни разу не поднимался выше пятого места.

Джабраил уже сейчас готовится к чемпионату мира по вольной борьбе. Через три года в Париже пройдет следующая Олимпиада, на которой наш борец планирует показать хороший результат.

«Мы очень гордимся тем, что житель нашего небольшого города поучаствовал в соревнованиях такого масштаба, ведь это мечта каждого спортсмена – попасть на главные Игры четырехлетия и завоевать олимпийскую золотую медаль.

Уверен, что твои главные победы ещё впереди, все любители спорта нашего города будут за тебя болеть и переживать», – отметил глава города.

В завершение встречи Магомед Исаков пожелал спортсмену дальнейшего карьерного роста и высоких спортивных достижений.

По традиции участники мероприятия сделали совместное фото на память.

Ибрагим ВАГАБОВ.

АВГУСТОВСКИЙ ПЕДСОВЕТ – 2021

ОТ НАЦИОНАЛЬНЫХ ИДЕЙ И СТРАТЕГИЧЕСКИХ ЗАДАЧ – К УСПЕХУ КАЖДОГО РЕБЕНКА

Начало нового учебного года в Избербаше ознаменовала собой традиционная августовская педагогическая конференция работников образования муниципалитета, которая состоялась 27 августа.

Ежегодное августовское совещание – это площадка для подведения итогов прошедшего учебного года и обсуждения задач на предстоящий 2021-2022 учебный период. Темой конференции стало «Формирование эффективной системы выявления, поддержки и развития способностей и талантов у детей и молодежи в учреждениях образования города Избербаш».

С учетом действующих противоэпидемических мер совещание в очном формате собрало в зале администрации города ограниченное количество участников.

В работе общегородского педсовета приняли участие глава городского округа «город Избербаш» Магомед Исаков, заместители главы администрации Магомед Гарунов и Сабир Гамзабеков, начальник ОМВД России по г. Избербашу Ибрагим Муртузалиев, заместитель начальника ТО Роспотребнадзора Гамид Гаджиев, консультант УРОО министерства образования и науки РД Лейла Арсланбекова, председатель Собрания депутатов Расул Бакаев, общественный и политический деятель Хабибула Магомедов и другие.

Открывая мероприятие, с приветственным словом к педагогическому сообществу Избербаша обратился глава города Магомед Исаков. Он поздравил всех с началом учебного года и представил нового и.о. начальника управления образованием Зульфию Магомедову. Магомед Курбанкадиевич подчеркнул, что Зульфия Идрисовна – ответственный, добросовестный и целеустремлённый специалист с высоким профессиональным уровнем подготовки, поэтому и было принято решение доверить ей такой важный пост.

Глава города также поблагодарил прежнего руководителя УО Абдулу Абдулаева за хорошую работу.

Далее пленарное совещание продолжила и.о. начальника управления образованием Зульфия Магомедова, выступив с основным докладом на тему «От национальных идей и стратегических задач – к успеху каждого ребенка».

Зульфия Идрисовна в своем докладе отметила, что муниципальная система образования из года в год совершенствуется в соответствии с рекомендациями министерства Просвещения РФ и министерства образования и науки РД, вектором развития ее является национальный проект «Образование».

«Министр просвещения РФ Сергей Кравцов недавно обозначил приоритеты развития системы образования: это повышение образовательных результатов, формирование единого образовательного пространства и создание равных возможностей для всех детей, независимо от места проживания, развитие системы воспитания и образовательной инфраструктуры в целом, а также необходимость контроля за горячим питанием школьников и учета мнения родителей при составлении меню», – подчеркнула и.о. руководителя УО.

Затем ею был представлен анализ наиболее важных итогов развития муниципальной системы образования. Говоря о дошкольном образовании, Зульфия Идрисовна проинформировала, что на сегодняшний день в городе функционирует 11 детских садов, проектная мощность которых составляет 1995 мест. ДОУ посещают 2644 воспитанника, из них 74 воспитанника с ОВЗ. Стоит отметить, что в соответствии с государственной программой «Доступная среда» в 2020 году в детском саду № 8 были проведены работы по созданию комфортных условий для детей с ОВЗ.

К сожалению, пока еще большинство дошкольных учреждений города работает с превышением проектной мощности. Однако, в рамках реализации государственной программы РФ «Развития образования» и с целью доступности дошкольного образования и ликвидации очередности и охвата желающих посещать дошкольные учреждения администрацией города были выделены три земельных участка под строительство 3-х детских садов. В одном из них – ДОУ на 100 мест (район Горячки) – работы завершены, в двух детских садах на 250 мест в посёлках Приморский и Рыбный работы еще ведутся.

Все дошкольные учреждения образования города осуществляют образовательно-воспитательный процесс с детьми по основной образовательной программе ДОУ «От рождения до школы» с учетом возрастной категории.

При этом аналитическим отделом МКУ ИМЦ по дошкольному воспитанию внедряются инновации в работу дошкольных учреждения. Одно из проявлений – это организация в учреждениях инновационной деятельности, инновационных площадок. Так, первые инновационные площадки появились в прошлом учебном году на базе МКДОУ «ЦРР – Детский сад № 11» – шахматная площадка, детский «Автогородок», площадка «Детская космическая станция «Космодром»»; в детском саду ЦРР № 12 оборудована инновационная площадка «Афлатун», «Автогородок», футбольное поле, в МКДОУ № 13 – метеостанция, а в МКДОУ № 10 – этнодвор.

Зульфия Идрисовна озвучила успехи педагогов дошкольного образования, успешно принимавших участие в творческих конкурсах и фестивалях муниципального, регионального и всероссийского уровней. Особо отметила она при этом победу коллектива авторов МКДОУ «ЦРР – Детский сад № 11», поблагодарив заместителя заведующего по ВМР Гюльмиру Фараджеву, воспитателей Зарему Гаджиеву и Бурлият Гаджиахмедову. Они приняли участие и заняли 1-е место в Региональном этапе XIII Всероссийского конкурса «За нравственный подвиг учителя» в номинации «За организацию духовно-нравственного воспитания в образовательной организации» с конкурсной работой «Приобщение детей старшего дошкольного возраста к народным традициям, праздникам, обычаям родного края – Республики Дагестан».

(Окончание на стр. 5).

АВГУСТОВСКИЙ ПЕДСОВЕТ – 2021

ОТ НАЦИОНАЛЬНЫХ ИДЕЙ И СТРАТЕГИЧЕСКИХ ЗАДАЧ – К УСПЕХУ КАЖДОГО РЕБЕНКА

(Окончание. Начало на стр. 4).

Далее и.о. начальника УО коснулась школьного образования. Она сказала, что всего в школах города в 2020-2021 учебном году обучались 8689 школьников.

Прогнозируемая численность учащихся на предстоящий учебный год составит уже 8900 человек. Сейчас школы работают в две смены, за исключением избербашской школы-интерната.

В связи с перегруженностью школ и с высоким риском возникновения 3-х сменного режима обучения в муниципалитете имеется потребность в создании дополнительных ученических мест в общеобразовательных организациях города. Для решения этого вопроса и в рамках реализации регионального проекта «Современная школа» для строительства новой школы на 420 ученических мест администрацией города выделен земельный участок в районе «Горячки».

Говоря об оценке качества образования в муниципалитете, Зульфия Идрисовна привела данные государственной итоговой аттестации выпускников.

Общее количество выпускников 11 (12)-х классов составило 234 учащихся и 62 выпускника прошлых лет. В истекшем учебном году успеваемость учащихся составила 98,6 %. Окончили школу с отличием и награждены медалями «За особые успехи в учении» 35 выпускников. Самыми востребованными предметами по выбору по-прежнему остаются биология, химия и обществознание.

По итогам учебного года к ЕГЭ было допущено 100 % учащихся. Успешно сдали экзамены по обязательным предметам и получили аттестаты 232 выпускника школ, 2 выпускника не набрали минимального количества баллов по обязательному предмету.

В целом в 2021 году наблюдается положительная динамика среднего балла ЕГЭ в сравнении с результатами прошлого учебного года.

Средний балл ЕГЭ по русскому языку в республике составил – 66, а в Избербаше – 67,81. Лучший результат у школ № 2, 3, 10, 11 (СОШ № 3 – 76, СОШ № 10 – 73, СОШ № 2 – 70, СОШ № 11 – 69).

Средний балл ЕГЭ по математике профильного уровня по республике составил – 38, в Избербаше – 36,16. Лучший результат у школы № 10 – 44 балла.

Выпускников 9-ых классов в школах города всего 675 человек. С отличием завершили обучение 65 выпускников 9-х классов.

«Руководителям образовательных учреждений необходимо усилить контроль над соблюдением требований на всех этапах подготовки и проведения экзаменов», – говорилось в докладе начальника управлением образованием города.

Кроме того, Зульфия Магомедова проинформировала об организации оздоровительного отдыха учащихся в течение всего года. Всего отдыхом было охвачено 65 % учащихся.

И.о. начальника Управления образованием рассказала, как строится работа Информационно-методического центра по повышению качества образования учащихся в учреждениях образования города. Она напомнила, что в своей деятельности ИМЦ опирается на Ресурсный методический центр «Школа талантливого учителя» МКОУ СОШ № 10. Именно здесь развивается кадровый потенциал учителей начальной школы, учителей-предметников, педагогов дополнительного образования в процессе активного взаимодействия субъектов системы образования друг с другом.

С целью повышения методического мастерства педагогов с начала учебного года в рамках методических десантов под руководством директора Информационно-методического центра Управления образованием Зинаиды Шихшинатовой регулярно проходят семинары-практикумы во всех школах. Так, на базе школ города в течение учебного года было проведено 7 методических десантов по современным педагогическим технологиям обучения и воспитания учащихся.

Для четкой организации методической работы среди учителей-предметников и оказания методической помощи у нас в городе работают 18 городских методических объединений.

В 2021 учебном году победителем конкурса на присуждение грантов Главы Республики Дагестан в области образования и науки стала учитель русского языка и литературы СОШ № 8 Зарита Сардарова, также она победила в конкурсе на присуждение премий лучшим учителям общего образования.

На Всероссийском съезде учителей математики в Сириус-Сочи приняла участие и выступила с докладом учитель математики СОШ № 8 Заира Аскадинова.

Информационно-методический центр УО г. Избербаша осуществляет работу по выявлению талантливых детей. В каждой образовательной организации есть педагоги по развитию таланта. В текущем 2020-2021 учебном году благодаря чёткой методической работе с педагогами по развитию таланта Избербаш добился определенных успехов на региональном этапе Всероссийской олимпиады школьников. Победителями и призёрами ВсОШ стали 35 учащихся образовательных организаций г. Избербаша.

Начальник УО рассказала об участии наших детей в различных конкурсах муниципального, регионального, всероссийского этапов, а также предметных олимпиадах, об успехах учеников избербашских школ – победителей и призеров регионального этапа Всероссийской олимпиады школьников в Республике Дагестан, а также их педагогов – инициативных и творческих, – которые вместе со своими учениками стали победителями и призерами конкурсов педагогического мастерства.

Рейтинг школ города по достигнутым результатам составил:

1-е место – СОШ № 10 и СОШ № 1; 2-е место – СОШ № 8; 3-е место – СОШ № 11; 4-е место – СОШ № 12.

В своем докладе Зульфия Магомедова уделила внимание дополнительному образованию, как важнейшему ресурсу не только образования, но и воспитания и социализации детей. Анализируя результаты работы за прошедший год в системе дополнительного образования, Зульфия Магомедова проинформировала, что в 2020-2021 учебном году работа учреждений допобразования осуществлялась в рамках реализации федеральных проектов «Успех каждого ребенка» и «Современная школа» по программе развития дополнительного образования.

В текущем году в ДДТ функционируют 24 творческих объединения, в них обучаются 1507 детей. В системе «Навигатор» зарегистрировано 2228 обучающихся.

Для школьников в ДДТ в прошлом учебном году были открыты новые кружки: «Время английского», «Юный грамотей», «По страницам учебника химии», «Умейка», «Юный медик» и «Искусство лентами».

Под руководством методиста Елены Писаревой во Всероссийское движение «Юнармия», как и в прошлом году, было принято 100 учащихся, более 800 учащихся общеобразовательных учреждений пополнили ряды «РДШ».

Завершая доклад, и.о. начальника УО Избербаша Зульфия Магомедова обратила внимание на приоритетные задачи модернизации образования, о которых говорил врио министра образования и науки РД Яхья Бучаев – это улучшение оснащения материально-технической базы учреждений образования; дефицит, подготовка и переподготовка профессиональных кадров; увеличение охвата детей дополнительным образованием.

Зульфия Идрисовна поблагодарила главу городского округа «город Избербаш» Магомеда Исакова за непосредственное участие в решении ряда проблемных вопросов учреждений образования и реальную помощь в период проведения ГИА, а также за оказанное доверие. «В свою очередь, я постараюсь его оправдать и организовать работу Управления образованием, всех образовательных организаций города, работу с обращениями граждан, соблюдая все правовые требования и нормы, – сказала Зульфия Магомедова. – Я поздравляю всех коллег с новым учебным годом! Предыдущий год был непростым, полным ограничений и новых правил ведения образовательного процесса. Важно было сделать все, чтобы условия жизни в период пандемии не повлияли на качество обучения. И вы решили эту задачу. Мы и сегодня видим, что эпидемиологическая обстановка в Дагестане непростая. Но мы готовимся к очному обучению наших воспитанников, школьников и студентов. Условия для этого есть».

В ходе конференции с докладами выступили учитель математики МКОУ СОШ № 8 Заира Аскадинова («Возможности для наших детей, о которых мы не догадывались»), воспитатель МКДОУ № 11 Бурлият Гаджиахмедова («Приобщение детей старшего дошкольного возраста к народным традициям родного края» и педагог дополнительного образования МБУ ДО «ДДТ» Разият Шайхалиева («Организация досуга детей и подростков через разные виды и формы деятельности Дома детского творчества»).

Поприветствовала коллег консультант УРОО Министерства образования и науки РД Лейла Арсланбекова, отметив, что избербашское образование одно из лучших в республике, а педагоги самые творческие.

Конференция продолжилась приятной процедурой поощрений и награждений лучших педагогов города ведомственными наградами Министерства образования и науки РД за успехи в обучении и подготовку победителей и призеров республиканских олимпиад и конкурсов.

Затем педагогов Избербаша с началом нового учебного года поздравил начальник ОМВД России по г. Избербашу Ибрагим Муртузалиев. Он рассказал, как будет обеспечиваться сотрудниками полиции безопасность детей в общеобразовательных учреждениях 1 сентября и в дальнейшем в течение всего учебного года. Он призвал руководителей образовательных учреждений в свою очередь сделать все возможное, чтобы дети были защищены.

В условиях распространения нового коронавируса актуальным вопросом на педагогической конференции стала вакцинация и допуск учителей к учебному процессу.

Перед присутствующими выступил заместитель начальника ТО Роспотребнадзора Гамид Гаджиев. Он подчеркнул, что к началу нового учебного года эпидситуация в Дагестане остается сложной. Причем в настоящее время в эпидемический процесс более активно стали вовлекаться и дети. Он еще раз напомнил педагогам о важности вакцинирования от коронавирусной инфекции и во избежание отстранения от работы невакцинированных сотрудников призвал завершить иммунизацию в самые короткие сроки.

Анастасия МАЗГАРОВА.

СОБЫТИЕ

НА ГОРОДСКОМ ПЛЯЖЕ СОСТОЯЛОСЬ ОТКРЫТИЕ СПОРТИВНОЙ WORKOUT ПЛОЩАДКИ

(Окончание. Начало на стр. 1).

Мы хотим, чтобы наши дети росли здоровыми и физическими крепкими, чтобы учебу совмещали со спортом, утром начинали свой день на вот таких площадках, потом шли в школу, а затем снова возвращались сюда. Республика будет создавать для этого все необходимые условия – строить спортплощадки на открытом воздухе, спортзалы и Дворцы спорта. Все будет делаться для укрепления здоровья детей», – подчеркнул премьер-министр.

Со своей стороны глава Избербаша Магомед Исаков выразил благодарность гостям за приезд в наш город. «Проблемам горожан в последнее время уделяется очень большое внимание. Я уверен, что в скором времени будет решена самая главная наша проблема, связанная с нехваткой водой. Огромное спасибо руководству республики за понимание и поддержку, а также руководителю проекта «Трезвая Россия» – за возможность заниматься на современных и удобных спортплощадках», – обратился глава города.

Магомед Исаков также отметил, что в Избербаше очень много поклонников боевых единоборств. И для них приезд в наш город такого известного бойца, легенды ММА Александра Шлеменко станет большим событием.

Сам Александр Шлеменко отметил, что ему очень приятно быть причастным к такому событию, как открытие спортивной площадки. Он выразил надежду, что это только начало, все самое лучшее еще впереди.

В ходе церемонии Александру Шлеменко и борцу-вольнику, участнику Олимпиады в Токио Джабраилу Шапиеву подарили традиционную бурку и папаху.

В рамках открытия спортивной площадки состоялись показательные выступления юных воркаутеров Избербаша. Ребята продемонстрировали ловкость и силу на турниках, брусьях и других конструкциях.

Завершилось мероприятие совместным фото на память.

Ибрагим ВАГАБОВ.

ПРОКУРОР ГОРОДА ПРОВЕЛ В МФЦ ВЫЕЗДНОЙ ПРИЕМ ГРАЖДАН

Прокурор г. Избербаша Муслим Эминов провел выездной прием граждан в филиале ГАУ РД «Многофункциональный центр предоставления государственных и муниципальных услуг» в г. Избербаше.

В ходе выезда прокурор города и его помощник Халимат Саидова ознакомились с деятельностью многофункционального центра, изучили организацию работы по предоставлению гражданам государственных и муниципальных услуг.

Прокурорские работники расспросили обратившихся в многофункциональный центр граждан об имеющихся проблемах и пожеланиях, изучили вопросы полноты и своевременности оказания им государственных и муниципальных услуг.

Обратившимся на личный прием гражданам прокурором города даны подробные разъяснения законодательства по интересующим их вопросам.

Прокуратура г. Избербаша.

ЗАСЕДАНИЕ АТК

БЕЗОПАСНОСТЬ В ДЕНЬ ЗНАНИЙ И ВО ВРЕМЯ ВЫБОРОВ

(Окончание. Начало на стр. 2).

О состоянии работы и мерах по недопущению распространения террористической идеологии в молодежной среде и вовлечения молодежи в деятельность законспирированных террористических ячеек на заседании доложили главный специалист управления образованиями Татьяна Адаева и врио начальника полиции общественной безопасности Арсен Ахмедов.

С информацией о проводимых мероприятиях по антитеррористической защищенности торговых объектов в соответствии с постановлением Правительства РФ от 19.10.2017 г. № 1273 «Об утверждении требований к антитеррористической защищенности торговых объектов (территорий) и формы паспорта безопасности торгового объекта (территории) выступил заместитель главы администрации города Сабир Гамзабеков. Он же проинформировал о ходе исполнения мероприятий Комплексного плана противодействия идеологии терроризма в Российской Федерации на 2019-2023 гг. (о планировании, ходе и результатах деятельности органов местного самоуправления по исполнению Комплексного плана), а также о ходе исполнения решений НАК, АТК в РД и АТК в г. Избербаше.

Подводя итоги заседания, глава города отметил, что пандемия коронавируса вносит свои коррективы в нашу жизнь. День знаний, как и в прошлом году, пройдет в соответствии с рекомендациями Роспотребнадзора, без массовых мероприятий.

«В последние дни в городе наблюдается снижение заболеваемости коронавирусом. Впервые, начиная с июля количество госпитализированных сократилось, выздоровевших становится больше, чем инфицированных. Но это не повод для того, чтобы расслабляться. Хочу еще раз напомнить всем о постановлении главного санитарного врача РД «Об обязательной вакцинации граждан». До конца августа все категории граждан, перечисленные в данном постановлении, должны получить прививку от COVID-19, в противном случае их будут отстранять от работы без сохранения заработной платы.

Прошу руководителей организаций и учреждений обратить внимание на вопросы вакцинации своих работников», – сказал в заключение Магомед Исаков.

Ибрагим ВАГАБОВ.

ОМВД РАЗЪЯСНЯЕТ

КАК ОТЛИЧИТЬ НАСТОЯЩИЕ КУПЮРЫ ОТ ФАЛЬШИВЫХ

Существует несколько способов, как самостоятельно отличить настоящие деньги от поддельных.

Так, на подлинной пятитысячной или тысячной купюре при наклоне видны муаровые (радужные) полосы и буквы РР. На тыльной стороне банкноты через лупу отчетливо просматривается микротекст 5000 ЦБ РФ или 1000 ЦБ РФ. На фальшивой купюре серия и номер стираются, радужных полос не видно. Также на фальшивой купюре нет букв РР и микротекст 5000 ЦБ РФ или 1000 ЦБ РФ отсутствует или виден неотчетливо.

Имеют несколько степеней защиты и денежные купюры номиналом в 200 и 2000 рублей. На купюре в две тысячи рублей при наклоне можно рассмотреть оптический эффект – кольцо на стилизованном изображении солнца может перемещаться. Также на защитной нити при повороте купюры цифры начинают двигаться вправо-влево. Под острым углом видны цветные изображения рубля на радужном фоне. На однотонном поле с надписью: «РОССИЯ» при изменении угла зрения становится видимым число «2000», каждая цифра которого окрашена в свой цвет. Подобными способами защищена и двухсотрублевая купюра.

Также полицейские дают ряд рекомендаций, как действовать в случае обнаружения фальшивой (или подозрительной) купюры.

«Если с вами пытаются расплатиться или уже расплатились фальшивыми деньгами, немедленно сообщите в полицию.

При обнаружении фальшивой купюры ни в коем случае не пытайтесь ею расплатиться, так как сбыт поддельных денежных знаков является преступлением.

Если вы сомневаетесь, являются ли настоящими имеющиеся у вас банкноты, вы можете обратиться в любое отделение банка и попросить проверить их на подлинность.

Если вы располагаете какой-либо информацией о лицах, занимающихся изготовлением и распространением фальшивых денежных знаков, незамедлительно обращайтесь в Дежурную часть ОМВД по телефону «02» (с мобильного «102»)», – напоминают в отделе полиции.

РЕЗОНАНС

31-ЛЕТНЯЯ МАТЬ ДЕТЕЙ, ПОГИБШИХ ПРИ ПОЖАРЕ В ПЯТИЭТАЖНОМ ДОМЕ, ПРЕДСТАНЕТ ПЕРЕД СУДОМ

В следственном управлении Следственного комитета Российской Федерации по Республике Дагестан завершено следствие по резонансному уголовному делу в отношении 31-летней жительницы города, которая, как считают следователи, виновна в смерти своих малолетних детей при пожаре в многоэтажном доме.

Напомню, женщина обвиняется в совершении преступлений, предусмотренных ч. 3 ст. 109 УК РФ (причинение смерти по неосторожности двум или более лицам), ч. 1 ст. 118 УК РФ (причинение тяжкого вреда здоровью по неосторожности) и ст. 156 УК РФ (неисполнение обязанностей по воспитанию несовершеннолетнего).

«25 мая 2021 года обвиняемая, ненадлежащим образом исполняя обязанности по воспитанию своих детей, будучи ранее дважды привлеченной к административной ответственности за неисполнение обязанностей по содержанию и воспитанию несовершеннолетних, осознавая, что четверо ее малолетних детей не могут длительное время находиться без присмотра с ее стороны или со стороны иных взрослых лиц, вышла из квартиры и уехала на работу.

В последующем 5-летний сын обвиняемой с помощью найденной им в квартире зажигалки поджёг матрас, расположенный в детской комнате, что привело к пожару. Дети не смогли справиться с возгоранием, своевременно позвать кого-либо на помощь и самостоятельно покинуть квартиру. В результате пожара 3-летняя девочка и 5-летний мальчик скончались на месте, 8-летний и 9-летний мальчики, покидая квартиру через окно, получили тяжелые травмы в результате падения.

Следствием собрана достаточная доказательственная база, в связи с чем уголовное дело с утвержденным обвинительным заключением направлено в суд для рассмотрения по существу», – говорится в сообщении следственного комитета.

В ведомстве подчеркнули, что ход расследования уголовного дела по поручению председателя Следственного комитета России Александра Бастрыкина был на контроле в центральном аппарате СК.

Кроме того, следственным управлением продолжается расследование уголовного дела по признакам преступления, предусмотренного ч. 3 ст. 293 УК РФ (халатность, повлекшая по неосторожности смерть двух или более лиц).

КОНТРАБАНДА

ПОГРАНИЧНИКИ ПРЕСЕКЛИ НЕЗАКОННЫЙ ВЫВОЗ КРУПНОЙ ПАРТИИ ТАБАЧНЫХ ИЗДЕЛИЙ

Сотрудниками Пограничного управления ФСБ России по Республике Дагестан в пункте пропуска Яраг-Казмаляр пресечена попытка незаконного вывоза из Российской Федерации крупной партии табачных изделий.

«В ходе осмотра пограничным нарядом грузового автомобиля, следовавшего на выезд из Российской Федерации в Азербайджанскую Республику, обнаружены скрытые под мешками с полипропиленовой крошкой коробки с табачными изделиями без акцизных марок. Всего обнаружено более 200 000 пачек различных табачных изделий.

По результатам проведённой экспертизы табачных изделий в отношении иностранного гражданина, перевозившего груз, возбуждено уголовное дело по части 1 статьи 200.2 «Контрабанда алкогольной продукции и (или) табачных изделий» Уголовного кодекса Российской Федерации», – сообщили в пресс-службе ПУ ФСБ России по РД.

Отметим, что санкция данной статьи предусматривает максимальное наказание в виде лишения свободы на срок до пяти лет.

Ибрагим ВАГАБОВ.

ПОНЕДЕЛЬНИК, 6 сентября

Первый канал

5.00, 9.25 Телеканал “Доброе утро” [12+].
9.00, 12.00, 15.00, 3.00 Новости [16+].
9.50 Ток-шоу “Жить здорово!” [16+].
10.55 Ток-шоу “Модный приговор” [6+].
12.15, 17.00, 1.20, 3.05 Ток-шоу “Время покажет” [16+].
15.15 Ток-шоу “Давай поженимся!” [16+].
16.00 Ток-шоу “Мужское/Женское” [16+].
18.00 Вечерние новости [16+].
18.40 Ток-шоу “На самом деле” [16+].
19.45 Ток-шоу “Пусть говорят” [16+].
21.00 “Время” [16+].
21.30 Т/с “Шифр”. Новые серии [16+].
23.35 Ток-шоу “Вечерний Ургант” [16+].
0.15 Д/ф “Вольф Мессинг: “Я вижу мысли людей””. [16+].

Телеканал Россия

5.00, 9.25 “Утро России”.
9.00, 14.30, 21.05 Вести. Местное время.
9.55 Ток-шоу “О самом главном”. [12+].
11.00, 14.00, 17.00, 20.00 Вести.
11.35 Шоу “Судьба человека с Борисом Корчевниковым” [12+].
12.45, 18.45 Ток-шоу “60 минут” [12+].
14.55, 2.30 Детективном сериал “Тайны следствия” [16+].
17.15 Шоу “Андрей Малахов. Прямой эфир” [16+],
21.20 Т/с “Частная жизнь” [12+].
23.35 Шоу “Вечер с Владимиром Соловьёвым”. [12+]
4.05 Т/с “Личное дело”. [16+]

ТНТ

5.00, 5.45, 4.05 Шоу “Открытый микрофон” [16+]
7.00, 7.30, 7.55, 8.25 Юмористическая программа “ТНТ. Gold” [16+].
9.00, 9.30, 10.00, 10.30, 11.00, 11.30, 12.00, 12.30 Комедия “СашаТаня”, 41-48 серии. [16+].
13.00, 13.30, 14.00, 14.30, 15.00, 15.30 Комедийный сериал “Универ. Новая общага”, 1-6 серии. [16+]
16.00, 16.30, 17.00, 17.30, 18.00, 18.30 Т/с “Саша-Таня”, 148-153 серии. [16+].
19.00, 19.30, 20.00, 20.30 Комедия “Патриот”, 24-27 серии. [16+].
21.00 Игровое шоу “Где логика?”. [16+].
22.00, 23.00 Стендап-шоу “Stand Up” [16+].
0.00 Документальное тв-шоу “Такое кино!” [16+]
0.35, 1.30, 2.20 Развлекательное шоу “Импровизация” [16+].
3.10 Комедийное шоу “Comedy Баттл” [16+].

ТВ3

5.20 Мультфильмы [0+].
5.40, 6.00 Детский юмористический киножурнал “Ералаш” [0+].
6.15 М/с “Приключения Вуди и его друзей” [0+],
6.50 М/с “Том и Джерри” [0+].
9.05 Фэнтези “Смурфики”. США, 2011 г. [0+].
11.05 Фэнтези “Смурфики-2” США, 2013 г. [6+].
13.00 Приключенческая комедия “Золото дураков”, США, 2008 г. [16+].
15.20, 17.30, 18.00, 18.30, 19.00, 19.30 Комедийный сериал “Гранд” [16+].
20.00 Фантастическая комедия “Люди в чёрном”, США, 1997 г. [0+].
22.00 Мистико-фантастический сериал “Пищеблок” [16+].
23.00 Фильм ужасов “Кладбище домашних животных”, Канада, США, 2019 г. [18+].
1.00 “Кино в деталях” с Ф. Бондарчуком. [18+].
2.00 Криминальная комедия “Большой куш”, Великобритания, США, 2000 г. [16+].
3.40 Скетч-шоу “6 кадров” [16+].

ВТОРНИК, 7 сентября

Первый канал

5.00, 8.00, 9.25 Телеканал “Доброе утро” [12+].
7.00 **Выборы-2021** [0+].
9.00, 12.00, 15.00, 3.00 Новости [16+].
9.50 Ток-шоу “Жить здорово!” [16+].
10.55 Ток-шоу “Модный приговор” [6+].
12.15, 17.00, 1.30, 3.05 Ток-шоу “Время покажет” [16+]
15.15 Ток-шоу “Давай поженимся!” [16+].
16.00 Ток-шоу “Мужское/Женское” [16+].
18.00 Вечерние новости [16+].
18.40 Ток-шоу “На самом деле” [16+].
19.45 Ток-шоу “Пусть говорят” [16+].
21.00 “Время” [16+].
21.30 Т/с “Шифр”. Новые серии [16+].
23.35 Ток-шоу “Вечерний Ургант” [16+].
0.15 Д/ф “Геннадий Шпаликов. Жизнь обаятельного человека” [12+].

Телеканал Россия

5.00, 9.25 “Утро России”.
9.00, 14.30, 21.05 Вести. Местное время.
9.55 Ток-шоу “О самом главном”. [12+].
11.00, 14.00, 17.00, 20.00 Вести.
11.35 Шоу “Судьба человека с Борисом Корчевниковым” [12+].
12.45, 18.45 Ток-шоу “60 минут”. [12+].
14.55 Детективный сериал “Тайны следствия” [16+].
17.15 Шоу “Андрей Малахов. Прямой эфир” [16+],
21.20 Т/с “Частная жизнь” [12+].
23.30 **Выборы 2021. Дебаты** [12+].
0.45 Шоу “Вечер с Владимиром Соловьёвым” [12+]
3.00 Детективный сериал “Тайны следствия” [16+].

ТНТ

4.55, 5.45, 3.40 Шоу “Открытый микрофон” [16+].
6.35 Программа “ТНТ. Best” [16+].
7.00, 7.30, 7.55 Программа “ТНТ. Gold” [16+].
8.25 Развлекательная программа “Битва дизайнеров”. [16+].
9.00 Шоу “Новые танцы” [16+].
11.00, 11.30, 12.00, 12.30 Комедия “СашаТаня”, 49-52 серии. [16+].
13.00, 13.30, 14.00, 14.30, 15.00, 15.30 Комедийный сериал “Универ. Новая общага”, 7-12 серии. [16+]
16.00, 16.30, 17.00, 17.30, 18.00, 18.30 Т/с “Саша-Таня”, 154-159 серии. [16+]
19.00, 19.30, 20.00, 20.30 Комедия “Патриот”, 26-29 серии. [16+].
21.00, 0.05, 1.00 Развлекательное шоу “Импровизация” [16+].
22.00 Комедийная программа “Женский Стендап”. [16+]
23.00 Стендап-шоу “Stand Up” [16+].
1.55 Развлекательное шоу “Импровизация” [16+].
2.45 Комедийное шоу “Comedy Баттл” [16+].

ТВ3

5.50, 6.00 Детский юмористический киножурнал “Ералаш” [0+].
6.15 М/с “Приключения Вуди и его друзей” [0+],
6.50 М/с “Том и Джерри”,
8.30 Т/с “Воронины” [16+]
10.05 Фантастическая комедия “Плуто Нэш”, США, Австралия, 2002 г. [12+].
12.00, 22.00 Мистико-фантастический сериал “Пищеблок” [16+].
12.55 Ситком “Сеня-Федя” [16+].
14.55, 17.30, 18.00, 18.30, 19.00, 19.30, 19.50 Комедийный сериал “Гранд”. [16+].
20.15 Фантастическая комедия “Люди в чёрном-2”, США, 2002 г. [12+].
23.05 Фильм ужасов “Доктор Сон”, США, Великобритания, 2019 г. [18+].
2.05 Комедия “Конец света 2013. Апокалипсис по-голливудски”, США, 2013 г. [18+].
3.45 Скетч-шоу “6 кадров” [16+].

СРЕДА, 8 сентября

Первый канал

5.00, 8.00, 9.25 Телеканал “Доброе утро” [12+].
7.00 **Выборы-2021** [0+].
9.00, 12.00, 15.00, 3.00 Новости [16+].
9.50 Ток-шоу “Жить здорово!” [16+].
10.55 Ток-шоу “Модный приговор” [6+].
12.15, 17.00, 1.20, 3.05 Ток-шоу “Время покажет” [16+]
15.15 Ток-шоу “Давай поженимся!” [16+].
16.00 Ток-шоу “Мужское/Женское” [16+].
18.00 Вечерние новости [16+].
18.40 Ток-шоу “На самом деле” [16+].
19.45 Ток-шоу “Пусть говорят” [16+].
21.00 “Время” [16+].
21.30 Т/с “Шифр”. Новые серии [16+].
23.35 Ток-шоу “Вечерний Ургант” [16+].
0.15 Д/ф “Люди добрые” [6+].

Телеканал Россия

5.00, 9.25 “Утро России”.
9.00, 14.30, 21.05 Вести. Местное время.
9.55 Ток-шоу “О самом главном”. [12+].
11.00, 14.00, 17.00, 20.00 Вести.
11.35 Шоу “Судьба человека с Борисом Корчевниковым” [12+].
12.45, 18.45 Ток-шоу “60 минут”. [12+].
14.55 Детективный сериал “Тайны следствия” [16+].
17.15 Шоу “Андрей Малахов. Прямой эфир” [16+],
21.20 Т/с “Частная жизнь” [12+].
23.30 **Выборы 2021. Дебаты** [12+].
0.45 Шоу “Вечер с Владимиром Соловьёвым” [12+]
3.00 Детективный сериал “Тайны следствия” [16+].

ТНТ

4.30, 5.20, 3.40 Шоу “Открытый микрофон” [16+].
6.10, 6.30 Программа “ТНТ. Best” [16+].
7.00, 7.30, 7.55 Программа “ТНТ. Gold” [16+].
8.25 Реалити-шоу “Мама life” [16+].
9.00, 9.30, 10.00, 10.30, 11.00, 11.30, 12.00, 12.30 Комедия “СашаТаня”, 53-60 серии. [16+].
13.00, 13.30, 14.00, 14.30, 15.00, 15.30 Комедийный сериал “Универ. Новая общага”, 13-18 серии. [16+].
16.00, 16.30, 17.00, 17.30, 18.00, 18.30 Т/с “Саша-Таня”, 160-165 серии. [16+]
19.00, 19.30, 20.00, 20.30 Комедия “Патриот”, 28-31 серии. [16+].
21.00 Интеллектуальная викторина “Двое на миллион” [16+].
22.00 Комедийная программа “Женский Стендап”. [16+]
23.00 Стендап-шоу “Stand Up” [16+].
0.00, 1.00, 1.55 Развлекательное шоу “Импровизация” [16+].
2.45 Комедийное шоу “Comedy Баттл” [16+].

ТВ3

5.50, 6.00 Детский юмористический киножурнал “Ералаш” [0+].
6.15 М/с “Приключения Вуди и его друзей” [0+],
6.50 М/с “Том и Джерри”,
8.30 Т/с “Воронины” [16+]
9.35 Шоу “Уральские пельмени. Смехbook” [16+].
9.45 Приключенческая комедия “Золото дураков”, США, 2008 г. [16+].
12.00, 22.00 Мистико-фантастический сериал “Пищеблок” [16+].
13.05 Ситком “Сеня-Федя” [16+].
15.05, 18.00, 18.30, 19.00, 19.30 Комедийный сериал “Гранд” [16+].
20.00 Фантастическая комедия “Люди в чёрном-3”, США, 2012 г. [12+].
23.05 Фантастический боевик “Обитель зла”, Германия, США, Франция, Великобритания, 2002 г. [18+].
1.00 Фантастический триллер “Невидимка”, США, Германия, 2000 г. [16+].
3.00 Скетч-шоу “6 кадров” [16+].

ЧЕТВЕРГ, 9 сентября

Первый канал

5.00, 8.00, 9.25 Телеканал “Доброе утро” [12+].
7.00 **Выборы-2021** [0+].
9.00, 12.00, 15.00, 3.00 Новости [16+].
9.50 Ток-шоу “Жить здорово!” [16+].
10.55 Ток-шоу “Модный приговор” [6+].
12.15, 17.00, 1.20, 3.05 Ток-шоу “Время покажет” [16+]
15.15 Ток-шоу “Давай поженимся!” [16+].
16.00 Ток-шоу “Мужское/Женское” [16+].
18.00 Вечерние новости.
18.40 Ток-шоу “На самом деле” [16+].
19.45 Ток-шоу “Пусть говорят” [16+].
21.00 “Время” [16+].
21.30 Т/с “Шифр”. Новые серии [16+].
23.35 Ток-шоу “Вечерний Ургант” [16+].
0.15 Д/ф “Эрик Булатов. Живу и вижу” [16+].

Телеканал Россия

5.00, 9.25 “Утро России”.
9.00, 14.30, 21.05 Вести. Местное время.
9.55 Ток-шоу “О самом главном” [12+].
11.00, 14.00, 17.00, 20.00 Вести.
11.35 Шоу “Судьба человека с Борисом Корчевниковым” [12+].
12.45, 18.45 Ток-шоу “60 минут”. [12+].
14.55, 2.30 Детективный сериал “Тайны следствия”
17.15 Шоу “Андрей Малахов. Прямой эфир” [16+],
21.20 Т/с “Частная жизнь”
23.35 Шоу “Вечер с Владимиром Соловьёвым” [12+]
4.05 Т/с “Личное дело”. [16+]

ТНТ

4.30, 5.20, 3.40 Шоу “Открытый микрофон” [16+].
6.10, 6.35 Программа “ТНТ. Best” [16+].
7.00, 7.30, 7.55 Программа “ТНТ. Gold” [16+].
8.25 Шоу перевоплощений “Перезагрузка” [16+].
9.00, 9.30, 10.00, 10.30, 11.00, 11.30, 12.00, 12.30 Комедия “СашаТаня”, 61-68 серии. [16+].
13.00, 13.30, 14.00, 14.30, 15.00, 15.30 Комедийный сериал “Универ. Новая общага”, 19-24 серии. [16+].
16.00, 16.30, 17.00, 17.30, 18.00, 18.30 Т/с “Саша-Таня”, 166-171 серии. [16+]
19.00, 19.30, 20.00, 20.30 Комедия “Патриот”, 30-33 серии. [16+].
21.00 Сатирическое шоу “Однажды в России” [16+]
22.00 Музыкальное шоу “Студия “Союз”” [16+].
23.00 Стендап-шоу “Stand Up” [16+].
0.00, 1.05, 2.00 Развлекательное шоу “Импровизация” [16+].
2.50 Комедийное шоу “Comedy Баттл” [16+].

ТВ3

5.50, 6.00 Детский юмористический киножурнал “Ералаш” [0+]
6.15 М/с “Приключения Вуди и его друзей” [0+].
6.50 М/с “Том и Джерри”
8.30 Т/с “Воронины” [16+]
9.35 Шоу “Уральские пельмени. Смехbook” [16+].
10.00 Комедия “Всегда говори “Да”, США, Австралия, 2008 г. [16+].
12.00, 22.00 Мистико-фантастический сериал “Пищеблок” [16+].
13.00 Ситком “Сеня-Федя”
15.35, 17.30, 18.00, 18.30, 19.00, 19.30 Комедийный сериал “Гранд” [16+].
20.05 Фэнтези “Хэнкок”, США, 2008 г. [16+].
23.00 Фантастический боевик “Обитель зла в 3D. Жизнь после смерти”, Германия, Франция, Великобритания, 2010 г. [18+].
0.55 Драматический триллер “Ритм-секция”, Великобритания, Испания, Ирландия, США, 2020 г. [18+]
2.50 Скетч-шоу “6 кадров” [16+].

ПЯТНИЦА, 10 сентября

Первый канал

5.00, 8.00, 9.25 Телеканал “Доброе утро” [12+].
7.00 **Выборы-2021** [0+].
9.00, 12.00, 15.00 Новости [16+].
9.50 Ток-шоу “Жить здорово!” [16+].
10.55, 2.35 Ток-шоу “Модный приговор” [6+].
12.15, 17.00 Ток-шоу “Время покажет” [16+].
15.15, 3.25 Ток-шоу “Давай поженимся!” [16+].
16.00, 4.00 Ток-шоу “Мужское/Женское” [16+].
18.00 Вечерние новости [16+].
18.40 Ток-шоу “Человек и закон” [16+].
19.45 Телеигра “Поле чудес” [16+].
21.00 “Время” [16+].
21.30 Музыкальный проект “Голос 60+”. Новый сезон [12+].
23.25 Ток-шоу “Вечерний Ургант” [16+].
0.20 Д/ф “Азнавур глазами Шарля” [12+].
1.50 Ток-шоу “Наедине со всеми” [16+].

Телеканал Россия

5.00, 9.25 “Утро России”.
9.00, 14.30, 20.45 Вести. Местное время.
9.55 Ток-шоу “О самом главном” [12+].
11.00, 14.00, 17.00, 20.00 Вести.
11.35 Шоу “Судьба человека с Борисом Корчевниковым” [12+].
12.45, 18.45 Ток-шоу “60 минут”. [12+].
14.55 Детективный сериал “Тайны следствия” [16+].
17.15 Шоу “Андрей Малахов. Прямой эфир” [16+].
21.00 Новое музыкально-эстрадно-юмористическое шоу “Шоу Большой Страны” [12+].
23.20 Шоу Юрия Стоянова “100янов”. [12+].
1.40 Т/с “Берег Надежды” [12+].

ТНТ

4.30, 5.20, 22.00, 4.05 Шоу “Открытый микрофон”. [16+].
6.10, 6.35 Программа “ТНТ. Best” [16+].
7.00, 7.30 Программа “ТНТ. Gold” [16+].
7.55, 8.25, 9.00, 9.30, 10.00, 10.30, 11.00, 11.30, 12.00, 12.30 Комедия “Саша-Таня”, 69-78 серии. [16+].
13.00, 13.30, 14.00, 14.30 Комедийный сериал “Универ. Новая общага”, 25-28 серии. [16+].
15.00, 16.00, 17.00, 18.00, 19.00, 20.00 Сатирическое шоу “Однажды в России. Спецдайджест” [16+].
21.00 Юмористическое шоу “Комеди Клаб” [16+]
23.00 Программмма “Импровизация. Команды” [16+]
0.00 Документальное тв-шоу “Такое кино!” [16+].
0.35, 1.30, 2.20 Развлекательное шоу “Импровизация” [16+].
3.15 Комедийное шоу “Comedy Баттл” [16+].

ТВ3

5.50, 6.00 Детский юмористический киножурнал “Ералаш” [0+].
6.15 М/с “Приключения Вуди и его друзей” [0+].
6.50 М/с “Том и Джерри”
8.40 Т/с “Воронины” [16+]
10.10 Фэнтези “Хэнкок”, США, 2008 г. [16+].
12.00 Мистико-фантастический сериал “Пищеблок” [16+].
13.00 Шоу “Уральские пельмени. Смехbook” [16+]
13.10, 19.30 Шоу “Уральских пельменей” [16+].
21.00 Комедийная мелодрама “Красотка”, США, 1990 г. [16+].
23.25 Мелодрама “Пятьдесят оттенков серого”, США, 2015 г. [18+].
1.55 Мелодрама “На пятьдесят оттенков темнее”, США, Китай, Япония, 2017 г. [18+].
3.45 Скетч-шоу “6 кадров” [16+].

СУББОТА, 11 сентября

Первый канал

4.40 Д/с “Россия от края до края” [12+].
6.00 Телеканал “Доброе утро. Суббота” [6+].
9.45 “Слово пастыря” [0+]
10.00, 12.00 Новости [16+]
10.15 Д/ф “20 лет спустя. Загадка одиннадцатого сентября” [16+].
12.15 Шоу “Видели видео?”. [6+].
13.55 Д/ф ко дню рождения Иосифа Кобзона. “Песня моя – судьба моя” [16+]
16.00 Телеигра “Кто хочет стать миллионером?” [12+]
17.35 **“Горячий лёд”. Фигурное катание. Премьера. Олимпийский сезон. Сильнейшие фигуристы сборной России. Прямая трансляция из Челябинска** [0+].
19.10 Ток-шоу “Сегодня вечером” [16+].
21.00 “Время” [16+].
21.20 “Клуб Веселых и Находчивых”. Летний Кубок-2021 [16+].
23.30 Концерт к 60-летию Милен Фармер. [12+].
1.20 Ток-шоу “Наедине со всеми” [16+].
2.05 Ток-шоу “Модный приговор” [6+].
2.55 Ток-шоу “Давай поженимся!” [16+].

Телеканал Россия

5.00 “Утро России. Суббота”.
8.00 Вести. Местное время
8.20 Местное время. Суббота.
8.35 Тревел-шоу “По секрету всему свету”.
9.00 Гастрономическое шоу “Формула еды” [12+]
9.25 Шоу “Пятеро на одного”.
10.10 Игра “Сто к одному”
11.00 Вести.
11.30 Киножурнал “Юмор! Юмор!! Юмор!!!” [16+].
14.00 Комедия “Жили-были”, Россия, 2017 г. [12+]
15.50 Мелодрама “От печали до радости”, Россия, 2020 г. [12+].
18.00 Вечернее шоу “Привет, Андрей!”. [12+].
20.00 Вести в субботу.
21.00 Т/с “Золотой папа” [16+].
1.10 Т/с “Сваты” [12+].
3.30 Т/с “Сваты-2” [12+].

ТНТ

4.55, 5.45 Шоу “Открытый микрофон” [16+].
6.30 “ТНТ. Best” [16+].
7.00, 7.30 Программа “ТНТ. Gold” [16+].
7.55, 8.30, 9.00, 10.00, 10.30, 11.00, 11.30, 12.00 Комедия “СашаТаня”, 79-86 серии. [16+].
9.30 Развлекательная программа “Битва дизайнеров”
12.30, 13.00, 13.35, 14.10, 14.40, 15.10, 15.40, 16.15, 16.45, 17.15, 17.50, 18.20, 18.55, 19.25, 19.55,20.25 Т/с “Жуки”, 17-32 серии.
21.00 Шоу “Новые танцы”
23.00 Романтическое шоу “Секрет” [16+].
0.00 Криминальная комедия “Отпетые мошенники”, США, 1988 г. [16+].
2.05, 2.55 Развлекательное шоу “Импровизация” [16+]
3.45 Комедийное шоу “Comedy Баттл” [16+].

ТВ3

5.50, 6.00 Детский юмористический киножурнал “Ералаш” [0+].
6.05 М/с “Фиксики” [0+].
6.20 Мультфильмы [0+].
6.45 М/с “Три кота” [0+],
7.30 М/с “Том и Джерри”.
8.00 М/с “Лекс и Плу. Космические таксисты” [6+].
8.25, 10.05 Шоу “Уральских пельменей” [16+].
9.00, 9.30 Кулинарное шоу “ПроСТО кухня” [12+].
10.00 Кулинария “Саша жарит наше” [12+].
10.25 Комедийная мелодрама “Красотка”, США, 1990 г. [16+].
13.00 Фантастическая комедия “Люди в чёрном”, США, 1997 г. [0+].
14.55 Фантастическая комедия “Люди в чёрном-2”, США, 2002 г. [12+].
16.40 Фантастическая комедия “Люди в чёрном-3”, США, 2012 г. [12+].
18.45 Фантастическая комедия “Люди в чёрном. Интернэшнл”, Китай, США, 2019 г. [16+].
21.00 Фантастический боевик “Люди Икс. Тёмный феникс”, США, Канада, 2019 г. [16+].
23.15 Боевик “Три Икса. Мировое господство”, США, 2016 г. [16+].
1.10 Мелодрама “Пятьдесят оттенков свободы”, США, 2018 г. [18+].
3.00 Скетч-шоу “6 кадров” [16+].

ВОСКРЕСЕНЬЕ, 12 сентября

Первый канал

4.55, 6.10 Т/с “Катя и Блэк” [16+].
6.00, 10.00, 12.00 Новости
6.55 Передача “Играй, гармонь любимая!” [12+]
7.40 Военная программа “Часовой” [12+].
8.10 Шоу “Здоровье” [16+]
9.20 Трёвел-шоу “Непутёвые заметки” [12+].
10.15 Проект-путешествие “Жизнь других” [12+]
11.15, 12.15 Шоу “Видели видео?” [6+].
13.55 Д/ф “Фабрика чемпионов Алексея Мишина” [12+].
15.00 **“Горячий лёд”. Фигурное катание. Премьера. Олимпийский сезон. Сильнейшие фигуристы сборной России. Прямая трансляция из Челябинска** [0+].
17.35 Музыкальная программа “Три аккорда” [16+]
19.25 Шоу “Лучше всех!”
21.00 “Время” [16+].
22.00 Реалити-шоу “Вызов. Первые в космосе”. [12+]
23.00 Легенды бокса в документальном фильме “Короли” [16+].
0.05 В. Познер и И. Ургант в проекте “Германская головоломка” [18+]
1.55 Ток-шоу “Наедине со всеми” [16+].
2.40 Ток-шоу “Модный приговор” [6+],
3.30 Ток-шоу “Давай поженимся!” [16+].

Телеканал Россия

5.30, 3.15 Мелодрама “Жена по совместительству”, Россия, 2015 г. [16+]
7.15 Интеллектуальная игра “Устами младенца”
8.00 Местное время. Воскресенье.
8.35 Семейная передача “Когда все дома”.
9.25 “Утренняя почта с Николаем Басковым”.
10.10 Игра “Сто к одному”
11.00 Программа про ремонт “Большая переделка”
12.00 Развлекательное шоу “Парад юмора” [16+]
13.40 Мелодрама “Куда уходит любовь”, Россия, 2014 г. [12+].
15.45 Т/с “Таксистка” [12+]
20.00 Вести недели.
22.00 Программа “Москва. Кремль. Путин”.
22.40 Шоу “Воскресный вечер с Владимиром Соловьёвым” [12+].
1.30 Драма “Однажды преступив черту”, Россия, 2015 г. [16+].

ТНТ

4.30, 5.20 Шоу “Открытый микрофон” [16+].
6.10, 6.35 Программа “ТНТ. Best” [16+].
7.00, 7.30 Программа “ТНТ. Gold” [16+].
7.55, 8.30, 10.00, 10.30, 11.00, 11.30, 12.00, 12.30, 13.00, 13.30, 14.00, 14.30, 15.00, 15.30, 16.00, 16.30 Комедия “СашаТаня”, 87-102 серии. [16+].
9.00 Шоу перевоплощений “Перезагрузка” [16+]
9.30 Реалити-шоу “Мама life” [16+].
17.00, 17.30, 18.00, 18.30, 19.00, 19.30, 20.00, 20.30 Комедия “Патриот”, 26-33 серии. [16+].
21.00 Шоу “Новые танцы”
23.00 Шоу “Stand Up” [16+]
0.00 Комедия “Большой год”, США, 2011 г. [12+]
1.55, 2.45 Развлекательное шоу “Импровизация”
3.35 Комедийное шоу “Comedy Баттл” [16+].

ТВ3

5.50, 6.00 Детский юмористический киножурнал “Ералаш” [0+].
6.05 М/с “Фиксики” [0+]
6.20 Мультфильмы [0+].
6.45 М/с “Три кота” [0+]
7.30 М/с “Царевны” [0+]
7.55 Шоу “Уральских пельменей” [16+].
9.00 Мэйковер-шоу “Рогов в деле” [16+].
10.00 Фантастическая комедия “Монстр-траки”, США, Канада, 2016 г. [6+]
12.00 Мистико-фантастический сериал “Пищеблок” [16+].
16.00 Фантастическая комедия “Люди в чёрном. Интернэшнл”, Китай, США, 2019 г. [16+].
18.15 Фантастический боевик “Аквамен”, США, Австралия, 2018 г. [12+].
21.00 Фантастическая комедия “Шазам!”, США, Канада, 2019 г. [16+].
23.40 Комедийная драма “Однажды в Голливуде”, США, Великобритания, Китай, 2019 г. [18+].
2.45 Скетч-шоу “6 кадров” [16+].

ПРОДОЛЖАЕТСЯ ПОДПИСКА
НА ГАЗЕТУ «НАШ ИЗБЕРБАШ» НА 2021 ГОД

Стоимость подписки через редакцию:
на 3 мес. – 98 руб., на 6 мес. – 195 руб.

ВЕТЕРАНУ ТРУДА ВРУЧИЛИ ПРОГУЛОЧНОЕ КРЕСЛО-КОЛЯСКУ

31 августа ветерану труда, инвалиду 1-ой группы Разые Алимуллаевой вручили прогулочное кресло-коляску от республиканского отделения Всероссийской общественной организации военных инвалидов «ВоИн».

Ветерана на дому посетили председатель городского совета ветеранов войны и труда Абдулкасим Абусалимов, и.о. директора ГКУ «УСЗН в «МО г. Избербаш» Элина Ибрагимова, представитель Всероссийской общественной организации военных инвалидов «ВоИн» в г. Избербаше Магомедали Гаджиахмедов и ветеран войны в Афганистане Салаутдин Алишихов.

Разыя Алимуллаева долгие годы работала в Избербашском горисполкоме, затем после выхода на пенсию была членом президиума Совета ветеранов войны и труда г. Избербаша. После тяжелой болезни она оказалась прикована к постели. Кресло-коляска было ей очень необходимо, теперь с ее помощью ветеран сможет выходить во двор, чтобы прогуляться на свежем воздухе и пообщаться с соседями по дому.

Абдулкасим Абусалимов поблагодарил Дагестанское отделение Всероссийской общественной организации военных инвалидов «ВоИн» за подарок, а также внимание и помощь ветеранам-инвалидам.

Совсем скоро такие кресло-коляски вручат и другим нуждающимся жителям нашего города.

Ибрагим ВАГАБОВ.

НА ГОРОДСКИХ ПРЕДПРИЯТИЯХ

ДЛЯ БЕЗОПАСНОСТИ ДОРОГИ ДО ШКОЛЫ

В преддверии нового учебного года на улицах Избербаша обновили дорожную разметку.

Особое внимание было уделено нанесению дорожной разметки на пешеходных переходах, расположенных вблизи образовательных учреждений города.

«С началом нового учебного года число детей и подростков на улицах увеличивается, поэтому перед 1 сентября ежегодно мы проводим обновление дорожной разметки, – говорит руководитель предприятия МУП «САХ-2» Магомедэмин Гасайниев. – Профилактика детского травматизма является одним из ключевых элементов обеспечения безопасности дорожного движения в муниципалитете, в связи с этим организация дорожной инфраструктуры на прилегающих к учебным заведениям участках находится под самым пристальным контролем администрации Избербаша и ГИБДД. Работу по нанесению разметки выполняют наши сотрудники МУП «САХ-2».

Отмечу, что одним из главных средств привлечения внимания водителей является двухцветная разметка пешеходных переходов, предусмотренная государственным стандартом. Желтая зебра, а точнее желто-белая, наносится на любой пешеходный переход: и регулируемый, и нерегулируемый. Желтый цвет призывает водителей усилить бдительность на пешеходном переходе и быть особенно осторожными и готовыми к возможному внезапному появлению ребенка на дороге.

Принцип работы разметки таков, что днем создается иллюзия трехмерности. Желтый окрас разметки сразу бросается в глаза водителю, и не заметить его просто невозможно.

Такую «зебру» на переходах мы наносим, в первую очередь, недалеко от школ и детсадов. Школьники и малыши должны быть предельно внимательными при переходе дороги, и желтая разметка им поможет».

Покрытие выполняется устойчивой к износу и перепадам температур специальной краской, которая быстро сохнет, чтобы не мешать уличному движению.

Также сейчас на дорогах Избербаша МУП «САХ-2» проводится ямочный ремонт дорожного покрытия традиционным способом – с применением горячей смеси асфальтобетона. Сотрудники МУП «САХ-2» просят жителей с пониманием относиться к временным неудобствам при передвижении по улицам города во время проведения дорожных работ.

Анастасия МАЗГАРОВА.

ПИСЬМА ЧИТАТЕЛЕЙ

«ДАГЕСТАНЦЫ ВЫЗВАЛИ ВО МНЕ БУРЮ ЭМОЦИЙ»

Только что вернулись с отдыха и остались под большим впечатлением о людях Дагестана. Прожив 68 лет, я думала, что меня уже ничем не удивить, но дагестанцы вызвали во мне бурю эмоций. Верно, что с молоком матери они впитывают уважение к старшим. И в своем городе Астрахани я замечала это добро среди студентов, едущих в маршрутках на занятия: обязательно уступят место, в отличие от местных молодых, упорно глядящих в телефоны, будто ничего вокруг не видят. Много знакомых у меня и среди интеллигенции. Это замечательный стоматолог Мурадбеков Мурад Магомедович и ортопед Магомедов Шамиль Абубакарович, и днем и ночью стоящий у истоков правопорядка участковый Исрафилов Саслан Шамильевич. Вот таких людей подарил нам Дагестан.

Прекрасного человека я повстречала в городе Избербаш. Зовут его Магомед. Познакомились мы случайно и попросили его возить нас из базы отдыха на термальный источник. Он познакомил нас с историей горы «Пушкин-Тау», рассказал о людях города и в конце нашего отдыха предложил довезти нас на своей машине до дома в Астрахань. В дороге он показал себя как водитель-профессионал и очень добрый человек, который помог молодому водителю, у которого лопнуло колесо.

Очень рада, что познакомилась с этим народом: честным, порядочным и душевным. А какие они семьянины! В детях души не чают!

Спасибо всем дагестанским матерям, кто так мудро освоил науку педагогики. Большой вам поклон!

С большим уважением к вам педагог с 43-летним стажем Кожина Ирина Михайловна.

ИЗБЕРБАШ Городская общественно-политическая газета
2021 год.
Выходит по четвергам. Цена в розницу - 8 руб.

НАШ ИЗБЕРБАШ

Лауреат Почетной Грамоты Республики Дагестан
Победитель 8 Всероссийского фестиваля СМИ "Вся Россия-2003"

УЧРЕДИТЕЛЬ:
Администрация городского округа «город Избербаш»

Главный редактор	М.Ю. КАСУМОВА
Редактор отдела муниципального развития	А. МАЗГАРОВА
Редактор отдела экономики и спорта	И. ВАГАБОВ
Редактор отдела информации	С. АРСЛАНБЕКОВ
Специальный корреспондент	А. БАЙРАМБЕКОВ
Верстка, дизайн	А. АСЛАМБЕКОВ

Газета набрана и сверстана на компьютерной базе газеты «Наш Избербаш».

ГАЗЕТА ОСНОВАНА в 1951 году

Выходит 52 раза в год.
Индекс 51332.
Тираж 1200 экз.

Газета зарегистрирована Управлением Федеральной службы по надзору в сфере связи и массовых коммуникаций по РД. Регистрационный ПИ № ТУ 5-0030

Адрес редакции и издателя: 368501, г. Избербаш, ул. Чапаева, 15, МБУ «Дом печати»;
тел. 8 (87245) 2-55-86; E-mail: nash-izberbash@yandex.ru
Сайт газеты: nash-izberbash.ru (наш-избербаш.рф)

Адрес типографии: 367018, г. Махачкала, проспект Петра I, 61.
ООО «Издательство «Лотос»

Заказ №
Срок подписания в печать 1 сентябряв 17.00 ч.
Подписано в 17.00 ч.

Городской совет ветеранов войны, труда, вооруженных сил и правоохранительных органов поздравляет с днем рождения родившихся в сентябре месяце вдов участников ВОВ 1941-1945 г. Алиеву Майсат Капиевну и Воронину Эльвиру Васильевну, а также труженика тыла Гасаналиева Гасанали Аледзиевича.

От всей души желаем вам крепкого здоровья, благополучия, оптимизма и долголетия!

ИЗВЕЩЕНИЕ

о предоставлении земельных участков для индивидуального жилищного строительства

В соответствии со статьей 39.18 Земельного кодекса Российской Федерации управление земельных и имущественных отношений администрации городского округа «город Избербаш» информирует о возможности предоставления земельных участков из земель населенных пунктов для индивидуального жилищного строительства.

Граждане, заинтересованные в предоставлении земельного участка для указанной цели, в течение 30 дней со дня опубликования и размещения настоящего извещения вправе подавать заявления о намерении участвовать в аукционе по продаже земельного участка (далее – заявление).

Адрес и способ подачи заявлений: заявления подаются или направляются гражданами, заинтересованными в предоставлении земельных участков, или их представителями, действующими на основании доверенности, выданной в соответствии с законодательством Российской Федерации, в администрацию городского округа «город Избербаш» лично ежедневно с 09.00 до 18.00 часов, перерыв с 13.00 до 14.00 часов, кроме праздничных и выходных дней, или посредством почтовой связи на бумажном носителе по адресу: Республика Дагестан, г. Избербаш, пр. Ленина, 2.

Дата и время окончания приема заявлений: 01.10.2021 г., в 18.00 часов.

Лот № 1. Адрес (местоположение) земельного участка: Республика Дагестан, г. Избербаш, ул. 2-я Линейная.

Площадь земельного участка в соответствии со схемой расположения земельного участка на кадастровом плане территории: 450 кв.м.

Лот № 2. Адрес (местоположение) земельного участка: Республика Дагестан, г. Избербаш, ул. Капиева.

Площадь земельного участка в соответствии со схемой расположения земельного участка на кадастровом плане территории: 450 кв.м.

Лот № 3. Адрес (местоположение) земельного участка: Республика Дагестан, г. Избербаш, ул. Капиева.

Площадь земельного участка в соответствии со схемой расположения земельного участка на кадастровом плане территории: 450 кв.м.

Лот № 4. Адрес (местоположение) земельного участка: Республика Дагестан, г. Избербаш, ул. Капиева.

Площадь земельного участка в соответствии со схемой расположения земельного участка на кадастровом плане территории: 450 кв.м.

Адрес и время приема граждан для ознакомления со схемой расположения земельного участка, в соответствии с которой предстоит образовать земельный участок, представленной на бумажном носителе: в управлении земельных и имущественных отношений администрации городского округа «город Избербаш» по адресу: Республика Дагестан, г. Избербаш, пр. Ленина, 2, 1 этаж, левое крыло, каб. № 2, ежедневно с 09.00 до 18.00 часов, перерыв с 13.00 до 14.00 часов, кроме праздничных и выходных дней, в течение срока, установленного для приема заявлений о намерении участвовать в аукционе.

ИЗВЕЩЕНИЕ

о предоставлении земельных участков для ведения личного подсобного хозяйства

В соответствии со статьей 39.18 Земельного кодекса Российской Федерации управление земельных и имущественных отношений администрации городского округа «город Избербаш» информирует о возможности предоставления земельных участков из земель населенных пунктов для ведения личного подсобного хозяйства.

Граждане, заинтересованные в предоставлении земельного участка для указанной цели, в течение 30 дней со дня опубликования и размещения настоящего извещения вправе подавать заявления о намерении участвовать в аукционе по продаже земельного участка (далее – заявление).

Адрес и способ подачи заявлений: заявления подаются или направляются гражданами, заинтересованными в предоставлении земельных участков, или их представителями, действующими на основании доверенности, выданной в соответствии с законодательством Российской Федерации, в администрацию городского округа «город Избербаш» лично ежедневно с 09.00 до 18.00 часов, перерыв с 13.00 до 14.00 часов, кроме праздничных и выходных дней, или посредством почтовой связи на бумажном носителе по адресу: Республика Дагестан, г. Избербаш, пр. Ленина, 2.

Дата и время окончания приема заявлений: 01.10.2021 г., в 18.00 часов.

Лот № 1. Адрес (местоположение) земельного участка: Республика Дагестан, г. Избербаш, ул. Майская.

Площадь земельного участка в соответствии со схемой расположения земельного участка на кадастровом плане территории: 789 кв.м.

Лот № 2. Адрес (местоположение) земельного участка: Республика Дагестан, г. Избербаш, ул. Папасская.

Площадь земельного участка в соответствии со схемой расположения земельного участка на кадастровом плане территории: 715 кв.м.

Лот № 3. Адрес (местоположение) земельного участка: Республика Дагестан, г. Избербаш, ул. Папасская.

Площадь земельного участка в соответствии со схемой расположения земельного участка на кадастровом плане территории: 800 кв.м.

Адрес и время приема граждан для ознакомления со схемой расположения земельного участка, в соответствии с которой предстоит образовать земельный участок, представленной на бумажном носителе: в управлении земельных и имущественных отношений администрации городского округа «город Избербаш» по адресу: Республика Дагестан, г. Избербаш, пр. Ленина, 2, 1 этаж, левое крыло, каб. № 2, ежедневно с 09.00 до 18.00 часов, перерыв с 13.00 до 14.00 часов, кроме праздничных и выходных дней, в течение срока, установленного для приема заявлений о намерении участвовать в аукционе.

СКОРБИМ ВМЕСТЕ С ВАМИ

Коллектив преподавателей и сотрудников Избербашского педагогического колледжа выражает глубокое соболезнование Якубову Сиражудину Сиражудиновичу по поводу смерти горячо любимой **матери** и разделяет с родными и близкими горечь тяжелой утраты.