Городская общественно-политическая газета

№ 4 (6512)
28 января 2021 г.

выходит по четвергам
Цена в розницу - 8 руб.

НАШ ИЗБЕРБАШ

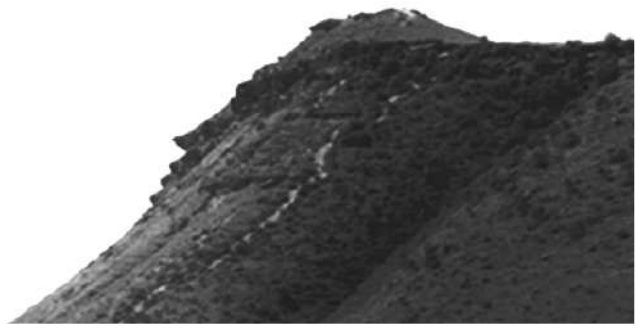

100-ЛЕТИЕ СО ДНЯ ОБРАЗОВАНИЯ
Дагестанской Автономной Советской Социалистической Республики

ЕЩЁ ОДИН ДОМ В ИЗБЕРБАШЕ ПРЕОБРАЗИЛСЯ БЛАГОДАРЯ ПРОВЕДЁННОМУ КАПРЕМОНТУ

В Избербаше 25 января прошла торжественная церемония сдачи после проведённого капитального ремонта многоквартирного дома, расположенного по ул. Азизова, 13. Участие в мероприятии приняли глава городского округа «город Избербаш» Магомед Исаков, руководитель Дагестанского Фонда капитального ремонта республики Магомед Алиев, представители управляющей компании ООО «Коммунал» и собственники квартир отремонтированного дома.

Открывая мероприятие, руководитель Фонда Магомед Алиев отметил, что в Избербаше не первый год успешно реализуется программа капремонта многоквартирных домов. Всего с 2015 года и по состоянию на 21 января 2021 года в Избербаше Дагестанским фондом капремонта отремонтировано уже 49 домов. «В вашем городе мы ощущаем хорошую поддержку нашей работы и самой программы как со стороны собственников помещений в МКД, так и администрации Избербаша в лице главы городского округа «город Избербаш» Магомеда Исакова. Это очень много значит для нас, – подчеркнул Магомед Алиев, – Вы знаете, за все шесть лет нашей работы ремонт в доме по ул. Азизова, 13 оказался для нас самым сложным. Нашим мастерам было очень трудно ремонтировать его, было много, что называется, «подводных камней», поэтому работы немного затянулись по времени. Но мастера всё же справились, и сегодня мы все видим такой замечательный результат.

В 2020 году в Избербаше согласно краткосрочному плану капитального ремонта было отремонтировано 18 домов на сумму свыше 17,5 миллионов рублей. В текущем году в программе будут участвовать 16 домов, но самих ремонтных работ будет значительно больше, они будут разнообразнее. Финансирование также увеличилось и составило более 27 миллионов рублей.

Избербаш на сегодняшний день является одним из самых образцовых муниципалитетов по показателям собираемости взносов, помимо г. Каспийска и г. Дербента. Спасибо вам, горожане, за вашу ответственность и своевременную оплату взносов. Тем не менее в прошлом году мы подали более тысячи исков на неплательщиков по всему Дагестану, в том числе и в г. Избербаше. Хотел бы отметить, что принудительное взыскание – не наш метод, но всё-таки сбор средств является важнейшим показателем, который влияет на объёмы работ».

Далее перед горожанами выступил глава города Магомед Исаков: «Дорогие избербашцы! Очень рад в очередной раз присутствовать на таком красивом мероприятии. Вот ещё один избербашский дом стал обновленным, ярким, красивым и, главное, тёплым. Я благодарю подрядную организацию – строительную компанию ООО «Новация», которая работает в Избербаше уже не первый год, преображая наши дома и радуя жителей. А собственникам помещений в МКД хочу сказать большое спасибо за терпеливое отношение ко всем неудобствам во время проведения ремонтных работ».

Магомед Курбанкадиевич также отметил тесное взаимодействие администрации и УК «Коммунал» с Фондом на всех этапах работ и подтвердил важность своевременных платежей за капремонт.

Жильцы многоквартирного дома по улице Азизова, 13, а также других отремонтированных домов в свою очередь выразили признательность сотрудникам Дагестанского Фонда капитального ремонта МКД и рабочим подрядных организаций за оперативно и качественно проведённые работы.

По итогам приемки ремонта состоялось торжественное награждение благодарственными письмами работников подрядных организаций и отличившихся жителей от руководства Дагестанского Фонда капитального ремонта.

По-соседски и очень празднично это событие своим творчеством украсили артисты Даргинского театра Мисрина Магомедова, Лейла Магандалиева, Арсен Гасанов, Хузаймат Ибрагимова и Хасбулат Рахманов. Они исполнили свои лучшие вокальные номера, а счастливые жильцы отремонтированного дома с удовольствие танцевали под ритмы любимой музыки.

Напомним, что жилой дом по ул. Азизова, 13 введён в эксплуатацию в 2006 году. Общая площадь многоквартирного дома составляет 2523 м^2. Объём расходов на капитальный ремонт составил 7167417,00 рублей.

В рамках капремонта в доме заменили внутридомовые инженерные коммуникации. Кроме того, специалисты строительной компании ООО «Новация» отремонтировали и фасад дома, который давно обветшал и доставлял много проблем как жильцам, так и управляющей компании. Ранее здание было обшито металлическим сайдингом, части которого во время ветра отлетали от стен. Во время ремонта дом оштукатурили и окрасили, отремонтировали наружные откосы, цоколь, выполнили ремонт козырьков. А ещё дом приобрёл свою «изюминку»: у балконов появились кованые металлические ограждения. Эти изящные элементы смело можно отнести к декору здания.

Анастасия МАЗГАРОВА.

ТЕРРИТОРИАЛЬНАЯ ИЗБИРАТЕЛЬНАЯ КОМИССИЯ ГОРОДА ИЗБЕРБАШ

ПОСТАНОВЛЕНИЕ

№ 10/1

20 января 2021 г. г. Избербаш

О передаче вакантного мандата депутата Собрания депутатов городского округа «город Избербаш» шестого созыва Магомедову Магомеду Раджабкадиевичу

В связи с досрочным прекращением полномочий депутата Собрания депутатов городского округа «город Избербаш» шестого созыва Магомедова Набигуллы Мирзаевича (Решение Собрания депутатов городского собрания «город Избербаш» от 6 января 2021 г. № 14-3), избранного по единому избирательному округу «город Избербаш» 9 сентября 2018 года в составе муниципального списка кандидатов в депутаты городского Собрания городского округа «город Избербаш» шестого созыва, выдвинутого Избербашским городским местным отделением Всероссийской политической партии «Единая Россия» в соответствии со статьей 86 Закона Республики Дагестан «О муниципальных выборах Республики Дагестан» и на основании решения политсовета Избербашского городского местного отделения Всероссийской политической партии «Единая Россия» от 11 января 2021 года № 27/02 Территориальная избирательная комиссия г. Избербаша **постановляет**:

1) Передать вакантный мандат депутата Собрания депутатов городского округа «город Избербаш» шестого созыва зарегистрированному кандидату в депутаты Собрания депутатов городского округа «город Избербаш» шестого созыва из муниципального списка кандидата, выдвинутого Избербашским городским местным отделением Всероссийской политической партии «Единая Россия» Магомедову Магомеду Раджабкадиевичу.

2) Зарегистрировать депутатом Собрания депутатов городского округа «город Избербаш» шестого созыва Магомедова Магомеда Раджабкадиевича, выдвинутого Избербашским городским местным отделением Всероссийской политической партии «Единая Россия».

3) Выдать Магомедову Магомеду Раджабкадиевичу удостоверение об избрании депутатом Собрания депутатов городского округа «город Избербаш» шестого созыва.

4) Исключить зарегистрированного кандидата в депутаты Собрания депутатов городского округа «город Избербаш» шестого созыва Магомедова Магомеда Раджабкадиевича из муниципального списка кандидатов, выдвинутого Избербашским городским местным отделением Всероссийской политической партии «Единая Россия».

5) Опубликовать настоящее постановление в газете «Наш Избербаш» и разместить на официальном сайте ГО «город Избербаш» в сети «Интернет».

6) Направить настоящее постановление Собранию депутатов городского округа «город Избербаш».

7) Настоящее постановление вступает в силу со дня его принятия.

Председатель территориальной избирательной комиссии г. Избербаша М.М. КАДИЛОБАГАНДОВ.

Секретарь территориальной избирательной комиссии г. Избербаша М.Д. БАХМУДКАДИЕВА.

СОБРАНИЕ ДЕПУТАТОВ ГОРОДСКОГО ОКРУГА «ГОРОД ИЗБЕРБАШ»

РЕШЕНИЕ

от «22» января 2021 г. № 15-2

О вакантном мандате депутата Собрания депутатов городского округа «город Избербаш»

На основании Постановления Территориальной избирательной комиссии города Избербаш № 10/1 от 20 января 2021 года, Собрание депутатов городского округа «город Избербаш» **решает**:

1. Принять к сведению Постановление Территориальной избирательной комиссии города Избербаш о передаче вакантного мандата депутата в Собрание депутатов городского округа «город Избербаш» шестого созыва Магомедову Магомеду Раджабкадиевичу, зарегистрированному кандидату от Избербашского городского местного отделения Всероссийской политической партии «Единая Россия».

2. Настоящее Решение опубликовать в газете «Наш Избербаш» и разместить на сайте администрации, решение вступает в силу со дня его принятия.

Председатель Собрания депутатов городского округа «город Избербаш» И. БАГОМЕДОВ.

В ГОРОДСКОЙ АДМИНИСТРАЦИИ

ДЕПУТАТОВ ПРИЗВАЛИ ОБЪЕДИНИТЬСЯ И ПРИНЯТЬ БЮДЖЕТ

21 января в конференц-зале администрации города состоялась встреча депутатов Собрания депутатов г. Избербаша с общественностью. На мероприятии присутствовали первый заместитель главы администрации Магомед Гарунов, заместитель главы администрации Нариман Рабаданов, руководители предприятий, организаций, образовательных учреждений города, представители общественности.

Вначале Магомед Гарунов поздравил присутствующих со знаменательным событием в жизни каждого дагестанца – 100-летием со дня образования ДАССР.

Затем слово для выступления было предоставлено председателю Собрания депутатов Исламали Багомедову. Он рассказал об итогах прошедшей 15 января встречи врио Главы Дагестана Сергея Меликова с главой Избербаша Магомедом Исаковым и депутатом Народного Собрания РД Магомедкади Гасановым, на которую был приглашен и сам. «Мы проинформировали Сергея Алимовича о проблемах, существующих в нашем городе, и предпринимаемых администрацией Избербаша мерах по их решению. В первую очередь врио Главы РД было доложено о ситуации с водоснабжением и водоотведением. Сергей Меликов внимательно выслушал нас и по итогам встречи дал протокольные поручения соответствующим ведомствам республики.

После чего, я, как председатель Собрания депутатов, дал свои пояснения врио Главы республики по сложившейся ситуации в депутатском корпусе, начиная с октября 2018 года, и обо всех судебных процессах, состоявшихся за два с лишним года. В настоящее время из-за возникшего недопонимания в Собрании депутатов бюджет города на 2021 год и плановый период 2022-2023 годов до сих пор не принят, в результате чего введено временное управление бюджетом в соответствии со ст. 190 Бюджетного кодекса РФ», – сообщил Исламали Багомедов.

Обращаясь к коллегам, он призвал их оставить нездоровые амбиции и работать во благо своих избирателей. Депутаты не должны забывать, что главным для каждого из них являются люди, о чем неоднократно говорил председатель Народного Собрания РД Хизри Шихсаидов.

В нынешних условиях финансовое управление города ежемесячно будет доводить до главных распорядителей бюджетных средств ассигнования и лимиты бюджетных обязательств в размере одной двенадцатой части бюджетных ассигнований.

«Главная проблема – это то, что из-за непринятого бюджета город не сможет участвовать в республиканских и федеральных программах, тем самым мы будем тормозить развитие города», – с сожалением отметил Исламали Багомедов.

Он обратил внимание на то, что Избербаш является единственным городом в республике, участвующим в 5 республиканских инвестиционных проектах, которые включают в себя реконструкцию внешней и внутренней системы водоснабжения и водоотведения, а также программы «Городская комфортная среда», «Мой Дагестан – мои дороги» и другие. Это результат большого кропотливого труда главы города Магомеда Исакова и администрации Избербаша. Муниципалитет провел огромную работу по сбору всех необходимых документов для получения финансирования и начала строительных работ по этим проектам.

В заключение Исламали Багомедов вновь призвал всех депутатов объединить свои усилия и продолжить работать на благо города.

Свое беспокойство по поводу сложившейся ситуации в депутатском корпусе выразили представители женской общественности. Председатель городского отделения всероссийского общественного объединения «Матери России», директор СОШ № 8 Издаг Эльмирзаева отметила, что разобщенность во все времена мешала плодотворной работе. «На сегодняшний день в городе сделано немало, но нам предстоит сделать ещё больше. Чтобы решить все стоящие задачи нужно объединиться вокруг своего руководителя и работать слаженно», – подчеркнула она.

Порядок принятия бюджета присутствующим разъяснила заместитель руководителя финансового управления Рашидат Чартаева. По её словам, проект бюджета на 2021 год в первом чтении был внесен в Собрание депутатов ещё 9 ноября 2020 года, однако он до сих пор не принят. Это грозит неприятными последствиями, в частности, образованием кредиторской задолженности по зарплатам бюджетников, кроме того, в случае непринятия бюджета возникнут трудности при получении федеральных средств на питание для учащихся начальных классов и строительства больницы, так как для этого требуется софинансирование из местного бюджета.

Депутаты Собрания депутатов Магомед-Хабиб Амиров и Халинбек Гасанов рассказали о своем отношении к представленному проекту бюджета, выразив несогласие по поводу расходования бюджетных средств.

Депутаты Собрания депутатов из партии «Единая Россия» Гаджи Шапиев и Расул Бакаев напомнили, что информация о расходовании бюджетных средств есть в открытом доступе, размещена на сайте администрации города.

Что касается вопросов по поводу расходования бюджетных денег, то члены депутатского корпуса сами в течение года принимали расходную часть бюджета. Каждый из них в случае неправомерного расходования бюджетных денег мог сделать депутатский запрос в соответствующие инстанции и получить исчерпывающий ответ. Также было разъяснено, что назначение и распределение бюджетных средств проверяется Министерством финансов РД и Счётной палатой РД. Это основной финансовый документ, который проходит много инстанций.

Выступившие на встрече заместители главы администрации Магомед Гарунов и Нариман Рабаданов и председатель Совета женщин города Айшат Тазаева призвали депутатов оставить разногласия, прийти к единому мнению и вместе решать стоящие перед городом задачи.

Ибрагим ВАГАБОВ.

ПРИОРИТЕТНЫЕ ПРОЕКТЫ

СТРОИТЕЛЬНЫЕ РАБОТЫ В НОВЫХ ДЕТСАДАХ ИДУТ БЕЗ ЗАДЕРЖЕК

В настоящий момент в Дагестане строится беспрецедентное количество детских садов. В течение ближайших трёх лет планируется построить 87 дошкольных учреждений более чем на 12 тыс. мест. Причём 57 из них будет построено по национальному проекту «Демография» и в рамках государственной программы РФ «Развитие образования».

Только в Избербаше активно ведётся строительство сразу трёх детских садов. Дошкольные учреждения возводятся по проектам нового поколения, которые соответствуют самым строгим требованиям комфортности, безопасности, тепло- и энергосбережения.

Один из них, детский сад на 100 мест, расположенный на ул. Кураева, 30 (район «Горячки»), должен открыть свои двери для детей уже в ближайшее время. На объекте завершаются последние работы по благоустройству прилегающей территории. Дорожки детского сада уже полностью заасфальтированы, фонари уличного освещения установлены, завезен чернозём для клумб. Сейчас рабочие заняты строительством и оборудованием площадок для игр и физкультуры с прорезиненным покрытием, установкой качелей, горок, лесенок и других игровых комплексов. В новом детском саду установлена и уже заработала газовая котельная, которая отличается экологичностью и простотой обслуживания.

Детсад смогут посещать дети с нарушениями функционирования опорно-двигательного аппарата, так как на обоих этажах и во всех комнатах детского сада создана безбарьерная среда. Здание оборудовано удобным лифтом, а у входной группы построен пандус.

Кухня полного цикла обеспечит воспитанников качественным и разнообразным питанием. Здесь уже смонтирован кухонный лифт, установлена сеть вентиляции, вытяжки дымоудаления. Само здание также полностью оборудовано противопожарной защитой, автоматической пожарной сигнализацией, охранной сигнализацией и видеонаблюдением, проведена сеть интернет, в группах установлены кондиционеры. В детсаду использовано только современное инженерное оборудование, имеющее сертификаты соответствия Госстандарта РФ. Оно обеспечит комфортный микроклимат в помещениях, в том числе по показателям воздуха.

Все внутренние отделочные работы полностью завершены, и сейчас в помещениях детского учреждения наводится порядок – моются полы, стены, окна. В ближайшее время будет закуплено необходимое оборудование и мебель, после чего дошкольное учреждение примет своих первых воспитанников.

Ход возведения всех трех детских садов, являющихся важнейшими социальными объектами, с самого начала строительства находится под личным контролем главы городского округа «город Избербаш» Магомеда Исакова. В минувшую субботу руководитель города в очередной раз посетил детсад по ул. Кураева и проинспектировал проводимые здесь работы. В ходе осмотра руководитель Избербаша озвучил подрядчику ряд замечаний по качеству отдельных элементов строительства, поручил ответственным лицам контролировать устранение существующих недочётов, которые объективно могут возникать в процессе стройки.

Ориентировочно акт ввода в эксплуатацию данного садика планируется подготовить в марте-апреле текущего года. Стоит отметить, что по поручению мэра параллельно со строительством детских садов строятся подъездные дороги к ним. Рабочие предприятия МУП «Сах-2» недавно засыпали дороги щебнем крупной фракции, который хорошо вдавливается в землю и уплотняется, что позволит подготовить хорошую основу для дальнейшей укладки асфальтобетонного покрытия.

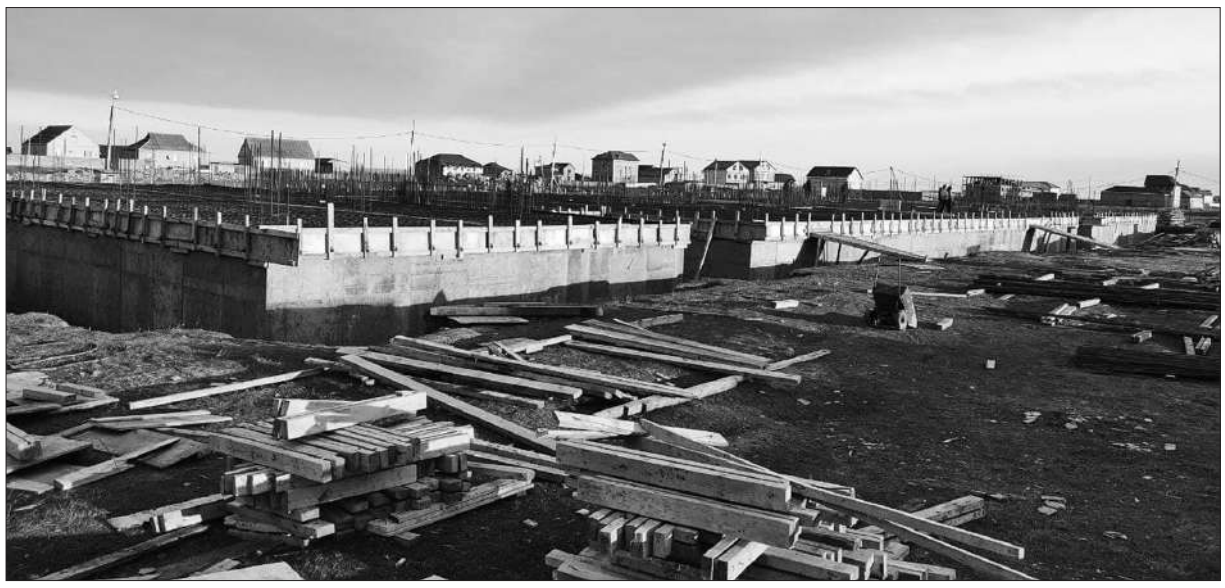

Строительство второго дошкольного учреждения на 250 мест в посёлке Приморский по ул. Морская, 2 также ведется ударными темпами. В строительных роботах на сегодня задействовано 4 бригады.

Согласно проекту двухэтажное здание детского сада состоит из двух блоков. На данный момент в первом блоке завершена кирпичная кладка стен, на окна установили стеклопакеты, и уже внутри электрики проводят внутренние инженерные электрические сети. Монолитный каркас второго блока полностью возведен, начато строительство кирпичных стен и перегородок.

Второй блок должен быть завершен в течение полутора-двух недель. После этого рабочие приступят к внутренней отделке помещений.

23 января строители осуществляли заливку входной группы и парапета плоской кровли.

На объекте параллельно ведется благоустройство территории. ДОУ обнесли красивой кованой оградой. Вся прилегающая к садику территория оборудована 14-ю детскими площадками для каждой группы с теневыми навесами и всевозможными игровыми комплексами. Под них залиты бетонные основания, установлены металлические каркасы и крыши беседок. Будет и большая прорезиненная физкультурная площадка на 357,03 кв.м. Под неё также сейчас строители готовят бетонное основание. Повсеместно проведены под землей электрические кабели для фонарей наружного освещения.

По возможности одновременно со строительством будет вестись и озеленение, площадь которого по проекту составляет 2572,1 кв. метр. Планируется высадить по периметру ограды порядка 300 вечнозелёных кустарников живой изгороди. Ещё около ста лиственных и хвойных деревьев высадят на прилегающей к зданию территории.

В детском саду смонтированы внешние необходимые инженерные системы и коммуникации водоснабжения и электричества. Инженерные сети подведены и к двум пожарным резервуарам. Дошкольное учреждение оснастят трансформаторной подстанцией: для неё уже готово здание и завезены два трансформатора. ДОУ будет обслуживать собственная автономная котельная, которая позволит поддерживать необходимый температурный режим. Также предусмотрена установка глубокой биологической очистки хозяйственно-бытовых сточных вод и шамбо.

Третий детский сад в пос. Рыбном строится по такому же проекту, что и ДОУ в пос. Приморском. Он также рассчитан на 250 мест и дневное размещение детей от 1,5 до 6 лет. Это будет удобное современное двухэтажное здание с техподпольем, общей площадью 5677,03 кв. м и полезной площадью 3501,80 кв.м.

На текущий момент здесь после подготовительных работ было выполнено устройство котлована, армирование и заливка железобетонной смесью ленточного фундамента. Также закончен монтаж арматурного каркаса и опалубки стен техподполья (здесь разместят коммуникации: водопроводные и канализационные трубы, кабель-каналы), сделана обратная засыпка фундамента. Завершена армировка перекрытия техподполья, его подготовили к заливке бетона. Заливать перекрытие железобетонной смесью будут на этой неделе, затем строители приступят к возведению первого этажа здания. В феврале-марте монолитный каркас дошкольного учреждения должен быть полностью завершён. Одновременно со строительными работами подрядчик начнёт прокладку инженерной инфраструктуры и возведение пожарных резервуаров. Сейчас на строительстве данного детского сада задействовано 60 рабочих.

На объекте, недавно установлено видеонаблюдение и проведен интернет, поэтому за ходом строительства смогут наблюдать в онлайн режиме контролирующие органы и сотрудники городской администрации.

На всех трёх социальных объектах, по словам представителей подрядчика, работы на данный момент ведутся без задержек. Все возникающие в ходе строительства вопросы между подрядчиком и заказчиком решаются оперативно. Погодные условия пока благоприятствуют, технических остановок практически не возникает, строительные и расходные материалы доставляются на строительную площадку своевременно. При сооружении зданий соблюдаются все технологические параметры и нормы. Напомним, организацией-заказчиком строящихся объектов является ГКУ РД «Дирекция единого государственного заказчика-застройщика», генеральным подрядчиком выступает ФГУП «Главное военно-строительное управление № 4» министерства обороны РФ.

Анастасия МАЗГАРОВА.

УЧИТЕЛЬ ГОДА – 2021

ШКОЛА – ПРИЗВАНИЕ И СУДЬБА

Конкуренция – двигатель прогресса. Этот тезис применим отнюдь не только к сфере экономики. Здоровая конкуренция заставляет совершенствоваться и двигаться вперёд представителей любой профессии.

19 и 20 января 8 учителей школ города в стенах СОШ № 10 поборолись за звание лучшего на муниципальном этапе Республиканского конкурса профессионального мастерства «Учитель года – 2021» среди педагогов образовательных организаций города Избербаш.

Сегодня конкурс «Учитель года» – это уже целое движение, объединяющее тысячи педагогов по всей России, для которых профессия – непрерывный творческий процесс. Состязание учителей проходит в целях повышения социального статуса и профессионализма работников образования, усиления их государственной и общественной поддержки, стимулирования профессионального педагогического творчества, выявления талантливых педагогических работников, их поддержки и поощрения и распространения педагогического опыта лучших преподавателей.

Получить право участвовать в конкурсе могли учителя с профессиональным стажем не менее 3 лет, прошедшие его школьный этап. В великолепную восьмерку преподавателей в этом году вошли: учитель русского языка и литературы МКОУ СОШ № 1 Патимат Маллаева, учитель русского языка и литературы МКОУ СОШ № 2 Саимат Расулова, учитель биологии МКОУ СОШ № 3 Зубалжат Ибрагимова, учитель английского языка МКОУ СОШ № 8 Джамиля Омарова, учитель музыки МКОУ СОШ № 10 Аида Исабекова, учитель истории и обществознания МКОУ СОШ № 11 Оксана Арсланова, учитель математики и информатики МКОУ СОШ № 12 Румина Шихсафиева и учитель биологии МКОУ ИШИ Ниясханум Ибрагимова.

На сцене актового зала каждый учитель-конкурсант представился и рассказал немного о себе и своем отношении к профессии.

Ответственная задача судейства легла на плечи работников управления образованием города во главе с исполняющим обязанности начальника УО г. Избербаша Абдулой Абдулаевым.

Конкурс прошел с соблюдением всех требований Роспотребнадзора в два этапа, каждый из которых состоялся в отдельный день. В первом туре учителя должны были в течение 20 минут представить жюри и коллегам собственные концептуальные методические подходы, основанные на опыте работы, и ответить на вопросы членов жюри. Целью данного этапа является демонстрация методической грамотности, соотнесения педагогической теории с практикой, способности к анализу, осмыслению и представлению своей педагогической деятельности в соответствии с современными требованиями системы образования. Это небольшое резюме, характеризующее индивидуальный подход всех участников конкурса к работе.

Главное практическое задание ожидало конкурсантов во втором туре. Конкурсное испытание «Учебное занятие» прошло в формате подготовки и проведения открытого урока по своему предмету в уникальном педагогическом стиле. Урок при этом проводится в одном из классов школы-хозяйки конкурса и привлекать к нему своих учеников и коллег было запрещено. В рамках данного испытания участникам конкурса предлагалось продемонстрировать оригинальность и творческий подход, коммуникативную культуру и информационную грамотность. Каждый педагог подошел к заданию по-своему: кто-то больше пользовался интерактивными технологиями, кто-то создавал интересные игровые ситуации внутри класса и делал основной упор на общение.

Превратить серьезное профессиональное испытание в настоящий праздник сумели коллектив и учащиеся СОШ № 10, организовавшие яркие и насыщенные церемонии открытия и закрытия конкурса. Ученики школы провели целый концерт с национальными, современными и классическими танцами и песнями. Благодаря их стараниям конкурсные дни остались в нашей памяти не только плодотворными, но и веселыми.

В незавидном положении оказались по итогам испытаний члены жюри, ведь все конкурсанты выступили достойно и показали хороший уровень методических и практических навыков. В итоге посредством бурных обсуждений судейская коллегия избрала призеров и победителей конкурса «Учитель года-2021».

Заветный титул лучшего учителя Избербаша достался сразу двум конкурсанткам. Лавры триумфа разделили учитель русского языка и литературы МКОУ СОШ № 2 Саимат Расулова с уроком литературы в 8 классе на тему «Пороки города N» (итоговое обобщение по комедии Н.В. Гоголя «Ревизор»), который она провела в игровой интерактивной форме, разделив учеников на команды, а также учитель английского языка СОШ № 8 Джамиля Омарова с уроком в 10 классе на тему «В гармонии с природой», в рамках которого она развивала коммуникативные навыки учеников путем обсуждения тем окружающего мира и экологии.

На почетном втором месте оказались учитель русского языка и литературы СОШ № 1 Патимат Маллаева и учитель математики и информатики СОШ № 12 Румина Шихсафиева. Замкнули призовую тройку учитель биологии СОШ № 3 Зубалжат Ибрагимова, учитель музыки МКОУ СОШ № 10 Аида Исабекова, учитель истории и обществознания СОШ № 11 Оксана Арсланова и учитель биологии школы-интерната Заира Ибрагимова.

На церемонии награждения награды победительницам вручил исполняющий обязанности начальника УО города Абдула Абдулаев. Он поблагодарил коллектив и администрацию СОШ № 10 за столь теплый и радушный прием и подвел итоги конкурса. «Быть учителем в наше время очень непросто. Система образования с каждым днем приобретает новые модификации, к которым надо постоянно приспосабливаться и учиться. Я уверен, что вы пришли в профессию не ради победы в каких-то конкурсах. Хороший учитель – это призвание и дело всей жизни», – сказал в своем обращении к конкурсантам Абдула Арсланалиевич.

«Учитель года» – это давно уже не просто конкурс, а настоящая селекция талантливых педагогов и креативных творческих решений. 8 учителей, 8 разных подходов, 8 увлекательных уроков. Это как раз тот случай, когда участие важнее самой победы, ведь главное в этом конкурсе не завоевать первое место, а поделиться с коллегами собственным опытом и наработками и почерпнуть что-то новое для себя. Говорят, что хорошему педагогу нужны только мел, доска и ученики, однако современные реалии оставляют эту поговорку не у дел. В наше время учителям приходиться учиться не меньше, чем их подопечным, ведь все новые и новые технологии внедряются в образование. Приятно осознавать, что педагогическое сообщество нашего города не отстает от общих тенденций и идет в ногу со временем. Мы поздравляем победителей муниципального этапа конкурса и желаем им достойно проявить себя и на республиканской арене!

Амир БАЙРАМБЕКОВ.

ЕДИНЫЙ УРОК

МНЕ ЛЬ ТЕБЕ, ДАГЕСТАН МОЙ БЫЛИННЫЙ, НЕ МОЛИТЬСЯ, ТЕБЯ ЛЬ НЕ ЛЮБИТЬ...

В рамках Единого урока, посвященного истории образования Дагестанской АССР, во всех классах СОШ № 11 прошли классные часы.

На классных часах ребята узнали, что 100 назад – 20 января 1921 года в жизни народов Дагестана произошло знаковое историческое событие: впервые за всю многовековую историю народы Дагестана объединились в единое государственное образование – республику. Это событие предопределило дальнейшее развитие региона и народов, его населяющих.

Классные руководители всех 58 классов школы провели содержательные беседы с учащимися, показали презентации об истории становления республики. В ходе мероприятий учащиеся получили информацию о величии и значимости Дагестана, говорили о его будущем и прошлом. Звучала не только историческая информация, но и песни, стихи о нашей малой родине.

Ребята и преподаватели поговорили о тех, кем по праву гордится Республика Дагестан – это деятели литературы и искусства, среди которых Расул Гамзатов, Ахмедхан Абубакар, Хизгил Авшалумов, Юсуп Хаппалаев, Фазу Алиева, Готфрид Гасанов.

Также учителя рассказали о том, какой весомый вклад в развитие науки внесли историки Расул Магомедов и Амри Шихсаидов, академики Гаджи Гамзатов и Абдусалам Гусейнов, хирург Рашид Аскерханов и многие другие крупные учёные Дагестана.

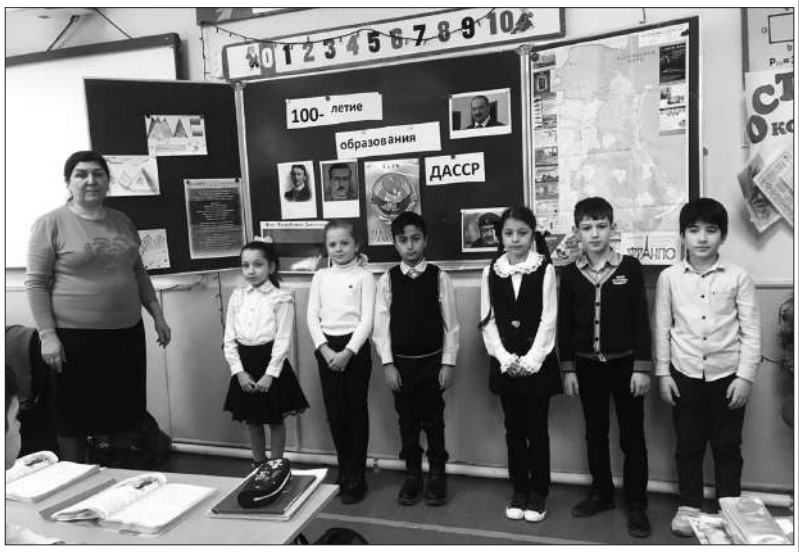

Учащиеся с радостью вспомнили всемирно известных наших земляков – летчика-космонавта Мусу Манарова, чемпионов мира, олимпийских чемпионов Али Алиева, Владимира Назлымова, Загалава Абдулбекова, Владимира Юмина, Бувайсара Сайтиева, Мавлета Батырова, Елену Исинбаеву.

Также был показан фильм, снятый к 100-летнему юбилею образования ДАССР «Дагестан – страна гор».

На классные часы были приглашены почётные гости, которые внесли свой личный вклад в становление и процветание нашей республики и города Избербаш. Директор школы Анжела Шахамировна и члены школьной администрации, посетив уроки, отметили, что проведенные мероприятия достигли поставленных целей: пробудить в детях чувство любви к Родине, к родному краю.

Школьники активно участвовали в дискуссиях, проявляли неподдельный интерес к истории родного края, к его богатому культурно-историческому наследию.

Отметим, что все мероприятия прошли с соблюдением санитарно-эпидемиологических норм и требований Роспотребнадзора.

Анастасия МАЗГАРОВА.

ПАТРИОТОВ ВОСПИТЫВАЮТ С ДЕТСТВА

Образование ДАССР – важная страница в истории нашего региона, изменившая жизни многих поколений дагестанцев. В год столетия ДАССР важной задачей взрослых является рассказать самым маленьким, почему они являются гражданами Российской Федерации и как родная Республика стала такой, какая она есть сегодня. Быть патриотом и знать свою историю нужно с самого детства. В дошкольных учреждениях Избербаша с размахом прошёл ряд мероприятий, посвящённых столетнему юбилею ДАССР.

Повсеместно в детских садах состоялись познавательные уроки об истории ДАССР и её выходцев, прошли красочные фотосессии в традиционных нарядах. Прошли творческие выставки и виртуальные экскурсии по Стране гор. Детсадовцы массово присоединились к онлайн-флешмобу #стихиодагестане, в рамках которого читали стихотворения о родном крае в национальных костюмах. В МКДОУ № 12 прошёл настоящий парад костюмов народов Дагестана.

Одной из главных жемчужин Дагестана являются его народная культура и труд умельцев и ремесленников знаменитых аулов. К теме Балхарского гончарного мастерства обратились воспитанники детских садов МКДОУ № 1, № 2 и № 6, в которых прошли творческие уроки прикладного искусства, в рамках которых ребята делали аппликации и расписывали известные всем балхарские кувшины.

В детском саду № 6 также состоялись спортивные соревнования в формате традиционных дагестанских игр и джигитских состязаний.

Воспитанники дошкольных учреждений в игровой форме знакомились с народными обрядами и ритуалами дагестанцев, такими как, например, укладывание новорожденного в люльку.

Дагестанская кухня давно завоевала сердца гурманов по всему миру. Ее разнообразие продемонстрировали педагоги детского сада № 10.

Во время празднования юбилея ДАССР дошкольники будто перенеслись в эпоху горцев и горянок. Повсюду в садах царила атмосфера традиционного Дагестана. Стилистическое оформление фасадов, национальные костюмы и изделия ремесленников, песни и танцы вернули ребят в прошлую эпоху, когда наша республика была далека от нынешнего состояния. Это путешествие станет для детей бесценным опытом, который однажды они передадут и своим потомкам, а память о былых временах навсегда останется в сердцах дагестанцев.

Амир БАЙРАМБЕКОВ

«БЕЗ ДРУЖБЫ ПОГИБ БЫ МОЙ МАЛЫЙ НАРОД, ВЕЛИКИЙ ЛИШЬ ТЕМ, ЧТО ЛЮБОВЬЮ ЖИВЁТ!»

Празднованию 100-летия со дня образования ДАССР, воспитанию любви к своей малой родине, уважения к истории, культуре, языкам народов, проживающих на территории Дагестана, был посвящён прошедший 21 января большой общешкольный фестиваль в МКОУ СОШ № 12.

В качестве почетных гостей на мероприятие были пригашены директор информационно-методического центра управления образованием г. Избербаша Зинаида Шихшинатова и председатель городского Совета ветеранов ВОВ и труда Абдулкасим Абусалимов.

Фестиваль открылся трогательным исполнением гимнов Российской Федерации и Республики Дагестана хором учащихся 4-классов. Затем слово взяла директор МКОУ СОШ № 12 Маликат Шебединова, она поздравила всех с юбилейной датой – 100-летием образования ДАССР и вкратце рассказала об истории создания республики.

В рамках фестиваля была представлена презентация «Моя республика», рассказывающая о героическом прошлом Дагестана и его настоящем, традициях и обычаях, культурных ценностях, красоте природы родного края.

На мероприятии прозвучали проникновенные стихотворения известных дагестанских поэтов, чарующие и лирические народные и современные музыкальные композиции. Богатство и разнообразие культур самых многочисленных народностей Дагестана учащиеся школы показали в своих танцах, исполнив их вдохновенно и очень выразительно.

Азартно и увлекательно прошла в ходе фестиваля викторина с вопросами об известных писателях, поэтах, спортсменах, общественных и государственных деятелях, представляющих этносы. Взрослые и дети дружно отвечали на вопросы викторины, показав хорошие знания о своей родной республике и людях, её прославивших.

Стоит отметить, что в зале была представлена выставка, предметы которой были кропотливо собраны учителями школы. Выставка включала в себя старинные и современные предметы быта дагестанцев, образцы ювелирного дела кавказских мастеров. А ещё был стенд декоративно-прикладного искусства учеников школы, где они представили свои работы – рисунки, изделия из папье-маше, керамики, пряжи, кружева. Выставка погрузила каждого в неповторимый колорит Республики Дагестан.

Ну и куда же без стола с блюдами национальной кухни, заботливо приготовленными умелыми руками учителей СОШ № 12. Здесь были и аварский пышный хинкал и яичные курзе, многослойное лезгинское чуду и свадебные сладости даргинцев, и много чего вкусного.

Ученики и учителя подошли к подготовке к мероприятию со всей ответственностью, подобрали национальные костюмы, учли всё до мельчайших подробностей. И поэтому фестиваль получился ярким, интересным для всех присутствующих. Никто не остался равнодушным.

В завершение мероприятия слово было предоставлено почетным гостям. Зинаида Шихшинатова, обращаясь к присутствующим, сказала: «Дорогие ребята и уважаемые взрослые, коллеги! Нам повезло, ведь мы с вами живём в замечательном, благословенном крае. Здесь соседствует множество народов, которые прекрасно дружат и дополняют друг друга, им тепло и уютно вместе на гостеприимной земле Дагестана. Ещё великий поэт Расул Гамзатов воспел дружбу дагестанских народов: «Без дружбы погиб бы мой малый народ, великий лишь тем, что любовью живёт!».

100-летие со дня образования ДАССР – это еще один прекрасный повод вспомнить наши замечательные традиции, обычаи, которые способствуют тому, чтобы наши дети росли трудолюбивыми, уважительными по отношению к старшим, заботливыми. Я более 50-ти лет проживаю в Дагестане, большая и лучшая часть моей жизни связана с ним. И конечно, я считаю его своей родиной и очень люблю!».

Председатель Совета ВОВ и труда Абулкасим Абусалимов в своей речи подчеркнул, что главное богатство на нашей дагестанской земле это люди, а именно: политики и ученые, землепашцы, садоводы и животноводы, писатели и артисты, спортсмены, мастера необычных профессий, сохраняющие свои традиции и культуру, пришедшую из глубины веков. Зинаида Семёновна и Абулкасим Абусалимович поздравили коллектив школы со 100-летием со дня образования ДАССР и пожелали всем жителям республики мира и благополучия.

Анастасия МАЗГАРОВА.

СТО ЛЕТ РОДНОМУ ДАГЕСТАНУ

20 января – знаменательная дата для каждого жителя нашей родной республики. Именно в этот день 100 лет назад на Чрезвычайном съезде народов Дагестана было законодательно утверждено образование Дагестанской Советской Социалистической Республики. Благодаря этому наш регион утвердился в статусе важной части огромного государства и получил курс на дальнейшее развитие. Декларация об автономности Дагестана была принята с учётом его многонациональности, с упором на сохранение его культуры и самобытности.

Это было судьбоносное решение, принятое Советским Правительством во главе с Генеральным секретарем ЦК РКП Иосифом Сталиным. Дагестан сегодня, как и прежде, славен своим народом, всё также люди чтут свои обычаи и традиции, но при этом тесно шагают в ногу с современным обществом и миром в целом.

В праздничную юбилейную дату по всей республике прошли культурно-массовые мероприятия, посвященные этому событию. А в школах городов – открытые уроки и классные часы. Так и наш 4 «Б» класс СОШ № 1 не остался в стороне, при поддержке родителей совместно с учениками мы провели классный час на тему: «Сто лет – родному Дагестану».

Мы оформили класс тематическими иллюстрациями, ученики облачились в традиционные костюмы своих народностей, приготовили праздничные угощения и пригласили гостей, чтобы показать и рассказать о своей любви к малой Родине в стихах и песнях.

Начался наш классный час гимнами России и Дагестана. Это было торжественное начало рассказа о славном и прекрасном крае гор, удивительно богатом своей великолепной природой и разнообразной культурой.

Учащиеся в стихах и прозе говорили о гостеприимстве народов Дагестана, о его умельцах, талантливых людях во всех сферах и отраслях. Ребята рассказали собравшимся гостям о том, как славят Дагестан народные поэты, как воспевают его в песнях музыканты, как в ритме лезгинки танцоры говорят о своей любви к Родине.

Ученики сами исполнили песни и народные танцы, организовали сценическую постановку «Горец и молодые люди», повествующую о том, что Родина – самое главное, что есть у каждого из нас, и ее невозможно купить, продать или забыть.

Как в нашей многонациональной республике всегда мир и согласие, так и в нашем классе, мы всегда дружны и приветливы, и с большой радостью встречаем гостей. Вот и в этот раз, нам было очень приятно видеть в числе присутствующих коллектив и руководство школы, родителей учеников и особенного гостя – ветерана Афганской войны Султана Магомедовича Даитбекова.

В ходе мероприятия напомнили мы присутствующим и о кодексе чести Дагестана, вспомнили историю родного края и прославивших на весь мир его славных сыновей и дочерей, потому как главная гордость и ценность Дагестана, безусловно – это его люди.

Завершился классный час «Сто лет родному Дагестану» добрыми словами напутствия от наших гостей, праздничной лезгинкой и веселым смехом детей. По окончании мероприятия все еще раз поздравили друг друга со знаменательной датой и возможностью быть причастными к празднованию юбилея.

Мне как педагогу очень важно, чтобы мои ученики помимо получения фундаментальных знаний основной школьной программы развили свои творческие способности, а также получили представление о важности и ценности понятия Родина. Я хочу научить их гордиться тем, что они дагестанцы, привить чувство патриотизма и толерантности.

Проведение таких мероприятий охватывает весь список поставленных задач: ребята получают знания, взаимодействуют друг с другом, знакомятся с культурой народов, раскрывают свой потенциал.

Но, как говорится, один в поле не воин. Классному руководителю без помощи трудно добиваться таких результатов, поэтому хочу выразить слова благодарности за поддержку коллегам и родителям учеников.

Умукурсум МУТАЕВА,
классный руководитель
4 «Б» СОШ № 1.

МОЯ МАЛАЯ РОДИНА

В рамках празднования столетнего юбилея Дагестанской Автономной Советской Социалистической Республики в школе № 1 проходили классные часы на тему «Дагестан – мой край родной».

На одном из таких мероприятий, организованном классным руководителем Индирой Рашидовой, учащиеся 4 «Е» класса рассказали об истории образования ДАССР, обычаях и традициях народов нашей республики, которые веками жили между собой в мире и согласии, вместе защищали родной край от разных завоевателей.

Испокон веков славился Дагестан и своим гостеприимством. Здесь и сегодня говорят, что дом, куда не ходят гости – самый несчастный. В этом отношении наша страна гор самая счастливая, ибо она всегда славится своим хлебосольством. Школьники сохранили эту добрую традицию и встретили гостей по-дагестански – накрытым столом и угощениями.

Но главная ценность и гордость Дагестана – это, безусловно, его люди. Это родина многих смелых, трудолюбивых и талантливых людей, спортсменов, ученых, деятелей культуры и политиков. Это и Герои Советского Союза Магомед Гаджиев, Магомед-Загид Абдулманапов, Валентин Эмиров, Амет-Хан Султан, Муса Манаров, учёный и политик Шамиль и Муху Алиевы, поэтесса Фазу Алиева, композитор и общественный деятель Мурад Кажлаев и многие другие.

В рамках классного часа ребята показали гостям шутливые сценки и танцы, читали стихотворения, исполнили известные и популярные песни, посвященные родному краю.

В завершение мероприятия методист управления образованием Асият Айдемирова поблагодарила детей и организаторов классного часа за возможность ещё раз понаблюдать за прекрасными традициями наших народов, вспомнить о богатой истории и самобытной культуре страны гор.

Ибрагим ВАГАБОВ.

КРАЙ ВЕЛИКОЙ КУЛЬТУРЫ

Дагестан – это не только горы, хребты, каньоны и водопады. Дагестан – это танец, Дагестан – это песня. 100 лет назад наш край был признан важной и неотъемлемой частью Российской Федерации, и культура его благодаря этому знаменательному событию стала по-настоящему народной во всей стране. И как лучше поздравить родную республику и её жителей с вековым юбилеем, если не традиционными песнями и танцами?

21 января в Доме детского творчества концертной программой отметили 100-летний юбилей Республики Дагестан активисты РДШ из творческих и волонтёрских объединений «Харс», «Узоры», «Миротворцы», «Грация», «Домисолька», «Аккорд» и «Барабанщики» избербашского МБУ ДО ДДТ. Ребята песнями, танцами, литературными композициями поздравили Дагестан и пожелали любимой республике сохранить и преумножить на века духовное богатство и самобытную культуру родного края.

Ребята рассказывали зрителям историю ДАССР, сопровождая факты из летописи нашей родины с посвящёнными ей концертными номерами. Традиционная лезгинка в нарядных национальных костюмах, песни и стихи о дружбе народов и акробатические номера от юных гимнастов из творческого объединения «Грация» согрели сердца публики. Колоритно прозвучали мелодии, сыгранные на народных инструментах. Директор дома детского творчества Зубайдат Рамазанова поблагодарила ребят за организацию такого душевного праздника и поздравила их с юбилеем ДАССР.

Амир БАЙРАМБЕКОВ.

«ЧЕЛОВЕК БЕЗ РОДИНЫ, ЧТО СОЛОВЕЙ БЕЗ ПЕСНИ»

У каждого человека есть Родина – край, где он родился и где всё кажется особенным, прекрасным и родным. Всё в нём до боли знакомо, здесь чувствуешь себя частичкой целого, единого, неделимого. Таким местом для нас является любимый Дагестан.

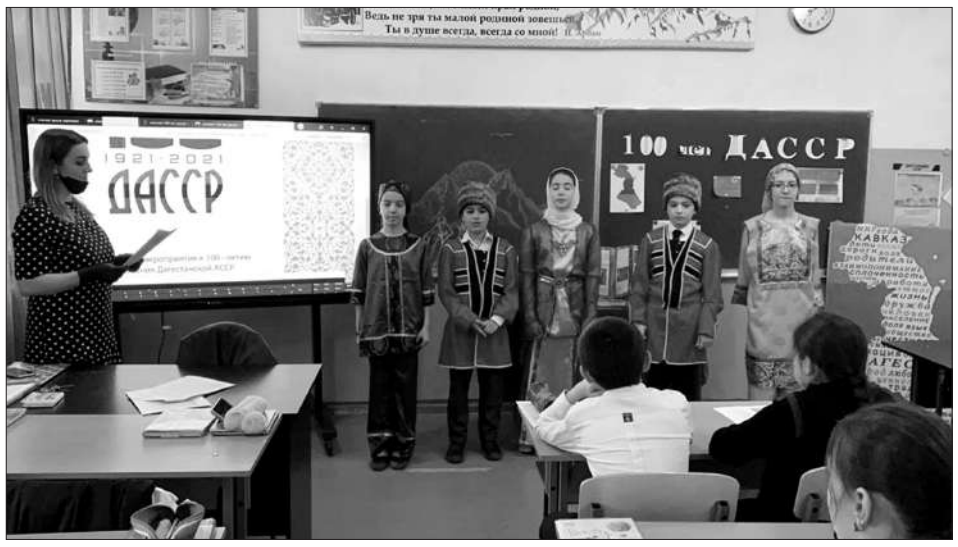

Наша малая Родина имеет богатую многовековую историю. Немало испытаний выпало на долю наших предков: вторжение войск сасанидских царей, гуннов, хазар, половцев; страшные нашествия орд Чингисхана; нападения полчищ иранского завоевателя Надир-шаха. Свой героизм и патриотизм наш народ проявил и в жестокой схватке с фашистами в годы ВОВ и во время августовских событий 1999 года, когда на территорию Дагестана вторглись международные бандформирования.

Одним из значимых событий в жизни нашей республики, повлиявшим на жизнь многих поколений дагестанцев, является создание Дагестанской АССР. Декрет об образовании ДАССР был подписан 20 января 1921 года, с этого момента прошло ровно 100 лет. В честь юбилея по всей республике проводятся культурно-просветительские мероприятия: конкурсы, викторины, фестивали, акции, торжественные линейки. Активное участие в праздновании исторической даты также приняли педагогический коллектив и учащиеся СОШ № 8.

В каждом кабинете были оформлены тематические стенгазеты, в библиотеке организована выставка книг и проведены информационные часы. Одним из ярких мероприятий, посвящённых 100-летию образования ДАССР, стал конкурс чтецов среди учащихся 1-4-классов, прошедший в школе 20 января под руководством учителя начальных классов Арият Магомедовой. Юные конкурсанты проникновенно декламировали стихотворения о Дагестане. Своими яркими артистическими выступлениями чтецы поставили в затруднительное положение членов жюри: заместителя директора по УВР начальных классов Разият Чамсулвараеву, учителя русского языка и литературы Марьям Сулейманову, учителя начальных классов Раисат Касумову и заместителя директора по ВР Ранету Исмиеву.

Кроме того, среди учащихся 5-8 классов прошли классные часы в форме литературно-музыкальных композиций, а в 9-х классах – уроки-викторины на знание истории, географии и культуры родного края. Во всех классах учащиеся написали тотальные диктанты на темы: «Дагестан – моя малая Родина», «Образование ДАССР».

21 января в школе провели торжественную линейку, на которой учащиеся рассказали об истории образования ДАССР, читали стихотворения, исполнили песни, поставили инсценировку отрывка из горской баллады «Каменный мальчик». Подготовили это мероприятие учащиеся 10 «а» класса вместе со своим классным руководителем Марьям Сулеймановой

Такие мероприятия очень важны! Они помогают проявить учащимся свои творческие способности, проверить знания исторических дат и событий, пробуждают интерес к изучению нового. А главное учащимся нравятся эти мероприятия. Значит, они ценят и любят свой родной край – Дагестан!

Ранета ИСМИЕВА,
заместитель директора
по ВР в СОШ № 8.

ОБЩЕОБРАЗОВАТЕЛЬНЫЕ УЧРЕЖДЕНИЯ ПОЛУЧИЛИ ОЧЕРЕДНУЮ ПАРТИЮ РЕЦИРКУЛЯТОРОВ

Во все общеобразовательные учреждения г. Избербаша – школы и детские сады – поступила вторая партия рециркуляторов для обеззараживания воздуха в помещениях. Напомним, что первая партия была поставлена к началу учебного года.

«В сложившейся эпидемиологической ситуации, связанной с распространением коронавирусной инфекции, вопросы безопасности наших учащихся вышли на первый план. Благодарим администрацию города за внимательное отношение к здоровью наших детей, – отметила директор МКОУ СОШ № 2 Марзи Магомедова. – Пока было тепло, мы регулярно проветривали помещения, но сейчас постоянно открывать окна из-за низких температур мы не можем, поэтому сейчас нам очень помогут рециркуляторы. Однако это не исключает и обязательного проветривания помещения в отсутствии детей в классах. Мы стараемся выполнять все требования Роспотребнадзора».

Бактерицидные рециркуляторы предназначены для обеззараживания воздуха и предотвращения распространения инфекций, передающихся воздушно-капельным путем. По своим техническим характеристикам конструкция бактерицидного рециркулятора исключает попадание прямых ультрафиолетовых лучей из камеры прибора в помещение, что делает рециркулятор безопасным для находящихся в помещении людей.

Анастасия МАЗГАРОВА.

УВЕДОМЛЕНИЕ

о необходимости соблюдения положений Федерального закона от 22.05.2003 г. № 54-ФЗ «О применении контрольно-кассовой техники при осуществлении расчётов в Российской Федерации»

Межрайонная ИФНС России № 6 по Республике Дагестан уведомляет организации и индивидуальных предпринимателей о том, что в соответствии с пунктом 1 статьи 12 Федерального закона от 22.05.2003 № 54-ФЗ «О применении контрольно-кассовой техники при осуществлении расчетов в Российской Федерации» (далее – Федеральный закон № 54-ФЗ) контрольно-кассовая техника, включенная в реестр контрольно-кассовой техники, применяется на территории Российской Федерации в обязательном порядке всеми организациями и индивидуальными предпринимателями при осуществлении ими расчетов, за исключением случаев, установленных Федеральным законом № 54-ФЗ.

Согласно пункту 2 статьи 12 Федерального закона № 54-ФЗ при осуществлении расчета пользователь обязан выдать кассовый чек или бланк строгой отчетности на бумажном носителе и (или) в случае предоставления покупателем (клиентом) пользователю до момента расчета абонентского номера либо адреса электронной почты направить кассовый чек или бланк строгой отчетности в электронной форме покупателю (клиенту) на предоставленные абонентский номер либо адрес электронной почты (при наличии технической возможности для передачи информации покупателю (клиенту) в электронной форме на адрес электронной почты), если иное не установлено Федеральным законом № 54-ФЗ.

При этом следует учитывать, что за нарушение законодательства Российской Федерации о применении контрольно-кассовой техники предусмотрена административная ответственность статьей 145 Кодекса Российской Федерации об административных правонарушениях (далее – КоАП). В частности, в соответствии с частью 2 статьи 145 КоАП неприменение контрольно-кассовой техники в установленных законодательством Российской Федерации о применении контрольно-кассовой техники случаях влечет наложение административного штрафа на должностных лиц в размере от одной четвертой до одной второй размера суммы расчета, осуществленного без применения контрольно-кассовой техники, но не менее десяти тысяч рублей; на юридических лиц – от трех четвертых до одного размера суммы расчета, осуществленного с использованием наличных денежных средств и (или) электронных средств платежа без применения контрольно-кассовой техники, но не менее тридцати тысяч рублей.

Согласно части 3 статьи 145 КоАП повторное совершение административного правонарушения, предусмотренного частью 2 статьи 145 КоАП, в случае, если сумма расчетов, осуществленных без применения контрольно-кассовой техники, составила, в том числе в совокупности, один миллион рублей и более, влечет в отношении должностных лиц дисквалификацию на срок от одного года до двух лет; в отношении индивидуальных предпринимателей и юридических лиц – административное приостановление деятельности на срок до девяноста суток.

В настоящий момент ФНС России проводятся мероприятия по выявлению налогоплательщиков сферы услуг общественного питания, которые нарушают требования законодательства Российской Федерации о применении контрольно-кассовой техники, в том числе посредством постоянного мониторинга расчётов для включения в планы проверок и проведения соответствующих контрольных мероприятий. Если налогоплательщики сферы общепита продолжают не применять контрольно-кассовую технику и, соответственно, не фиксировать выручку через контрольно-кассовую технику в полном объёме, то такие налогоплательщики попадают в план проверок.

Межрайонная ИФНС России № 6 по Республике Дагестан.

РЕКВИЗИТЫ ДЛЯ ЗАЧИСЛЕНИЯ НАЛОГОВ И СБОРОВ

Получатель: **УФК по РД (МРИ ФНС № 6 по РД), г. Избербаш**
ИНН - 0548112705
КПП - 054801001
Банк получатель:
Отделение- НБ Республика Дагестан/УФК по Республике Дагестан г. Махачкала
БИК – 018209001
Расчётный счёт – **40102810945370000069**
ОКТМО – 82715000 - Избербаш

К СВЕДЕНИЮ ПЕНСИОНЕРОВ И ВЛАДЕЛЬЦЕВ СЕРТИФИКАТОВ МСК

В соответствии с внесёнными поправками в Конституцию РФ с 1 января в России страховые пенсии для неработающих пенсионеров увеличены на 6,3 %. Кроме того, с 1 января увеличены и размеры сертификатов на материнский семейный капитал на 3,7 %.

Напомним, что в прошлом году размер МСК после индексации был равен 466 617 рублей. А при рождении в семье второго ребёнка в течение 2020 года размер МСК увеличивался на 150 000 рублей, т.е. общая сумма составляла 616 617 рублей. После индексации с 1 января размер МСК составляет 483 882 рублей в первом случае, и 639 432 рублей – во втором.

Избербашское Управление ОПФР по РД.

МВД ПРЕДУПРЕЖДАЕТ

БУДЬТЕ БДИТЕЛЬНЫ! НЕ ПОПАДАЙТЕСЬ НА УЛОВКИ МОШЕННИКОВ!

В последнее время резко увеличилось количество обращений граждан в полицию с заявлением о хищении у них денежных средств с банковской карты. Причём каждый раз мошенники придумывают новые способы кражи денег у доверчивых людей.

Широкую популярность получили смс-рассылки или электронные письма с сообщениями о выигрыше автомобиля либо других ценных призов. Для получения «выигрыша» злоумышленники обычно просят перевести на электронные счета определенную сумму денег, мотивируя это необходимостью уплаты налогов, таможенных пошлин, транспортных расходов и т.д. После получения денежных средств они перестают выходить на связь либо просят перевести дополнительные суммы на оформление выигрыша.

Оградить себя от подобного рода преступлений предельно просто. Прежде всего необходимо быть благоразумным. Задумайтесь над тем, принимали ли вы участие в розыгрыше призов? Знакома ли вам организация, направившая уведомление о выигрыше? Откуда организаторам акции известны ваши контактные данные? Если вы не можете ответить хотя бы на один из этих вопросов, рекомендуем вам проигнорировать поступившее сообщение.

Если вы решили испытать счастье и выйти на связь с организаторами розыгрыша, постарайтесь получить от них максимально возможную информацию об акции, условиях участия в ней и правилах ее проведения. Помните, что упоминание вашего имени на интернет-сайте не является подтверждением добропорядочности организаторов акции и гарантией вашего выигрыша.

Любая просьба перевести денежные средства для получения выигрыша должна насторожить вас. Помните, что выигрыш в лотерею влечет за собой налоговые обязательства, но порядок уплаты налогов регламентирован действующим законодательством и не осуществляется посредством перевода денежных средств на электронные счета граждан и организаций или т.н. «электронные кошельки».

Будьте бдительны и помните о том, что для того, чтобы что-то выиграть, необходимо принимать участие в розыгрыше. Все упоминания о том, что ваш номер является «счастливым» и оказался в списке участников лотереи, являются, как правило, лишь уловкой для привлечения вашего внимания.

Нередки случаи мошенничеств, связанных с деятельностью интернет-магазинов и сайтов по продаже авиабилетов. Чем привлекают потенциальных жертв мошенники? Прежде всего – необоснованно низкими ценами. При заказе товаров вас попросят внести предоплату, зачастую путем внесения денежных средств на некий виртуальный кошелек посредством терминала экспресс-оплаты. Далее магазин в течение нескольких дней будет придумывать отговорки и обещать вам скорую доставку товара, а потом бесследно исчезнет либо пришлет некачественный товар.

Цель подобных сайтов – обмануть максимальное количество людей за короткий срок. Создать интернет-сайт сегодня – дело нескольких минут, поэтому вскоре после прекращения работы сайт возродится по другому адресу, с другим дизайном и под другим названием.

Если вы хотите купить товар по предоплате помните, что серьёзные интернет-магазины не будут просить вас перечислить деньги на виртуальный кошелёк или счёт мобильного телефона. Поищите информацию о магазине в сети интернет, посмотрите, как долго он находится на рынке. Если вы имеете дело с сайтом крупной или известной вам компании, убедитесь в правильности написания адреса ресурса в адресной строке вашего браузера. При необходимости потребуйте от администраторов магазина предоставить вам информацию о юридическом лице, проверьте ее, используя общедоступные базы данных налоговых органов и реестр юридических лиц. Убедитесь в том, что вы знаете адрес, по которому сможете направить претензию в случае, если вы будете недовольны покупкой.

Заметно участились случаи рассылки смс-сообщений, содержащих информацию о том, что банковская карта абонента заблокирована в силу ряда причин. Иногда подобные сообщения содержат призыв перевести деньги для разблокировки карты, иногда абонента просят позвонить или отправить смс на короткий номер.

Необходимо помнить о том, что единственная организация, которая сможет проинформировать вас о состоянии вашей карты – это банк, обслуживающий ее. Если у вас есть подозрения о том, что с вашей картой что-то не в порядке, если вы получили смс-уведомление о ее блокировке, немедленно обратитесь в банк. Телефон клиентской службы банка обычно указан на обороте карты. Не звоните и не отправляйте сообщения на номера, указанные в смс-уведомлении, за это может взиматься дополнительная плата.

Один из популярных способов мошенничеств, основанных на доверии связан с размещением объявлений о продаже товаров на электронных досках объявлений и интернет-аукционах. Как правило, мошенники привлекают своих жертв заниженными ценами и выгодными предложениями и требуют перечисления предоплаты путем перевода денежных средств на электронный кошелек.

Благоразумие поможет и здесь. Внимательно изучите объявление, посмотрите информацию о лице, разместившем его. Если торговая площадка имеет систему рейтингов продавцов, изучите отзывы, оставленные другими покупателями, не забывая, однако, о том, что преступники могут оставлять положительные отзывы о себе, используя дополнительные учетные записи. Воспользуйтесь интернет-поиском. Иногда достаточно ввести в форму поиска телефонный номер или сетевой псевдоним продавца для того, чтобы обнаружить, что эти данные уже использовались в целях хищения денежных средств и обмана покупателей.

Посмотрите среднюю стоимость аналогичных товаров. Чересчур низкая стоимость должна вызвать у вас подозрение. Если продавец требует перечислить ему полную или частичную предоплату за приобретаемый товар на электронный счет, подумайте, насколько вы готовы доверять незнакомому человеку. Помните, что перечисляя деньги незнакомым лицам посредством анонимных платежных систем, вы не имеете гарантий их возврата в случае, если сделка не состоится.

ОМВД России по г. Избербашу.

ДИСТАНЦИОННОЕ МОШЕННИЧЕСТВО

ПРИСВАИВАЛ ДЕНЬГИ ПОД ПРЕДЛОГОМ ПРОДАЖИ МЕДИКАМЕНТОВ

39-летнаяя жительница города обратилась в полицию с заявлением о том, что неизвестный путём обмана похитил у неё деньги в сумме более 40 000 рублей.

Женщина сообщила полицейским, что накануне на её мобильный телефон поступил звонок от ранее неизвестного ей человека. Звонивший представился провизором аптеки и под предлогом продажи лекарственного препарата завладел её деньгами.

Заявительница объяснила, что мужчине удалось ввести её в заблуждение, так как указанное лекарство он предлагал приобрести по заниженной цене. Предложение показалось настолько заманчивым, что усыпило бдительность жительницы Избербаша.

Вскоре по подозрению в совершении преступления полицейскими установлен и задержан 20-летний житель Ставропольского края.

В ходе разбирательства молодой человек рассказал, что создал в одной из социальных сетей страницу, где предлагал приобрести медикаменты по оптовым ценам, оформлял заказ, а в качестве доказательства отправки товара высылал чек, после чего требовал полную предоплату. Получив деньги, переставал выходить на связь с покупателями.

По признакам состава преступления возбуждено уголовное дело по ч. 2 ст. 159 УК РФ (Мошенничество).

Уважаемые граждане, будьте осторожны! Не покупайте медикаменты в социальных сетях. Вы рискуете не только деньгами, но и здоровьем!

ОМВД России по г. Избербашу.

ВАКЦИНАЦИЯ ОТ КОРОНАВИРУСА ПОСТЕПЕННО НАБИРАЕТ ОБОРОТЫ

18 января в регионах России стартовала массовая вакцинация всех категорий населения от COVID-19. На данный момент в России зарегистрированы две отечественных вакцины, третья будет зарегистрирована в скором времени.

В Избербаше вакцинация от коронавирусной инфекции населения, отнесенного к приоритету первого уровня, проводится отечественной вакциной «ГамКовидВак» («Спутник-V», созданной институтом Гамалеи).

Всего по состоянию на 25 января ГБУ РД «ИЦГБ» получила 350 доз вакцины «ГамКовидВак». Первые 150 доз были поставлены еще 16 декабря, вторые 200 доз получили в поликлинике 30 декабря. Количество ожидаемой вакцины пока неизвестно, но поставка продолжится. Запасы будут постоянно пополняться в зависимости от потребности медучреждения.

В ИЦГБ для пункта вакцинации закупили морозильное оборудование, необходимое для хранения препарата, так как он, чтобы сохранить эффективность, должен находиться в помещении с очень низкой температурой.

Как рассказала врач-эпидемиолог Избербашской ЦГБ Патимат Мирзаева на начало текущей недели уже привито 120 человек. Из них пять человек уже полностью завершили вакцинацию, то есть сделали ее два раза. Как известно, прививка от COVID-19 делается вакциной «ГамКовидВак» дважды, так как она двухкомпонентная. Двукратная схема введения позволяет сформировать у человека длительный иммунитет. Через 21 день пациент должен прийти на вторую инъекцию препарата, после этого вакцинация считается завершенной. Записаться нужно только на первую вакцинацию. На вторую запишут автоматически. Вакцинация – дело полностью добровольное и бесплатное.

По словам врача-эпидемиолога Патимат Мирзаевой, люди приходят на прививку ежедневно, возраст прививаемых составляет от 30 до 60 лет. Привились уже 30 медиков ИЦГБ, остальные готовятся, сдают анализы и ждут результатов. Также постепенно получают вакцинацию работники образовательных организаций, сотрудники полиции.

«Конечно, сначала при поступлении вакцины многие отказывались прививаться, а сейчас, когда пошла массовая вакцинация по всем городам, люди поняли, что это безопасно, – отмечает Патимат Алиевна. – Препарат переносится достаточно хорошо. При этом кроме болезненности в месте инъекции и в единичных случаях подъёма температуры до 38,5 градусов в первые сутки других побочных эффектов у вакцинированных не наблюдается.

Небольшие трудности при прививании возникают из-за того, что «ГамКовидВак» находится в ампуле, которая содержит сразу 5 доз. Сам препарат можно использовать только в течение 2 часов после вскрытия. Поэтому мы сначала набираем группы по пять человек, назначаем им день, к которому они должны быть готовы, т. е. сдать необходимые анализы и получить на них ответы. Кроме того, вакцинируемые должны пройти обследование у терапевта. Врач измеряет температуру и артериальное давление, собирает анамнез, выясняет, были ли реакции на другие вакцины, нет ли гиперчувствительности к компонентам препарата, аллергия. По итогам этого принимается решение. Если оно положительное, человека прививают, а затем наблюдают.

Изначально к ГБУ РД «ИЦГБ» были прикреплены еще три района на вакцинацию – Каякентский, Карабудахкентский и Сергокалинский, однако сейчас мы ответственны только за город Избербаш.

25 января наш прививочный кабинет посетил начальник территориального отдела управления Роспотребнадзора по городу Избербаш Айнула Сейфулаевич Тагиров, он вместе с нашими горожанами прошел процедуру вакцинации. Вакцинирование прошло удачно, нежелательных реакций от вакцины ни у кого из привитых не наблюдалось.

– Патимат Алиевна, кто не может получить вакцину?

– В первую очередь те, кто имеет острые формы любых заболеваний или обострение хронических, иммунодефицит, злокачественные новообразования. Впрочем, такие ограничения характерны для любой вакцины. Также нельзя прививаться людям с аллергическими реакциями или повышенной чувствительностью к компонентам препарата.

Однако отмечу, что вакцина «ГамКовидВАк» не основана на белке куриного яйца, который обычно вызывает аллергические реакции. Но надо быть осторожным тем, чей организм может дать реакцию на гидроксид алюминия – вспомогательное соединение в составе вакцины. Врач перед прививкой должен разъяснить ее состав.

– Скажите, если человек уже переболел коронавирусом, нужна ли ему прививка?

– Вакцинация проводится пациентам, которые не болели коронавирусом или болели, но с момента выздоровления прошло не менее 6 месяцев. Перед вакцинацией вы можете сдать ИФА-тест, чтобы узнать, есть ли у вас антитела к коронавирусу, но это необязательно.

Стоит помнить о том, что риск повторного заражения существует, и он достаточно велик. То, что вы переболели ковидом, не даёт 100-процентной защиты. Однако прививка способна дать вам иммунитет, а в случае заражения минимизировать риск тяжёлых осложнений.

Хочу подчеркнуть, что прививка не освобождает нас от соблюдения необходимых противоэпидемиологических мер. В течение 21 дня после вакцинации, когда иммунитет только формируется, нужно особенно беречь себя.

Чтобы наступил заметный эффект от вакцинации, необходимо, чтобы препарат получили хотя бы 20 % населения, а затем, чтобы у них успел выработаться иммунитет. Даже в этом случае привитый человек, столкнувшись с вирусом, может остаться его механическим разносчиком, хотя и не заболеет сам. Поэтому мытьё и обработка рук, а также соблюдение социальной дистанции и ношение маски пока не отменяются.

Беседовала Анастасия МАЗГАРОВА.

Сообщаем избербашцам, что записаться на вакцинацию от COVID-19 теперь возможно через Единый портал государственных и муниципальных услуг, для этого достаточно иметь упрощенную учетную запись на портале. Кроме того, эта функция доступна и в мобильном приложении «Госуслуги».

Как записаться на вакцинацию на ЕПГУ?

Нужно выбрать услугу «Запись на приём к врачу». В карточке услуги выбрать поликлинику, должность «врач-терапевт (вакцинация)» или «Вакцинация от COVID-19». После выбора должности выбрать «Кабинет вакцинации от COVID-19», удобное время и записаться.

На вакцинацию возьмите паспорт, полис ОМС и СНИЛС (необходим для получения электронного сертификата на Госуслугах). На портале Госуслуг доступна еще одна важная услуга: после прививки гражданин при желании сможет вести дневник самонаблюдения. Это можно сделать и в мобильном приложении. Напоминания об этом придут автоматически в установленные дни. По завершении второго этапа вакцинации Вы можете при желании получить справку с отметками о двух прививках (дата вакцинации, название и серия вакцины, подпись врача). Этот документ подтверждает, что Вы прошли вакцинацию против COVID-19. Электронная версия справки (электронный сертификат) будет доступна на портале и мобильном приложении Госуслуг, а также в мобильном приложении «Госуслуги СТОП Коронавирус».

ОХ, УЖ ЭТА АСТМА!

Действительно ли астма возникает у часто простужающихся людей, обостряется от погоды и до конца не лечится? Развеиваем самые популярные мифы об этой болезни.

Миф 1. *Астма – это заболевание на всю жизнь. Оно неизлечимо.*

На самом деле. Хотя врачи не могут гарантированно и навсегда излечить от астмы, её можно успешно брать под контроль. Это означает, что при правильном лечении и соблюдении врачебных рекомендаций больной может жить без обострений. Современное лечение астмы состоит из двух частей. Базисная терапия снимает аллергическое воспаление в бронхах, то есть действует на саму природу болезни. А симптоматическая на время устраняет внешние проявления астмы, связанные со спазмом бронхов: кашель, затруднённое дыхание или приступ нехватки воздуха.

В качестве базисного лечения сегодня чаще всего назначаются ингаляционные гормоны. Речь идёт о современных, безопасных препаратах в виде порошков и аэрозолей. Ими легко и удобно пользоваться даже пожилым людям и детям. Эти лекарства надо использовать каждый день и достаточно длительно – как минимум несколько месяцев. При необходимости их можно комбинировать с бронхолитиками длительного действия, облегчающими дыхание.

Также в течение дня в режиме «по потребности» применяют другой вид бронхолитиков – препараты с быстро наступающим, но при этом коротким периодом действия. Они хороши в качестве средств скорой помощи, например, если случился бронхоспазм. Но часто ими пользоваться нельзя.

Миф 2. *Астма может развиться в результате недолеченных простуд, ОРВИ, бронхитов.*

На самом деле. Частые простудные и вирусные заболевания не являются первопричиной астмы. Однако инфекция может быть провокатором, запускающим обострение уже существующей в организме болезни, которая не была диагностирована. В действительности для возникновения астмы всегда нужны три условия. Первое – это специфическое, неинфекционное воспаление дыхательных путей. Второе – избыточная реакция бронхов на малейшие провокаторы, которые здоровые люди просто не замечают. И третье – обратимость всех дыхательных симптомов. Это означает, что астма способна исчезать на время под действием лекарств или даже самостоятельно.

А вот тяжесть внешних проявлений болезни может существенно различаться. Многих астматиков беспокоит лишь периодически возникающий кашель, только редкие эпизоды хрипов в груди или дискомфорт при дыхании.

Миф 3. *Астматик – это аскет и мученик, вынужденный из-за болезни отказывать себе во всех радостях жизни.*

На самом деле. Правильно пролеченный астматик отличается от здорового человека только в одном: человеку с астмой нужно дважды в день подышать ингалятором. Если он соблюдает это правило, то ему можно делать всё то же, что и другим: путешествовать, заниматься спортом, посещать баню, рожать детей, интенсивно работать.

Однако больному астмой необходимо избегать факторов, провоцирующих обострение заболевания. У каждого они свои, пациент должен знать особенности своей болезни и ориентироваться в симптомах. Так, если у человека тяжёлая аллергическая астма, то ему важно ограничить контакт с виновным аллергеном. Если обострение вызывает профессиональный фактор, нужно сменить место работы. Если астматик остро реагирует на домашнюю пыль, необходимо убрать из дома ковры, хранить книги за стеклом и проводить регулярную влажную уборку квартиры. Если же у человека аллергия на кошек, то не надо заводить дома это животное.

Миф 4. *Астма – это метеозависимое заболевание.*

На самом деле. Многие астматики плохо переносят влажную ветреную погоду, сырость, холод. Поэтому хуже себя чувствуют поздней осенью, зимой и ранней весной. При выходе из тёплого помещения они могут испытывать холодовой бронхоспазм. Но это свойство конкретного человека, а не закономерность. Точно так же существуют астматики, которым не важно, какая на улице погода – дождь, снег, холодно или сыро. А вот цветение тополя или контакт с хомяком для них настоящее испытание.

Миф 5. *Лекарства против астмы вызывают зависимость, больной уже не сможет без них жить.*

На самом деле. При некоторых вариантах индивидуального течения астмы человек вынужден длительно, иногда пожизненно пользоваться ингалятором. Но не потому, что он подсел на лекарство, это не наркотик. А потому, что такова сущность болезни. У одних людей курс лечения приводит к многомесячной ремиссии, и они могут на время отказаться от лекарств. У других же отмена ингалятора вызывает ухудшение, как правило, с ночными приступами кашля и удушья. Им нужен постоянный приём лекарств в оптимальном режиме.

Также не стоит бояться привыкания к лекарству. Такого не бывает. Просто иногда у человека происходит обострение, при котором он нуждается в повышении дозировки или усложнении лечения. Но потом врач снижает лекарственную нагрузку. И на прежних препаратах человек чувствует себя совершенно нормально.

Земфира АНГУТАЕВА, главный врач ИМПТД,
Камиль МАГОМЕДОВ, врач-фтизиопульманолог.

ПОЖАРНАЯ БЕЗОПАСНОСТЬ

СОВМЕСТНЫЙ РЕЙД ДЛЯ ПРОФИЛАКТИКИ ПОЖАРОВ

В зимнее время в республике возросло количество пожаров в жилых домах, в которых погибли люди, в том числе дети. В связи с этим отделом надзорной деятельности и профилактической работы № 11 по г. Избербашу и Каякентскому району совместно с представителями администрации города, горгаза, горэлектросетей и ОМВД в целях безопасного прохождения отопительного сезона и недопущения гибели людей на пожарах на прошлой неделе проведены профилактические мероприятия в жилом секторе города.

Жильцы домов были ознакомлены с правилами пожарной безопасности, им вручены памятки. Также в каждом доме и квартире бесплатно установлены автономные пожарные извещатели.

Старший инспектор ОНД и ПР № 11 Динислам Гусейнов напомнил, что граждане в соответствии с законодательством РФ должны соблюдать требования пожарной безопасности и несут персональную ответственность за нарушения. По его словам, основными причинами пожаров в жилом секторе являются неосторожное обращение с огнем, в том числе при курении, детская шалость, нарушение правил устройства и эксплуатации электроустановок, газовых печей и колонок.

В соответствии с требованиями пожарной безопасности, территория участка, находящаяся в пределах противопожарных расстояний между строениями, домами и иными постройками, должна своевременно очищаться от горючих отходов, мусора, тары, опавших листьев и сухой травы. Противопожарные расстояния между зданиями не разрешается использовать под складирование стройматериалов и строительство других сооружений. Дороги, проезды и подъезды к зданиям и сооружениям должны быть всегда свободными для проезда пожарной техники, содержаться в исправном состоянии, запрещается разведение кост-ров, сжигание отходов и тары.

Также запрещается использовать электроустройства, не соответствующие установленным требованиям и имеющие неисправности, которые могут привести к пожару, эксплуатировать электропровода и кабели с поврежденной изоляцией;

– пользоваться поврежденными розетками, рубильниками, другими электроустановочными изделиями;

– пользоваться электроутюгами, электроплитками, электрочайниками и другими электронагревательными приборами, не имеющими устройств тепловой защиты, без подставок из негорючих теплоизоляционных материалов, исключающих опасность возникновения пожара;

– применять нестандартные (самодельные) электронагревательные приборы, использовать некалиброванные плавкие вставки или другие самодельные аппараты защиты от перегрузки и короткого замыкания.

Начальник ОНД и ПР сообщил, что на успешное тушение пожара и спасение людей, находящихся в горящем здании, влияют:

– своевременное обнаружение пожара;

– незамедлительное сообщение о возникновении пожара по телефону «01» (назвать свою фамилию, указать точный адрес пожара, пути проезда, что горит);

– принятие мер по спасению и эвакуации людей, тушению пожара, защиты соседних строений, путём использования первичных средств тушения пожара, эвакуации людей, имущества и материальных ценностей;

– тушение пожара на начальной стадии силами добровольных пожарных дружин и населением;

– организация встречи подразделений пожарной охраны и указание кратчайшего пути проезда к месту пожара.

В случае невозможности проникнуть в горящее помещение из-за опасных факторов пожара для подачи огнетушащих средств, необходимо принять меры по ограничению доступа кислорода в зону горения и ограничению распространения огня на соседние помещения.

В заключение Динислам Гусейнов обратился к горожанам с просьбой соблюдать правила пожарной безопасности, беречь себя и своих близких.

Ибрагим ВАГАБОВ.

БЕРЕГИТЕ СВОЙ ДОМ!

Мы являемся постоянными свидетелями результатов страшных трагедий, которых при нашем с вами желании мы могли бы избежать. Всему причиной – беспечность людей, безалаберность, непослушание и неуважение закона. Нежелание соблюдать элементарные правила пожарной безопасности: установить на электросчетчик исправные предохранители, проложить электропроводку в соответствии с правилами устройства электроустановок (ПУЭ), проложить электропроводку по негорючим материалам, выполнить разделку дымоходов печей в соответствии с правилами пожарной безопасности, нарушение эксплуатации газовых приборов, нарушение при хранении грубых кормов и т.д., приводит к таким последствиям как сгоревший дом или гибель близкого от пожара.

В целях профилактики и устранения имеющихся нарушений в области пожарной безопасности сотрудники отделения надзорной деятельности регулярно проводят проверки жилого сектора. Однако несмотря на проводимую нами работу, противопожарная обстановка в жилом секторе остается сложной, в некоторых населенных пунктах наоборот ухудшается. Многие домовладельцы при явных нарушениях игнорируют наши замечания, аргументируя, что раз до сих пор ничего не случилось, то и потом ничего не случится. Напоминаем еще раз: не курите в постели, а лучше всего и дома, не оставляйте при уходе из дома включенными отопительные приборы, а также электроприборы. Не оставляйте маленьких детей дома одних без присмотра, соблюдайте правила пожарной безопасности и уважайте свой труд, который в одночасье может превратиться в золу.

В случае возникновения пожара звоните со стационарного телефона по номеру 01, с мобильного – 101 и 112.

М.Д. АЛИСКЕНДЕРОВ,
начальник ОНД и ПР № 11,
по г. Избербашу и Каякентскому району,
подполковник внутренней службы.

ТЕМПЕРАТУРНЫЕ КОЭФФИЦИЕНТЫ ДЛЯ ПРИБОРОВ УЧЁТА ГАЗА В 1 ПОЛУГОДИИ 2021 ГОДА

С 01.01.2021 г. на территории Республики Дагестан утверждены к применению температурные коэффициенты для расчётов за газ по приборам учёта, не имеющим температурной компенсации и установленным вне помещений (на улице).

Новые значения температурных коэффициентов на 1 полугодие 2021 года для республики Дагестан утверждены Федеральным агентством по техническому регулированию и метрологии РФ (Приказ Росстандарта от 19.10.2020 г. № 1731, зарегистрированы Министерством Юстиции РФ 11.12.2020 г. № 61408).

Введение температурных коэффициентов необходимо для приведения объёмов газа к стандартным условиям, поскольку под действием давления и температуры газ, в силу физических свойств, способен изменять свой объём.

Размер платы за газ по показаниям приборов учёта газа, не имеющих температурной компенсации и установленных вне помещений, определяется как произведение разницы показаний счетчика за период оплаты, значения коэффициента для соответствующего месяца и розничной цены для конкретной категории потребителей.

СПРАВКА:

В соответствии с п. 26 Правил поставки газа для обеспечения коммунально-бытовых нужд граждан, утвержденных постановлением Правительства РФ от 21.07.2008 г. № 549, объём потреблённого газа по показаниям прибора учёта газа, не имеющего температурной компенсации, определяется как разность показаний прибора учёта газа на начало и конец отчётного периода, умноженная на температурный коэффициент (коэффициент приведения к стандартным условиям), утверждаемый для таких типов приборов учёта газа Федеральным агентством по техническому регулированию и метрологии.

Согласно стандарту ГОСТ 2939-63 «Газы. Условия для определения объёма», – объём газа при взаимных расчетах с потребителями должен приводиться к следующим (стандартным) условиям: температуре 20° С и давлению 760 мм рт. ст., влажности равной 0.

ТЕМПЕРАТУРНЫЕ КОЭФФИЦИЕНТЫ ДЛЯ РЕСПУБЛИКИ ДАГЕСТАН

Приложение N 26 к приказу Федерального агентства по техническому регулированию и метрологии от 19 октября 2020 г. N 1731 на 1 полугодие 2021 год

Месяц	Высота до 175 м над уровнем моря Значения коэффициентов	Месяц	Высота 175 - 400 м над уровнем моря Значения коэффициентов	Месяц	Высота 400 - 600 м над уровнем моря Значения коэффициентов	Месяц	Высота 600 - 800 м над уровнем моря Значения коэффициентов
1	1,08	1	1,05	1	1,03	1	1,01
2	1,07	2	1,04	2	1,02	2	1,00
3	1,05	3	1,02	3	1,01	3	0,99
4	1,05	4	1,02	4	1,00	4	0,98
5	1,01	5	0,99	5	0,97	5	0,94
6	0,99	6	0,96	6	0,95	6	0,92

Месяц	Высота 800 - 1000 м над уровнем моря Значения коэффициентов	Месяц	Высота 1000 - 1200 м над уровнем моря Значения коэффициентов	Месяц	Высота 1200 - 1400 м над уровнем моря Значения коэффициентов	Месяц	Высота 1400 - 1600 м над уровнем моря Значения коэффициентов
1	0,99	1	0,97	1	0,96	1	0,94
2	0,98	2	0,97	2	0,95	2	0,93
3	0,96	3	0,95	3	0,93	3	0,91
4	0,96	4	0,95	4	0,92	4	0,91
5	0,93	5	0,92	5	0,90	5	0,88
6	0,92	6	0,90	6	0,89	6	0,87

Месяц	Высота 1600 - 1800 м над уровнем моря Значения коэффициентов	Месяц	Высота 1800 - 2000 м над уровнем моря Значения коэффициентов
1	0,90	1	0,88
2	0,89	2	0,88
3	0,88	3	0,86
4	0,87	4	0,86
5	0,85	5	0,84
6	0,84	6	0,83

ПОНЕДЕЛЬНИК, 1 февраля

Первый канал

5.00, 9.25 Телеканал “Доброе утро” [12+].
9.00, 12.00, 15.00, 3.00 Новости [16+].
9.50 Ток-шоу “Жить здорово!” [16+].
10.55 Ток-шоу “Модный приговор” [6+].
12.15, 1.10, 3.05 Ток-шоу “Время покажет” [16+].
15.15 Ток-шоу “Давай поженимся!” [16+].
16.00, 3.30 Ток-шоу “Мужское/Женское” [16+].
18.00 Вечерние новости [16+].
18.40 Ток-шоу “На самом деле” [16+].
19.45 Ток-шоу “Пусть говорят” [16+].
21.00 “Время” [16+].
21.30 Т/с “Ищейка”. Новый сезон [16+].
23.30 Ток-шоу “Вечерний Ургант” [16+].
0.10 Д/ф “Борис Ельцин. Отступать нельзя” [12+].

Телеканал Россия

5.00, 9.30 “Утро России”.
9.00, 14.30, 21.05 Вести. Местное время.
9.55 Ток-шоу “О самом главном” [12+].
11.00, 14.00, 17.00, 20.00 Вести.
11.30 Шоу “Судьба человека с Борисом Корчевниковым” [12+].
12.40, 18.40 Ток-шоу “60 минут” [12+].
14.55 Детективный сериал “Морозова” [12+].
17.15 Шоу “Андрей Малахов. Прямой эфир” [16+]
21.20 Т/с “Склифосовский” [16+].
23.35 Шоу “Вечер с Владимиром Соловьёвым” [12+].
2.20 Детективный сериал “Тайны следствия” [12+].
4.05 Т/с “Объект 11” [16+]

ТНТ

4.50, 3.30 Комедийное шоу “Comedy Баттл” [16+]
5.40 Комедийное шоу “Открытый микрофон” [16+]
7.00, 7.30 Программа “ТНТ. Gold” [16+].
8.00 Развлекательная программа “Мама life” [16+]
8.30, 9.00, 9.30 Комедийный сериал “СашаТаня”, 1-3 серии. [16+].
10.00 Шоу “Бородина против Бузовой” [16+].
11.00, 11.30, 12.00, 12.30 Комедийный сериал “Ольга”, 57-60 серии. [16+].
13.00, 13.30, 14.00, 14.30, 15.00, 15.30 Ситком “Интерны”, 1-6 серии. [16+]
16.00, 16.30, 17.00, 17.30, 18.00, 18.30, 19.00, 19.30 Т/с “СашаТаня”, 197-204 серии. [16+].
20.00, 20.30 Т/с “Отпуск”, 1, 2 серии. [16+].
21.00 Драма “Полёт”, 5 серия. [16+].
22.10 Игровое шоу “Где логика?” [16+].
23.10 Стендап-шоу “Stand Up” [16+].
0.10, 0.40 Скетчком “Бородач”, 7, 6 серии. [16+].
1.15 Документальное тв-шоу “Такое кино!” [16+]
1.45, 2.40 Развлекательное шоу “Импровизация” [16+].

СТС

5.00 Скетч-шоу “6 кадров” [16+].
5.20 М/ф “Метеор на ринге”, СССР, 1970 г. [0+]
5.40 М/ф “Полкан и Шавка”, СССР, 1949 г. [0+].
5.45, 6.00 Детский юмористический киножурнал “Ералаш” [0+].
6.15 М/с “Спирит. Дух свободы” [6+].
7.00 М/с “Том и Джерри” [0+].
7.15 Фантастический боевик “Звёздный путь”, США, Германия, 2009 г. [16+].
9.40 Фантастический боевик “Стартрек. Возмездие”, США, 2013 г. [12+]
12.15 Фантастический боевик “Стартрек. Бесконечность”, США, Гонконг, Китай, 2016 г. [16+]
14.40 Комедийный сериал “Отель “Элеон”” [16+].
16.55, 19.00 Комедийный сериал “Ивановы-Ивановы” [16+].
20.00 Боевик “Идентификация Борна”, США, Германия, Чехия, 2002 г. [16+].
22.20 Триллер “Макс Пэйн”, США, Канада, 2008 г. [16+].
0.20 “Кино в деталях” с Ф. Бондарчуком [18+].
1.20 Фэнтези “Ной”, США, 2014 г. [12+].
3.40 Комедийный сериал “Последний из Магикян” [12+].

ВТОРНИК, 2 февраля

Первый канал

5.00, 9.25 Телеканал “Доброе утро” [12+].
9.00, 12.00, 15.00, 3.00 Новости [16+].
9.50 Ток-шоу “Жить здорово!” [16+].
10.55 Ток-шоу “Модный приговор” [6+].
12.15, 1.10, 3.05 Ток-шоу “Время покажет” [16+].
15.15 Ток-шоу “Давай поженимся!” [16+].
16.00, 3.30 Ток-шоу “Мужское/Женское” [16+].
18.00 Вечерние новости [16+].
18.40 Ток-шоу “На самом деле” [16+].
19.45 Ток-шоу “Пусть говорят” [16+].
21.00 “Время” [16+].
21.30 Т/с “Ищейка”. Новый сезон [16+].
23.30 Ток-шоу “Вечерний Ургант” [16+].
0.10 Д/ф к 100-летию Юрия Озерова “Цена Освобождения” [6+].

Телеканал Россия

5.00, 9.30 “Утро России”.
9.00, 14.30, 21.05 Вести. Местное время.
9.55 Ток-шоу “О самом главном” [12+].
11.00, 14.00, 17.00, 20.00 Вести.
11.30 Шоу “Судьба человека с Борисом Корчевниковым” [12+].
12.40, 18.40 Ток-шоу “60 минут” [12+].
14.55 Детективный сериал “Морозова” [12+].
17.15 Шоу “Андрей Малахов. Прямой эфир” [16+],,
21.20 Т/с “Склифосовский” [16+].
23.35 Шоу “Вечер с Владимиром Соловьёвым” [12+]
2.20 Детективный сериал “Тайны следствия” [12+].
4.05 Т/с “Объект 11” [16+]

ТНТ

4.20, 5.15, 3.55 Шоу “Открытый микрофон” [16+].
6.05, 6.30 Программа “ТНТ. Best” [16+].
7.00, 7.30 Юмористическая программа “ТНТ. Gold” [16+].
8.00 Развлекательная программа “Битва дизайнеров” [16+].
8.30, 9.00, 9.30 Комедийный сериал “СашаТаня”, 4-6 серии. [16+].
10.00 Шоу “Бородина против Бузовой” [16+].
11.00, 11.30, 12.00, 12.30 Комедийный сериал “Ольга”, 60-63 серии. [16+].
13.00, 13.30, 14.00, 14.30, 15.00, 15.30 Ситком “Интерны”, 7-12 серии. [16+].
16.00, 16.30, 17.00, 17.30, 18.00, 18.30, 19.00, 19.30 Т/с “СашаТаня”, 201-208 серии. [16+].
20.00, 20.30 Т/с “Отпуск”, 2, 3 серии. [16+].
21.00 Драма “Полёт”, 6 серия [16+].
22.05 Развлекательное шоу “Импровизация. Дайджесты-2021” [16+].
23.10 Комедийное шоу “Женский Стендап” [16+]
0.10, 0.40 Скетчком “Бородач”, 8, 7 серии. [16+].
1.15, 2.15 Развлекательное шоу “Импровизация” [16+]
3.05 Комедийное шоу “Comedy Баттл” [16+].

СТС

5.10 М/с “Самый маленький гном” [0+].
5.50, 6.00 Детский юмористический киножурнал “Ералаш” [0+].
6.15 М/с “Спирит. Дух свободы” [6+].
7.00 М/с “Том и Джерри”.
7.35 М/с “Босс-молокосос: Снова в деле” [6+].
8.00, 18.30, 19.00 Т/с “Ивановы-Ивановы” [16+].
9.00 Комедийный сериал “Психологини” [16+].
10.00 Шоу “Уральские пельмени. СМЕХBOOK” [16+].
10.35 Т/с “Воронины” [16+]
14.40 Комедийный сериал “Отель “Элеон”” [16+].
20.00 Боевик “Превосходство Борна”, США, Германия, 2004 г. [16+].
22.05 Боевик “xXx”, США, 2002 г. [16+].
0.35 Развлекательное шоу “Дело было вечером” [16+]
1.30 Военная драма “Последствия”, Германия, Великобритания, США, 2019 г. [18+].
3.15 Т/с “Последний из Магикян” [12+].

Утерянный аттестат № 00518001222822 о среднем общем образовании, выданный СОШ № 10 г. Избербаша 08.12.2017 года на имя Курбанова Марата Тумуровича 22.03.2000 г.р., считать **недействительным.**

СРЕДА, 3 февраля

Первый канал

5.00, 9.25 Телеканал “Доброе утро” [12+].
9.00, 12.00, 15.00, 3.00 Новости [16+].
9.50 Ток-шоу “Жить здорово!” [16+].
10.55 Ток-шоу “Модный приговор” [6+].
12.15, 1.05, 3.05 Ток-шоу “Время покажет” [16+].
15.15 Ток-шоу “Давай поженимся!” [16+].
16.00, 3.25 Ток-шоу “Мужское/Женское” [16+].
18.00 Вечерние новости [16+].
18.40 Ток-шоу “На самом деле” [16+].
19.45 Ток-шоу “Пусть говорят” [16+].
21.00 “Время” [16+].
21.30 Т/с “Ищейка”. Новый сезон [16+].
23.30 Ток-шоу “Вечерний Ургант” [16+].
0.10 Д/ф “Блокада. Дети” [12+].

Телеканал Россия

5.00, 9.30 “Утро России”.
9.00, 14.30, 21.05 Вести. Местное время.
9.55 Ток-шоу “О самом главном” [12+].
11.00, 14.00, 17.00, 20.00 Вести.
11.30 Шоу “Судьба человека с Борисом Корчевниковым” [12+].
12.40, 18.40 Ток-шоу “60 минут” [12+].
14.55 Детективный сериал “Морозова” [12+].
17.15 Шоу “Андрей Малахов. Прямой эфир” [16+],,
21.20 Т/с “Склифосовский” [16+].
23.35 Шоу “Вечер с Владимиром Соловьёвым” [12+]
2.20 Детективный сериал “Тайны следствия” [12+].
4.05 Т/с “Объект 11” [16+]

ТНТ

4.45, 3.55 Шоу “Открытый микрофон” [16+].
5.40, 6.05, 6.30 Программа “ТНТ. Best” [16+].
7.00, 7.30 Программа “ТНТ. Gold” [16+].
8.00 “Новое Утро” [16+].
8.30, 9.00, 9.30 Комедийный сериал “СашаТаня”, 7-9 серии. [16+].
10.00 Шоу “Бородина против Бузовой” [16+].
11.00, 11.30, 12.00, 12.30 Комедийный сериал “Ольга”, 63-66 серии. [16+].
13.00, 13.30, 14.00, 14.30, 15.00, 15.30 Ситком “Интерны”, 13-18 серии. [16+]
16.00, 16.30, 17.00, 17.30, 18.00, 18.30, 19.00, 19.30 Т/с “СашаТаня”, 205-212 серии. [16+].
20.00, 20.30 Т/с “Отпуск”, 3, 4 серии. [16+].
21.00 Драма “Полёт”, 7 серия. [16+].
22.05 Интеллектуальное шоу “Двое на миллион” [16+].
23.10 Стендап-шоу “Stand Up”. Дайджест [16+].
0.10, 0.40 Скетчком “Бородач”, 9, 8 серии. [16+].
1.15, 2.15 Развлекательное шоу “Импровизация” [16+]
3.05 Комедийное шоу “Comedy Баттл” [16+].

СТС

4.50 Скетч-шоу “6 кадров” [16+].
5.10 М/ф “Тараканище”, СССР, 1963 г. [0+].
5.25 М/ф “Последний лепесток”, СССР, 1977 г. [0+]
5.50, 6.00 Детский юмористический киножурнал “Ералаш” [0+].
6.15 М/с “Спирит. Дух свободы” [6+].
7.00 М/с “Том и Джерри”.
7.35 М/с “Босс-молокосос: Снова в деле” [6+].
8.00, 18.30, 19.00 Т/с “Ивановы-Ивановы” [16+].
9.00 Комедийный сериал “Психологини” [16+].
10.00 Шоу “Уральские пельмени. СМЕХBOOK” [16+].
10.35 Т/с “Воронины” [16+]
14.40 Комедийный сериал “Отель “Элеон”” [16+].
20.00 Боевик “Ультиматум Борна”, США, Германия, 2004 г. [16+].
22.15 Боевик “xXx-2. Новый уровень”, США, 2005 г. [16+].
0.15 Развлекательное шоу “Дело было вечером” [16+]
1.20 Комедия “Огни большой деревни”, Россия, 2016 г. [12+].
2.45 Т/с “Последний из Магикян” [12+].

ЧЕТВЕРГ, 4 февраля

Первый канал

5.00, 9.25 Телеканал “Доброе утро” [12+].
9.00, 12.00, 15.00, 3.00 Новости [16+].
9.50 Ток-шоу “Жить здорово!” [16+].
10.55 Ток-шоу “Модный приговор” [6+].
12.15, 1.10, 3.05 Ток-шоу “Время покажет” [16+].
15.15 Ток-шоу “Давай поженимся!” [16+].
16.00, 3.30 Ток-шоу “Мужское/Женское” [16+].
18.00 Вечерние новости [16+].
18.40 Ток-шоу “На самом деле” [16+].
19.45 Ток-шоу “Пусть говорят” [16+].
21.00 “Время” [16+].
21.30 Т/с “Ищейка”. Новый сезон [16+].
22.30 Ток-шоу “Большая игра” [16+].
23.30 Ток-шоу “Вечерний Ургант” [16+].
0.10 Д/ф “Иосиф Бродский. Часть речи” [12+].

Телеканал Россия

5.00, 9.30 “Утро России”.
9.00, 14.30, 21.05 Вести. Местное время.
9.55 Ток-шоу “О самом главном” [12+].
11.00, 14.00, 17.00, 20.00 Вести.
11.30 Шоу “Судьба человека с Борисом Корчевниковым” [12+].
12.40, 18.40 Ток-шоу “60 минут” [12+].
14.55 Детективный сериал “Морозова” [12+].
17.15 Шоу “Андрей Малахов. Прямой эфир” [16+],,
21.20 Т/с “Склифосовский” [16+].
23.35 Шоу “Вечер с Владимиром Соловьёвым” [12+]
2.20 Детективный сериал “Тайны следствия” [12+].
4.05 Т/с “Объект 11” [16+]

ТНТ

4.50, 4.00 Шоу “Открытый микрофон”. Финал [16+].
6.05, 6.30, 5.40 Программа “ТНТ. Best” [16+].
7.00, 7.30 Юмористическая программа “ТНТ. Gold” [16+].
8.00 Шоу перевоплощений “Перезагрузка” [16+]
8.30, 9.00, 9.30 Комедийный сериал “СашаТаня”, 10-12 серии. [16+].
10.00 Шоу “Бородина против Бузовой” [16+].
11.00, 11.30, 12.00, 12.30 Комедийный сериал “Ольга”, 66-69 серии. [16+].
13.00, 13.30, 14.00, 14.30, 15.00, 15.30 Ситком “Интерны”, 19-24 серии. [16+]
16.00, 16.30, 17.00, 17.30, 18.00, 18.30, 19.00, 19.30 Т/с “СашаТаня”, 209-216 серии. [16+].
20.00, 20.30 Т/с “Отпуск”, 4, 5 серии. [16+].
21.00 Драма “Полёт”, 8 серия [16+].
22.05 Комедийно-музыкальное шоу “Студия “Союз”” [16+].
23.10 Юмористическая программа “Концерт Руслана Белого” [16+].
0.10, 0.40 Скетчком “Бородач”, 10, 9 серии. [16+].
1.15, 2.15 Развлекательное шоу “Импровизация” [16+]
3.05 Коммерческая программа”ТНТ-Club” [16+].
3.10 Комедийное шоу “Comedy Баттл” [16+].

СТС

4.40 Скетч-шоу “6 кадров” [16+].
5.10 М/ф “Малыш и Карлсон”, СССР, 1968 г. [0+].
5.30 М/ф “Карлсон вернулся”, СССР, 1970 г. [0+]
5.50, 6.00 Детский юмористический киножурнал “Ералаш” [0+].
6.15 М/с “Спирит. Дух свободы” [6+].
7.00 М/с “Том и Джерри” [0+].
7.35 М/с “Босс-молокосос: Снова в деле” [6+].
8.00, 18.30, 19.00 Т/с “Ивановы-Ивановы” [16+].
9.00 Комедийный сериал “Психологини” [16+].
10.00 Шоу “Уральские пельмени. СМЕХBOOK” [16+].
10.35 Комедийный сериал “Воронины” [16+].
14.40 Комедийный сериал “Отель “Элеон”” [16+].
20.00 Боевик “Эволюция Борна”, США, 2012 г. [16+]
22.45 Боевик “xXx. Мировое господство”, США, 2016 г. [16+].
0.40 Развлекательное шоу “Дело было вечером” [16+]
1.40 Фэнтези “Тайна четырёх принцесс”, Россия, 2014 г. [0+].
3.10 Комедийный сериал “Последний из Магикян” [12+].

ПЯТНИЦА, 5 февраля

Первый канал

5.00, 9.25 Телеканал “Доброе утро” [12+].
9.00, 12.00, 15.00 Новости [16+].
9.50 Ток-шоу “Жить здорово!” [16+].
10.55, 2.45 Ток-шоу “Модный приговор” [6+].
12.15 Ток-шоу “Время покажет” [16+].
15.15, 3.35 Ток-шоу “Давай поженимся!” [16+].
16.00, 4.15 Ток-шоу “Мужское/Женское” [16+].
18.00 Вечерние новости [16+].
18.40 Ток-шоу “Человек и закон” [16+].
19.45 Телеигра “Поле чудес” [16+].
21.00 “Время” [16+].
21.30 **“Горячий лёд”. Кубок Первого канала по фигурному катанию. Алина Загитова / Евгения Медведева** [0+].
22.30 Ток-шоу “Вечерний Ургант” [16+].
23.30 Драма “Ван Гоги”, Россия, 2018 г. [16+].
1.25 Детективная комедия “Соглядатай”, США, 1976 г. [12+].

Телеканал Россия

5.00, 9.30 “Утро России”.
9.00, 14.30, 21.05 Вести. Местное время.
9.55 Ток-шоу “О самом главном” [12+].
11.00, 14.00, 17.00, 20.00 Вести.
11.30 Шоу “Судьба человека с Борисом Корчевниковым” [12+].
12.40, 18.40 Ток-шоу “60 минут” [12+].
14.55 Ток-шоу “Близкие люди” [12+].
17.15 Шоу “Андрей Малахов. Прямой эфир” [16+].
21.20 Фестиваль юмора и сатиры “Юморина” [16+].
23.50 Т/с “Мамочка моя” [12+].
3.20 Мелодрама “Любовь на два полюса”, Россия, Украина, 2011 г. [12+].

ТНТ

4.50, 4.05 Шоу “Открытый микрофон” [16+].
6.05, 6.30 Программа “ТНТ. Best” [16+].
7.00, 7.30 Программа “ТНТ. Gold” [16+].
8.00, 8.30, 9.00, 9.30 Комедийный сериал “СашаТаня”, 13-16 серии. [16+].
10.00 Шоу “Бородина против Бузовой” [16+].
11.00, 11.30, 12.00, 12.30 Комедийный сериал “Ольга”, 70-73 серии. [16+].
13.00 Реалити-шоу “Золото Геленджика” [16+].
14.00, 14.30, 15.00,15.30 Ситком “Интерны”, 25-28 серии. [16+].
16.00, 16.30, 17.00, 17.30, 18.00, 18.30, 19.00, 19.30 Т/с “СашаТаня”, 215-222 серии. [16+].
20.00 Сатирическое шоу “Однажды в России” [16+]
21.00 Юмористическое шоу “Комеди Клаб” [16+]
22.00, 3.15 Комедийное шоу “Comedy Баттл” [16+]
23.00 Шоу “Импровизация. Команды” [16+],
0.00, 0.30 Скетчком “Бородач”, 11, 10 серии. [16+]
1.00 Документальное тв-шоу “Такое кино!” [16+].
1.30, 2.25 Развлекательное шоу “Импровизация” [16+]

СТС

4.45 Скетч-шоу “6 кадров” [16+].
5.10 М/ф “Бременские музыканты”, СССР, 1969 г.
5.30 М/ф “По следам бременских музыкантов”, СССР, 1973 г. [0+].
5.50, 6.00 Детский юмористический киножурнал “Ералаш” [0+].
6.15 М/с “Спирит. Дух свободы” [6+].
7.00 М/с “Том и Джерри”.
7.35 М/с “Босс-молокосос: Снова в деле” [6+].
8.00 Комедийный сериал “Ивановы-Ивановы” [16+]
9.00 Комедийный сериал “Психологини” [16+].
10.00 Боевик “xXx”, США, 2002 г. [16+].
12.20 Боевик “xXx-2. Новый уровень”, США, 2005 г. [16+].
14.20 Боевик “xXx. Мировое господство”, США, 2016 г. [16+].
16.25 Шоу “Уральских пельменей” [16+].
21.00 Боевик “Джейсон Борн”, США, Китай, 2016 г. [16+].
23.25 Боевик “Крутые меры”, Великобритания, Франция, США, Люксембург, 2016 г. [18+].
1.10 Триллер “Макс Пэйн”, США, Канада, 2008 г. [16+]
2.55 Т/с “Последний из Магикян” [12+].

СУББОТА, 6 февраля

Первый канал

6.00 Телеканал “Доброе утро. Суббота” [6+].
9.00 Интеллект-шоу “Умницы и умники” [12+].
9.45 “Слово пастыря” [0+]
10.00, 12.00 Новости [16+]
10.20 Д/ф “Вера Глаголева. Несломанный свет” [12+]
11.30, 12.20 Шоу “Видели видео?” [6+].
14.10 Лев Лещенко. Концерт в день рождения [12+]
16.10 Телеигра “Кто хочет стать миллионером?” [12+]
17.45 **“Горячий лёд”. Кубок Первого канала по фигурному катанию. Алина Загитова/ Евгения Медведева. Прямой эфир**
21.00 “Время” [16+].
21.20 Ток-шоу “Сегодня вечером” [16+].
23.00 Экранизация повести Агаты Кристи “Бледный конь”, Великобритания, 2020 г. [16+].
1.15 Д/ф “Михаил Жванецкий. “Вам помочь или не мешать?””. [16+].

Телеканал Россия

5.00 “Утро России. Суббота”.
8.00 Вести. Местное время
8.20 Местное время. Суббота.
8.35 Тревел-шоу “По секрету всему свету”.
9.00 Всероссийский потребительский проект “Тест” [12+].
9.25 Шоу “Пятеро на одного”.
10.10 Игра “Сто к одному”
11.00 Вести.
11.15 Передача “Юмор! Юмор!! Юмор!!!” [16+].
12.20 Медицинская программа “Доктор Мясников”. [12+].
13.20 Т/с “Большие надежды” [12+].
18.00 Вечернее шоу “Привет, Андрей!”. [12+].
20.00 Вести в субботу.
21.00 Т/с “Любовь без памяти” [12+].
1.00 Т/с “Разорванные нити” [12+].

ТНТ

5.40, 6.05, 6.30 Программа “ТНТ. Best” [16+].
4.55 Комедийное шоу “Открытый микрофон” [16+].
7.00, 7.30 Программа “ТНТ. Gold” [16+].
8.00, 8.30 Т/с “СашаТаня”, 17, 18 серии. [16+].
9.00 Развлекательная программа “Мама life” [16+].
9.30 Программа “Битва дизайнеров” [16+].
10.00 Паранормальное шоу “Битва экстрасенсов” [16+]
11.30 Д/ф “Жуки. Фильм о сериале”, Россия, 2019 г. [16+].
12.00, 12.30, 13.00, 13.30, 14.00, 14.30, 15.00, 15.30, 16.00, 16.30, 17.00, 17.30, 18.00, 18.30, 19.00, 19.30 Т/с “Жуки”, 1-16 с. [16+].
20.00 Комедийная мелодрама “Однажды в Вегасе”, США, 2008 г. [16+].
22.00 Романтическое шоу “Секрет” [16+].
23.00 Комедийное шоу “Женский Стендап” [16+]
0.00 Комедийная мелодрама “А вот и Полли”, США, 2004 г. [12+].
1.55, 2.45 Развлекательное шоу “Импровизация” [16+]

СТС

4.50 Скетч-шоу “6 кадров” [16+].
5.20 М/с “Возвращение блудного попугая”. [0+].
5.50, 6.00 Детский юмористический киножурнал “Ералаш” [0+].
6.15 М/с “Охотники на троллей” [6+].
7.00 М/с “Три кота” [0+],
7.30 М/с “Том и Джерри”.
8.00 М/с “Лекс и Плу. Космические таксисты” [6+]
8.25 Шоу “Уральских пельменей” [16+].
9.00 Кулинарное шоу “ПроСТО кухня” [12+].
10.00 Кулинария “Саша готовит наше” [12+].
10.05 Фантастический боевик “День независимости”, США, 1996 г. [12+].
13.00 Фантастический боевик “День независимости. Возрождение”, США, 2016 г. [12+].
15.20 Фантастическая комедия “Высший пилотаж”, США, 2005 г. [12+].
17.15 М/ф “Фердинанд”, США, 2017 г. [6+].
19.20 М/ф “Ледниковый период-4. Континентальный дрейф”, США, 2012 г.
21.00 Фантастический боевик “Рэмпейдж”, США, 2018 г. [16+].
23.05 Триллер “Анаконда-2. Охота за проклятой орхидеей”, США, 2004 г. [12+]
1.00 Триллер “Комната страха”, США, 2002 г. [18+]

ВОСКРЕСЕНЬЕ, 7 февраля

Первый канал

5.00, 6.10 Т/с “Личные обстоятельства” [16+].
6.00, 10.00, 12.00 Новости [16+].
6.55 Передача “Играй, гармонь любимая!” [12+]
7.40 Военная программа “Часовой” [12+].
8.10 Шоу “Здоровье” [16+]
9.20 Тревел-шоу “Непутёвые заметки” [12+].
10.15 Проект-путешествие “Жизнь других” [12+]
11.15, 12.15 Шоу “Видели видео?” [6+].
14.00 Юбилейный концерт Игоря Матвиенко [12+].
15.35 Шоу талантов “Я почти знаменит” [12+].
17.20 **“Горячий лёд”. Кубок Первого канала по фигурному катанию. Алина Загитова/ Евгения Медведева. Прямой эфир.**
21.00 “Время” [16+].
21.50 “Клуб Веселых и Находчивых”. Кубок чемпионов [16+].
23.25 Т/с “Метод 2” [18+]
0.20 Д/ф “Как Хрущёв покорял Америку” [12+]
1.25 Ток-шоу “Модный приговор” [6+].

Телеканал Россия

4.20, 1.30 Мелодрама “Срочно ищу мужа”, Россия, 2011 г. [12+].
6.00, 3.10 Мелодрама “Белое платье”, Россия, 2010 г. [12+].
8.00 Местное время. Воскресенье.
8.35 Интеллектуальная игра “Устами младенца”
9.20 Семейная передача “Когда все дома”.
10.10 Игра “Сто к одному”
11.00 Проект “Большая переделка”.
12.00 Передача “Парад юмора” [16+].
13.20 Т/с “Большие надежды” [12+].
17.30 Шоу “Танцы со Звёздами”. Новый сезон [12+].
20.00 Вести недели.
22.00 Программа “Москва. Кремль. Путин”.
22.40 Шоу “Воскресный вечер с Владимиром Соловьёвым” [12+].

ТНТ

4.25, 5.15 Шоу “Открытый микрофон” [16+].
6.10, 6.30 Программа “ТНТ. Best” [16+].
7.00, 7.30 Программа “ТНТ. Gold” [16+].
8.00, 8.30, 10.00, 10.30, 11.00, 11.30, 12.00, 12.30, 13.00 Т/с “СашаТаня”, 19-27 серии. [16+].
9.00 “Новое Утро” [16+]
9.30 Шоу перевоплощений “Перезагрузка” [16+]
13.30 Комедийная мелодрама “Однажды в Вегасе”, США, 2008 г. [16+].
15.30 Комедийная мелодрама “Домашнее видео”, США, 2014 г. [16+].
17.10 Комедия “Очень плохая училка”, США, 2011 г. [16+].
19.00, 20.00, 21.00 Сатирическое шоу “Однажды в России” [16+].
22.00 Стендап-шоу “Stand Up” [16+].
23.00 Шоу “Talk” [16+].
0.00 Комедийная мелодрама “Угадай, кто?”, США, 2005 г. [16+].
2.10, 3.05 Развлекательное шоу “Импровизация” [16+]
3.55 Комедийное шоу “Comedy Баттл” [16+]

СТС

5.10 Скетч-шоу “6 кадров” [16+].
5.20 М/ф “Кошкин дом”, СССР, 1958 г. [0+].
5.50, 6.00 Детский юмористический киножурнал “Ералаш” [0+].
6.15 М/с “Охотники на троллей” [6+].
7.00 М/с “Три кота” [0+]
7.30 М/с “Царевны” [0+]
7.55 Шоу “Уральских пельменей” [16+].
9.00 Боевик “Идентификация Борна”, США, Германия, Чехия, 2002 г. [16+]
11.25 Боевик “Превосходство Борна”, США, Германия, 2004 г. [16+].
13.35 Боевик “Ультиматум Борна”, США, Германия, 2004 г. [16+].
15.55 Боевик “Эволюция Борна”, США, 2012 г. [16+]
18.35 Боевик “Джейсон Борн”, США, Китай, 2016 г. [16+].
21.00 Фантастическая драма “Марсианин, США, Великобритания, 2015 г. [16+].
23.55 Триллер “Исчезнувшая”, США, 2014 г. [18+]
2.40 Комедия “Ну, здравствуй, Оксана Соколова!”, Россия, 2018 г. [16+].

ПОЗДРАВЛЕНИЯ

Городской совет ветеранов войны, труда, вооруженных сил и правоохранительных органов поздравляет с днём рождения родившихся в феврале вдов участников ВОВ 1941-1945 гг.: Гапизову Написат Амирхановну, Дурневу Валентину Михайловну, Кондрашкину Зою Дмитриевну, Магомедову Рапият Гаджиалиевну, а также тружеников тыла Муталимова Атая Казаковича, Шарабудинова Яхью Шарабудиновича.

От всей души желаем вам крепкого здоровья, благополучия, оптимизма и долголетия!

УЧИТЕЛЬ – ЭТО ТОТ ЧЕЛОВЕК, КТО МОЖЕТ ДЕЛАТЬ ТРУДНЫЕ ВЕЩИ ЛЁГКИМИ

Как хорошо, когда дети попадают в руки человека, который по-настоящему любит детей, для которого учительство не просто работа, а осознанный жизненный вектор.

24 января свой день рождения отметила замечательный преподаватель и наш любимый классный руководитель Курбанова Барият Нуховна. От всей души мы хотим поздравить ее с этим днем и выразить огромную благодарность за самоотверженный труд, за педагогический профессионализм, чуткое отношение, внимание, терпение и заботу.

Барият Нухова – прекрасный классный руководитель и педагог с большой буквы, замечательный и дружелюбный человек, милая и обаятельная женщина, хорошая и заботливая мать.

Спасибо большое Вам за душевное тепло, заботу, веру, любовь и защиту. Желаем Вам здоровья, благополучия успехов в нелегкой работе и бесконечного терпения. Пусть каждый день приносит радость в Ваш дом и долю счастья в Вашу душу, пусть Вас окружают добрые люди и верные друзья.

Учащиеся 8 «А» класса СОШ № 11.

Утерянный диплом ВБА № 0597626 об окончании ДГПУ, выданный 18.06.2009 г. на имя Лукмановой Баху Гебековны, **считать недействительным.**

Городская общественно-политическая газета

2021 год.

Выходит по четвергам. Цена в розницу - 8 руб.

НАШ ИЗБЕРБАШ

Победитель Почетной Грамоты Республики Дагестан Победитель 8 Всероссийского фестиваля СМИ "Вся Россия – 2003"

УЧРЕДИТЕЛЬ:

Администрация городского округа «город Избербаш»

Главный редактор М.Ю. КАСУМОВА
Редактор отдела муниципального развития А. МАЗГАРОВА
Редактор отдела экономики и спорта И. ВАГАБОВ
Редактор отдела информации С. АРСЛАНБЕКОВ
Специальный корреспондент А. БАЙРАМБЕКОВ
Верстка, дизайн А. АСЛАМБЕКОВ

Газета набрана и сверстана на компьютерной базе газеты «Наш Избербаш».

ГАЗЕТА ОСНОВАНА в 1951 году

Выходит 52 раза в год.
Индекс 51332.
Тираж 1200 экз.

Газета зарегистрирована Управлением Федеральной службы по надзору в сфере связи и массовых коммуникаций по РД. Регистрационный ПИ № ТУ 5-0030

Адрес редакции и издателя: 368501, г. Избербаш, ул. Чапаева, 15, МБУ «Дом печати»;
тел. 8 (87245) 2-55-86; E-mail: nash-izberbash@yandex.ru
Сайт газеты: nash-izberbash.ru (наш-избербаш.рф)

Адрес типографии: 367018, г. Махачкала, проспект Петра I, 61. ООО «Издательство «Лотос»

Заказ № Срок подписания в печать 27 января в 17.00 ч. Подписано в 17.00 ч.

БЛАГОДАРНОСТЬ

Слова огромной благодарности от женской общественности города выражаем начальнику УЖКХ г. Избербаша Меджидову Магомедрасулу Абдулкадыровичу. Идя навстречу просьбам и обращениям людей старшего поколения, инвалидов и ветеранов, он оказал содействие в установке перил при основном входе в административное здание города. Также хотим сказать спасибо Рабаданову Арсену Рабадановичу, организовавшему работу по установке перил, и специалистам предприятия ИП «Самадов Ю.Б.» – «Ю – сталь» г. Махачкала Алхасову Камилю Магомедсаидовичу и Хункерову Ильясу Ибраиновичу, которые качественно ее выполнили.

Есть пожелания ко всем руководителям предприятий города – также оперативно реагировать на обращения горожан и, по мере возможности, решать их.

Считаем, слышать каждого – наша обязанность, действовать в интересах людей – наша работа.

От женской общественности города и местной общественной приемной партии «Единая Россия» хотим поблагодарить и депутата Собрания депутатов городского округа «город Избербаш», помощника депутата НС РД М.Н. Гасанова, Президента Федерации кикбоксинга Дагестана Магомедова Магомеда Раджабкадиевича за постоянное участие в благотворительных акциях и оказываемую помощь людям, попавшим в трудную жизненную ситуацию, в том числе в период коронавирусной инфекции.

Спасибо за чуткость к чужой беде, внимательность к людям, за отзывчивое и доброе сердце.

Айшат Тазаева – руководитель местной общественной приемной партии «Единая Россия», Лариса Фролова – председатель Совета женщин ветеранов труда, инвалидов.

СВОЕВРЕМЕННО ПРОВОДИТЕ ПРОВЕРКУ РАБОТЫ ГАЗОВОГО ОБОРУДОВАНИЯ

Уважаемые жители Республики Дагестан!

Вопрос безопасности сегодня как никогда остро стоит на территории нашей республики. ООО «Газпром межрегионгаз Махачкала» обращается ко всем жителям Республики Дагестан с просьбой не использовать самодельное, несертифицированное газовое оборудование, а также категорически запрещает самовольную врезку в газопроводы.

Согласно законодательству обязанность каждого потребителя газа поддерживать в исправном состоянии газовое оборудование (ВКГО/ВДГО), установленное в его квартире или частном доме. По закону именно потребитель газа (собственник помещения), в целях обеспечения безопасной эксплуатации такого оборудования, обязан заключить договор на его техническое обслуживание и ремонт со специализированной организацией.

Поставщик газа ООО «Газпром межрегионгаз Махачкала» предупреждает, что использование в быту несертифицированного газового оборудования может привести к значительным негативным последствиям. Как показывает статистика, количество несчастных случаев, связанных с несанкционированной газификацией и нарушением правил использования газового оборудования, ежегодно растет. Многие по-прежнему продолжают подвергать свои семьи, семьи соседей риску и самовольно устанавливают газовое оборудование, не соответствующее требованиям газопотребления. Не меньшую угрозу представляет самовольная прокладка газопроводов как к частным домам, так и к коммерческим объектам, тепличным и птичным хозяйствам.

Учитывая повышенную опасность подобных деяний, наказание за повторные случаи самовольного подключения было ужесточено федеральным законом № 229 от 29.07.2018 г. Если прежде виновник уже был подвергнут административному наказанию, но при этом вновь совершил врезку в газопровод, ему грозит уголовная ответственность по части 1 статьи 215.3 УК РФ. Максимальное наказание, предусмотренное санкциями данной статьи – лишение свободы на срок до двух лет.

При малейшем подозрении на утечку газа необходимо обращаться к специалистам газовой службы по номерам 04 или 104.

Номер «Горячей линии» ООО «Газпром межрегионгаз Махачкала» для потребителей газа 8-800-200-98-04.

Номер «Единого окна» для приёма документа для заключения договоров на поставку газа (для коммерческих и бюджетных объектов) – 8 (8722) 67-32-98.

ЛЁГКАЯ АТЛЕТИКА

ПУТЁВКА НА ПЕРВЕНСТВО РОССИИ

Во Дворце спорта «Манеж» во Владикавказе с 20 по 21 января состоялись чемпионат и первенство СКФО по лёгкой атлетике среди девушек, юношей, юниоров, молодёжи и взрослых. Турнир собрал свыше 200 легкоатлетов из шести регионов Северо-Кавказского федерального округа.

В составе сборной Дагестана среди девушек на соревнованиях выступили две воспитанницы ДЮСШ игровых видов Избербаша (тренер Осман Гаджиев).

Наша бегунья Мадина Загидова стала победительницей на двух дистанциях – 200 и 400 м. На двухсотметровке она показала результат 27.54 сек., а в беге на 400 м – 1 мин. 2.49 сек.

Ещё одна воспитанница Османа Гаджиева заняла третье место в беге на 60 м, ее время – 8.27 сек.

Также наши девочки в составе сборной Дагестана приняли участие в эстафете 4 по 200 м, где заняли второе место, проиграв команде Кабардино-Балкарии всего одну сотую.

Отметим, что обе избербашские спортсменки выполнили первый взрослый разряд и внесли достойный вклад в копилку нашей сборной. Всего дагестанские легкоатлеты завоевали на чемпионате и первенстве пять «золотых» медалей.

Мадина и Зарина получили путёвки на первенство России, которое состоится в конце этой недели в Новочебоксарске.

Победители и призёры по окончании соревнований были награждены грамотами и медалями от Минспорта РСО-Алании.

Ибрагим ВАГАБОВ.

СКОРБИМ ВМЕСТЕ С ВАМИ

Коллектив управления образованием и профсоюз работников образования выражают глубокое соболезнование заведующей детского сада № 8 Муртузалиевой Разият Магомедовне в связи со скоропостижной смертью горячо любимой **сестры Патимат** и разделяют с родными и близкими боль тяжёлой утраты.