Городская общественно-политическая газета

№ 44 (6552)
4 ноября 2021 г.

выходит по четвергам
Цена в розницу - 8 руб.

НАШ ИЗБЕРБАШ

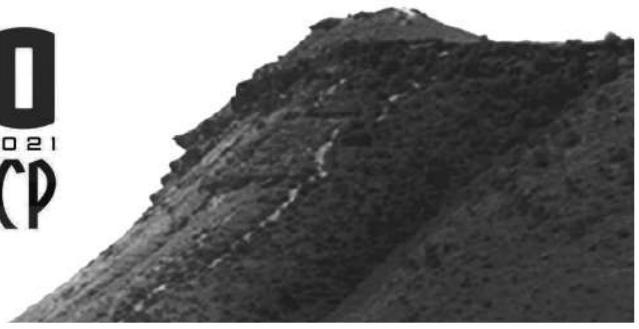

Награждена Почетной Грамотой Республики Дагестан
Победитель 8 Всероссийского фестиваля СМИ "Вся Россия-2003"

С ДНЁМ НАРОДНОГО ЕДИНСТВА!

Уважаемые избербашцы! Сердечно поздравляю вас с государственным праздником Российской Федерации – Днём народного единства!

Этот праздник воплощает главные нравственные ценности нашего народа: дань глубокого уважения мудрости наших предков, сплоченность, стремление к добру, взаимную поддержку. Россия – наша общая Родина, ее будущее создается сегодня и зависит от каждого из нас.

Пусть День народного единства станет праздником доброты, великодушия, заботы о ближнем, поможет нам воплотить в жизнь достойные помыслы о сохранении мира и согласия в обществе, об укреплении родной республики и страны.

Сегодня перед нами стоят большие задачи. Вместе нам по силам реализовать любые проекты, которые долгие годы будут служить людям, изменят жизнь нашего города и всех жителей к лучшему.

От всей души желаю вам крепкого здоровья, счастья, мира, семейного благополучия, успехов в трудовой деятельности на благо России!

С ДНЁМ СОТРУДНИКА ОРГАНОВ ВНУТРЕННИХ ДЕЛ!

Уважаемые сотрудники и ветераны органов внутренних дел г. Избербаша! Примите самые искренние поздравления с профессиональным праздником – Днём сотрудника органов внутренних дел Российской Федерации!

От вашей работы зависит самое главное – покой и безопасность избербашцев и гостей нашего города. Ваша служба требует мужества и самообладания, стойкости и терпения. Нередко вам приходится рисковать жизнью и здоровьем при выполнении своих служебных обязанностей. Именно к вам в первую очередь люди обращаются за помощью и защитой.

В отделе полиции нашего города работают настоящие профессионалы своего дела, способные противостоять преступности, обеспечить безопасность граждан.

Отдельно хочу поблагодарить ветеранов органов внутренних дел. Их многолетний труд и бесценный опыт служат примером офицерской доблести и позволяют достойно воспитывать молодое поколение полицейских.

Уверен, что сотрудники органов внутренних дел будут и впредь ответственно выполнять возложенные на них обязанности – твердо стоять на страже порядка, защищать мир и покой жителей Избербаша. Желаю всему личному составу ОМВД России по городу Избербашу успехов в нелёгкой службе, крепкого здоровья, семейного счастья, мира и благополучия!

М.К. ИСАКОВ,
Глава городского округа «город Избербаша».

КОМФОРТНАЯ ГОРОДСКАЯ СРЕДА

ДЕТСКАЯ ПЛОЩАДКА – В ПОДАРОК ОТ ДЕПУТАТА

29 октября состоялось торжественное открытие детской игровой площадки в парке Победы в Новом городке. Игровой комплекс стал подарком избербашским детям от депутата Народного Собрания фракции «Единая Россия» Хабибуллы Магомедова.

Поздравить жителей Избербаша с приятным событием приехали почетные гости – депутат Государственной Думы РФ Нурбаганд Нурбагандов, депутаты Народного Собрания РД Хабибулла Магомедов, Заур Расулов, Вагиф Абдуллаев, председатель комитета по образованию НС РД Елена Павлюченко, заместитель главы администрации городского округа «город Избербаш» Сабир Гамзабеков, помощник главы города Марат Батырханов.

Открывая мероприятие, заместитель главы администрации Избербаша Сабир Гамзабеков выразил благодарность от руководства муниципалитета и всех жителей города депутату Народного Собрания, представляющему в региональном парламенте фракцию «Единая Россия», Хабибулле Магомедову за установку детской площадки.

Сам Хабибулла Магомедов, приветствуя присутствующих, сказал: «Мы сегодня с вами собрались здесь по не очень большому, но приятному и значимому для нас и для наших маленьких горожан событию. Очень рад, что смог откликнуться на просьбу избербашцев установить в парке дополнительный игровой комплекс.

(Окончание на стр. 2).

ПОСТАНОВЛЕНИЕ

№ 384 **29.10.2021 г.**

«Об ограничениях, вводимых на территории городского округа «город Избербаш» в соответствии с протоколом заседания Оперативного штаба по противодействию распространению новой коронавирусной инфекции»

С учетом предложений Главного государственного санитарного врача по Республике Дагестан Павлова Н.Н. по улучшению санитарно-эпидемиологической обстановки, направленных на предотвращение распространения новой коронавирусной инфекции на территории Республики Дагестан и решений Оперативного штаба по противодействию новой коронавирусной инфекции на территории Республики Дагестан от 18.10.2021 г. № 65-0Ш, а также наблюдающейся тенденции к росту заболеваемости новой коронавирусной инфекцией администрация городского округа «город Избербаш» **постановляет:**

1. Ввести на территории городского округа «город Избербаш» дополнительные ограничительные мероприятия:

1) до особого распоряжения обеспечить соблюдение режима самоизоляции гражданам в возрасте от 60 лет и старше, за исключением работающих лиц в возрасте 60 лет и старше, прошедших вакцинацию против новой коронавирусной инфекции и имеющих сертификат о вакцинации;

2) до улучшения санитарно-эпидемиологической обстановки:

- запретить оказание услуг общественного питания с 23:00 до 08:00 часов, за исключением реализации товаров на вынос без посещения гражданами помещений объектов общественного питания, доставки заказов;

- разрешить работу объектов розничной торговли при условии соблюдения требований к предельному количеству лиц, которые могут одновременно находиться в торговом зале, из расчета один человек (включая работников) на 4 кв. метра площади торгового зала;

- разрешить с 28 октября 2021 года работу театров, кинотеатров (кинозалов), концертных залов при условии обеспечения заполнения зрительного зала не более чем на 50 процентов от общего количества мест (но не более 150 человек), равномерной рассадки зрителей с соблюдением социальной дистанции и масочного режима и доступа зрителей старше 18 лет при условии предъявления QR-кода сертификата о вакцинации или справки об отрицательном ПЦР-тесте, проведенном не ранее чем за 72 часа до предъявления, либо справки, подтверждающей перенесение в течение последних шести месяцев заболевания новой коронавирусной инфекцией (далее QR-код);

- разрешить с 28 октября 2021 проведение с участием зрителей официальных физкультурных, спортивных, выставочных, просветительских, культурных мероприятий при условии предварительного письменного уведомления Управления Роспотребнадзора по Республике Дагестан не менее чем за 7 дней до проведения мероприятия, доступа зрителей старше 18 лет при условии предъявления QR-кода и заполняемости не более чем на 50 процентов от общего количества мест (но не более 150 человек) и соблюдения социальной дистанции и масочного режима;

- разрешить с 28 октября 2021 года в организациях, оказывающих гостиничные услуги, санаторно-курортных учреждениях пребывание лиц старше 18 лет, предъявивших QR-код;

- лицам старше 18 лет при условии предъявления QR-кода и документа, удостоверяющего личность гражданина, разрешается:

вход и нахождение в торговых, торгово-развлекательных центрах (комплексах), в помещениях объектов розничной торговли непродовольственными товарами с площадью торгового зала, доступной для посетителей, свыше 400 кв. м, с 28 октября 2021 г.;

получение услуг общественного питания (за исключением реализации товаров на вынос, доставки заказов, оказания услуг на территории аэропортов, вокзалов) в крупных заведениях общественного питания (50 и более посадочных мест) с 20 октября 2021 года, в заведениях общественного питания (менее 50 посадочных мест) – с 30 октября 2021 года;

получение услуг в спортивных и физкультурно-оздоровительных центрах, плавательных бассейнах, фитнес-залах, аквапарках, салонах красоты, косметических, массажных и СПА-салонах, банях, саунах с 30 октября 2021 г.;

(Окончание на стр. 2).

КОМФОРТНАЯ ГОРОДСКАЯ СРЕДА

ДЕТСКАЯ ПЛОЩАДКА – В ПОДАРОК ОТ ДЕПУТАТА

(Окончание. Начало на стр. 1).

По поручению Главы Республики Дагестан Сергея Меликова мы сегодня здесь, чтобы пообщаться с избербашцами, разделить их радость. Мы будем и дальше работать на благо Избербаша и нашей республики».

Выступил перед собравшимися и депутат Госдумы РФ Нурбаганд Нурбагандов: «Мне очень приятно присутствовать сегодня на таком замечательном мероприятии. Это своего рода продолжение программы «Формирование комфортной городской среды», в рамках которой благоустраиваются и преображаются парки, скверы и дворы. Хабибулла Магомедов тоже решил внести свою лепту в благоустройство. Это сделано ради детей, а дети – это наше будущее», – подчеркнул Нурбагандов.

Помощник главы городского округа «город Избербаш» Марат Батырханов, выступая на открытии площадки, рассказал, что парк Победы в течение последних двух лет перенес ряд положительных изменений благодаря слаженной работе руководителя города Магомеда Исакова, администрации муниципалитета, коллектива УЖКХ. «Парк был благоустроен в рамках программы «Формирование комфортной городской среды, – отметил в своей речи Марат Батырханов. – Затем депутат НС предыдущего созыва Магомедкади Гасанов построил здесь для досуга горожан две красивые уютные беседки. И вот очередной подарок сделал депутат Хабибулла Магомедов, который еще до своего избрания в дагестанский парламент начал установку этой детской площадки. Это не первый его подарок избербашцам. Летом на городском пляже была установлена воркаут-площадка. Также в летнее время, когда в городе наблюдалась нехватка воды, Хабибуллой Магомедовичем были организованы работы по бурению водяных скважин. От имени главы города Магомеда Исакова, от себя лично и избербашцев хочу поблагодарить депутата НС Хабибуллу Магомедова за его работу в нашем городе, пожелать ему крепкого здоровья и успехов на новом поприще!».

Пока взрослые общались и выступали, маленькие гости знакомились с конструкциями игрового комплекса, весело опробовали и оценивали возможности качелей и каруселей. «Их детская радость – самая лучшая благодарность Хабибулле Магомедову», – отметила на мероприятии депутат Народного Собрания РД, председатель комитета по образованию Елена Павлюченко. Она в свою очередь пожелала, чтобы с каждым годом как можно больше красивых уютных мест для отдыха появлялось в Избербаше.

Поздравления и аплодисменты, музыкальный подарок артистов городского Дворца культуры, перерезание красной ленточки, которая символично дала старт открытию площадки – всё вместила церемония открытия детской игровой площадки.

Дополнительный игровой комплекс в парке Победы действительно был очень необходим, потому что детей в этом районе живет много. А после благоустройства парка по программе «Формирование комфортной городской среды» родители приводят своих малышей на прогулку теперь именно сюда.

Новая благоустроенная зона состоит из удобных и безопасных игровых элементов: качелей, горок и каруселей, качалок-балансиров для детей дошкольного возраста. Покрытие выполнено по самым современным технологиям из особых резиновых крошек, поэтому не является травмоопасным при падении во время игр детишек.

Наш город Избербаш год от года становится комфортнее, появляются вот такие замечательные уголки для активного отдыха, подвижных игр и занятий спортом. Остаётся только пожелать, чтобы дети берегли то, что для них создано взрослыми.

Анастасия МАЗГАРОВА.

ПОСТАНОВЛЕНИЕ

№ 384 **29.10.2021 г.**

(Окончание. Начало на стр. 1).

3) усилить контроль за:

соблюдением масочного режима (контроль за использованием гражданами средств индивидуальной защиты органов дыхания (маски, респираторы) при нахождении в общественных местах (в том числе на территории всех объектов торговли и бытового обслуживания, в аптеках, общественном транспорте, включая легковые и грузовые такси, в аэропорту, на всех предприятиях, продолжающих свою работу, в местах общего пользования многоквартирных домов, медицинских организациях, на объектах религиозного назначения, в иных общественных местах.

организацией работы «фильтров» на входе в административные здания, торговые центры, образовательные организации и другие учреждения;

проведением дезинфекционных мероприятий на транспорте и в местах массового скопления людей;

неукоснительным соблюдением профилактических и противоэпидемических мероприятий в организациях социальной сферы (образовательных, медицинских, социального обслуживания);

4) принять исчерпывающие меры по обеспечению необходимого уровня охвата населения вакцинацией против новой коронавирусной инфекции и гриппа, а также тестированием на наличие возбудителя новой коронавирусной инфекции;

усилить информационно-разъяснительную работу среди населения о необходимости соблюдения решений Оперативного штаба, важности проведения вакцинации, в том числе посредством СМИ и размещения социальной рекламы на рекламных щитах;

обеспечить проведение управляющими компаниями, владельцами торговых рынков информационно-разъяснительной работы с лицами, осуществляющими торговлю на территориях рынков о необходимости вакцинации;

усилить контроль за соблюдением требований, указанных в пункте 1 настоящего постановления.

2. Контроль за исполнением настоящего Постановления возложить на заместителя главы городского округа «город Избербаш» С.Г. Гамзабекова.

3. Опубликовать настоящее Постановление в газете «Наш Избербаш» и разместить его на официальном сайте городского округа «город Избербаш» в сети интернет.

Врио главы городского округа
«город Избербаш» Н.М. РАБАДАНОВ.

В ГОРОДСКОЙ АДМИНИСТРАЦИИ

ВЛАСТИ И БИЗНЕС ОБСУДИЛИ ВОПРОС ВВЕДЕНИЯ QR-КОДОВ

30 октября под руководством врио главы городского округа «город Избербаш» Наримана Рабаданова прошло совещание с участием представителей предпринимательского сообщества, правоохранительных органов, Роспотребнадзора и ИЦГБ.

Вначале перед присутствующими выступил заместитель главного врача по лечебной работе ГБУ РД «ИЦГБ» Абдулла Кадиев. Он заявил, что в настоящее время в муниципалитете наблюдается рост заболеваемости коронавирусом. «Ситуация в городе очень тяжелая – ежедневно в стационар на лечение поступает от пяти до девяти человек, зафиксированы и смертельные случаи. Много среди избербашцев и тех, кто болеет дома, боясь обратиться в больницу. Коварная болезнь не щадит никого», – констатировал Абдулла Магомедович. – На сегодняшний день препаратов для лечения коронавируса нет, Минздрав поменял уже тринадцать протоколов лечения. Единственная защита – соблюдение масочного режима и вакцинация, так как именно она позволит предотвратить возможное ухудшение эпидемиологической обстановки, уменьшить число случаев тяжелого течения заболевания и летальных исходов».

Врио главы городского округа «город Избербаш» Нариман Рабаданов сообщил, что администрация городского округа «город Избербаш» с учетом предложений Главного государственного санитарного врача по республике Дагестан Николая Павлова и решений регионального Оперативного штаба по противодействию новой коронавирусной инфекции приняла постановление о дополнительных ограничительных мероприятиях, направленных на предотвращение распространения коронавируса на территории муниципалитета.

Согласно документу в Избербаше определены правила работы организаций и учреждений, объектов розничной торговли, общественных заведений, а также поведения при их посещении и посещении культурно-массовых мероприятий. Теперь, помимо соблюдения масочного режима, граждане при посещении обозначенных в постановлении общественных мест должны предъявлять ряд необходимых документов, а именно QR-код, подтверждающий прохождение вакцинации и документ удостоверяющий личность. Гражданам, не предъявившим QR-код, вход в заведение должен быть воспрещен. «Все это сделано для того, чтобы обезопасить граждан и не усложнять и без того непростую работу медиков. Чем меньше будет нарушений, тем меньше вероятность введения более жестких ограничений», – обратился к представителям бизнеса Нариман Магомедович.

На совещании было отмечено, что задачей владельцев и сотрудников общественных заведений и объектов торговли является повсеместное информирование посетителей о необходимости соблюдения антиковидных требований, в том числе о наличии QR-кодов, а также об ответственности за нарушения. Предпринимателям, допустившим в свои заведения посетителей без QR-кодов, подтверждающих получение прививки против COVID-19, грозят крупные суммы штрафов.

Представители власти подчеркнули, что главная цель ограничительных мер – не наказывать бизнес и выявлять нарушения, а сберечь жизнь и здоровье граждан. Важно пережить очередную волну коронавируса с наименьшими потерями и для граждан, и для предпринимателей города. Люди должны проявить ответственность и сознательность.

Предпринимателей и граждан города также предостерегли от мошеннических действий с приобретением QR-кодов. Сегодня эти документы выдаются специально уполномоченными организациями по результатам полного курса вакцинации и ПЦР тестов. За мошеннические действия предусмотрена уголовная ответственность.

Заместитель начальника ТО Управления Роспотребнадзора РД в г. Избербаше Гамид Гамидов доложил, что по каждому случаю заражения коронавирусом проводится расследование. Он констатировал, что среди вакцинированных нет ни одного случая летального исхода и тяжелого течения болезни. Также он проинформировал, что стали регистрироваться случаи заболевания даже среди новорожденных детей, которые переносят инфекцию очень тяжело.

«Введение нерабочих дней может приостановить распространение коронавируса, однако альтернативы вакцинации не существует, – подчеркнул Гамид Гамидов. – К сожалению, темпы вакцинации у нас в городе последнее время значительно снизились. Уведомляю, что Роспотребнадзор продолжит по закону отстранять от работы без сохранения заработной платы невакцинированных граждан, чья деятельность предполагает прохождение обязательной иммунизации. Также мы будем настаивать на закрытии объектов торговли, сферы услуг, предприятий общепита и других, указанных в Постановлении администрации, мест общественного посещения в случае нарушения требований».

На совещании предприниматели активно интересовались порядком введения системы QR-кодов. Диалог власти и бизнеса будет продолжен. При обновлении санитарных правил и ограничений вся информация будет оперативно доводиться до представителей предпринимательского сообщества.

В администрации города совместно с полицией сформированы мобильные группы, которые регулярно будут проводить рейдовые мероприятия и осуществлять контроль над исполнением требований постановления администрации.

Анастасия МАЗГАРОВА.

ПРИЗЫВНАЯ КАМПАНИЯ

165 ИЗБЕРБАШЦЕВ ПРИЗОВУТ В АРМИЮ ЭТОЙ ОСЕНЬЮ

28 октября в мэрии города прошло заседание призывной комиссии городского округа «город Избербаш» под руководством заместителя главы администрации Сабира Гамзабекова.

На повестке дня комиссии стояло два вопроса: «Об организации и проведении мероприятий, связанных с призывом граждан на военную службу в г. Избербаше осенью 2021 г.» и «О проведении мероприятий по розыску граждан, уклоняющихся от явки на мероприятия, связанные с призывом на военную службу». С докладом по данным вопросам выступил военный комиссар г. Избербаша, Каякентского и Карабудахкентского районов Даитбек Шахбанов.

Он сообщил, что в начале октября состоялось заседание республиканской призывной комиссии под председательством Главы РД Сергея Меликова. Основная проблема, которая была озвучена, – это уклонение граждан республики возрастом от 18 до 27 лет от исполнения воинской обязанности. Отмечена необходимость принятия исчерпывающих мер по сокращению числа таких «уклонистов» в ходе призывной кампании в октябре-декабре 2021 года и выполнению установленной для региона нормы призыва граждан на военную службу в количестве 2800 человек.

Даитбек Шахбанов сказал, что по состоянию на 5 октября текущего года количество уклоняющихся от военной службы составляет 974 человек, только по г. Избербашу в длительном розыске находится 145 человек. «По итогам заседания региональной призывной комиссии было рекомендовано МВД по РД совместно с военным комиссариатом РД и главами муниципалитетов активизировать работу по розыску граждан, уклоняющихся от военной службы. В связи с этим я хотел бы попросить главу города Магомеда Исакова взять вопросы этой важной работы на контроль. Также прошу начальника ОМВД в дальнейшем выделить участкового либо сотрудника полиции для помощи военкомату в проведении рейдовых мероприятий по розыску злостно уклоняющихся граждан. К сожалению, часты случаи, когда по отношению к нашим сотрудникам даже родители призывников ведут себя агрессивно. В таких случаях помощь полиции будет необходима.

Учитывая, что мероприятия, связанные с призывом, будут проходить в неблагоприятных эпидемиологических условиях, мы приняли все необходимые меры безопасности строго в соответствии с рекомендациями Роспотребнадзора и Указом Президента РФ от 02.04.2020 г. № 239 «О мерах по обеспечению санитарно-эпидемиологического благополучия населения на территории Российской Федерации в связи с распространением новой коронавирусной инфекции» и Указом Главы РД от 18.03.2020 г. № 17 «О введении режима повышенной готовности» и с учетом опыта проведения призыва граждан на военную службу весной 2021 г. Все средства индивидуальной защиты и дезинфекции у нас есть», – отметил военный комиссар города.

Также Даитбек Шахбанов попросил руководство ГБУ РД «ИЦГБ» помочь организовать проведение вакцинации от COVID-19 и лабораторных ПЦР-исследований у призывающихся на военную службу в ноябре в первоочередном порядке, причем непосредственно в военном комиссариате г. Избербаша.

На заседании Даитбек Омарович особо заострил внимание членов призывной комиссии на том, что в соответствии с Указом Президента РФ и Федеральным законом руководитель любой организации, вне зависимости от форм собственности, обязан предоставлять данные о том, сколько у него работает человек призывного возраста, обеспечивать явку этих призывников в военный комиссариат. «К сожалению, руководители многих городских организаций и учреждений муниципалитета в категоричной форме отказываются исполнять данные свои прямые обязанности. Если это будет продолжаться и далее, то нами будут направлены заявления в прокуратуру о взыскании штрафов с таких нерадивых руководителей», – подчеркнул военный комиссар города Избербаш. В свою очередь, он обратился на заседании и к членам призывной комиссии с предложением усилить проведение информационно разъяснительной работы с призывниками и их родителями о необходимости исполнения гражданами законодательства РФ и ответственности, наступающей при уклонении от военной службы.

По данным военного комиссара г. Избербаша, Каякентского и Карабудахкентского районов, от нашего города на службу призывается 165 человек, помимо этого составляется резерв в 15 %, чтобы гарантированно выполнить расчетное задание по подготовке специалистов для Вооруженных Сил Российской Федерации в установленные сроки.

Анастасия МАЗГАРОВА.

НАУЧНО-ПРАКТИЧЕСКАЯ КОНФЕРЕНЦИЯ

В ДГУ ОБСУДИЛИ АКТУАЛЬНЫЕ ПРОБЛЕМЫ ЮРИДИЧЕСКОГО ОБРАЗОВАНИЯ

28 октября 2021 года на площадке филиала ДГУ в г. Избербаше с участием Северо-Кавказского института (филиал) ВГУЮ (РПА Минюста России) и при поддержке прокуратуры Республики Дагестан, МВД по РД и Адвокатской палаты Республики Дагестан в рамках празднования 90-летнего юбилея Дагестанского государственного университета состоялась Всероссийская студенческая научно-практическая конференция на тему: «Юридическая наука в XXI веке: актуальные проблемы и перспективы их решений».

Инициатором ее проведения стала кафедра УП и УПП СКИ РПА, кафедра ЭП и ОД филиала ФГБОУ ВО «ДГУ» в г. Избербаше и кафедра юридических дисциплин АТИСО филиала в г. Буйнакске.

Конференция проходила в гибридном формате с возможностью как очного, так и дистанционного участия.

Основными направлениями работы конференции были пять секций.

1. Государственное право. Конституционное право. Административное право.
2. Уголовное право. Уголовное судопроизводство. Криминология. Криминалистика. Уголовно-исполнительное право.
3. Гражданское право. Судопроизводство.
4. Международное право.
5. История государства и права.

(Окончание на стр. 4).

СОБЫТИЕ

ИМЕТЬ СВОЙ НОВЫЙ АВТОБУС – ПРОСТО МЕЧТА, И ОНА СБЫЛАСЬ!

В рамках исполнения распоряжения Правительства РФ школы нашей республики получили 116 единиц автотранспорта. Все они приобретены за счёт средств федерального бюджета.

В числе образовательных учреждений, которым выделили долгожданные новенькие школьные автобусы марки «ПАЗ» на 36 и 31 мест, оказались и МКОУ «СОШ № 2» и МБОУ «СОШ № 12» Избербаша.

Отметим, что парк школьного автотранспорта в городе на протяжении последних нескольких лет регулярно пополняется. Нормативный срок эксплуатации автобуса сегодня составляет 10 лет. После его истечения муниципалитеты обращаются с заявкой на приобретение автобусов в министерство образования и науки республики.

«Очень приятно, что Избербашу предоставили подарки в виде двух школьных автобусов, которые были очень актуальны именно для школ №№ 12 и 2. Благодарим Главу РД Сергея Алимовича Меликова и министерство образования и науки РД за то, что слышат своих граждан», – отметил помощник главы администрации г. Избербаша Марат Батырханов.

«Получение школьных автобусов, действительно, очень радостное событие для нас, для коллективов СОШ №№ 2 и 12, учащихся и их родителей. И это событие свершилось только благодаря участию людей, которые болеют душой за наших детей.

Хочу выразить огромную благодарность главе нашего города Магомеду Курбанкадиевичу Исакову и министру образования и науки РД Яхье Гамидовичу Бучаеву за содействие и помощь в этом вопросе. Город наш растёт, развивается. Много обращений поступает от родителей наших учеников, которые проживают в микрорайонах, расположенных не в шаговой доступности от общеобразовательных организаций. В связи с чем и возникла необходимость школьного автотранспорта для подвоза детей в школу и обратно. Надеюсь, что школьники будут бережно относиться к тому, что они имеют, и в любую погоду смогут добраться на школьном автобусе до места учебы», – сказала и.о. начальника управления образованием Зульфия Магомедова.

«В сентябре 2021 года за парты нашей школы сели 150 первоклассников, количество учащихся в целом увеличилось. Дети, проживающие в пос. Рыбный и с/о Дачный, которые находятся за ж/д переездом, теперь смогут приезжать в школу без опозданий. Уроки не сорвутся из-за бесконечного ремонта старого автобуса. Радует, что в новых транспортных средствах больше посадочных мест. Это решение проблемы, так как родители часто обращались к нам, в том числе и с такой просьбой», – прокомментировала директор МКОУ «СОШ № 2» Марзи Магомедова.

«Должна признать, что для нашего учебного заведения это историческое событие. Ведь, имея это транспортное средство, школа сможет сделать процесс обучения более разнообразным и увлекательным. Теперь не будет проблем с тем, чтобы подвозить наших деток с отдаленного поселка Рыбный и с/о Дачный. Кроме того, будем возить детей на экскурсии или спортивные соревнования. Иметь свой новый автобус – просто мечта, и она сбылась! Мы счастливы!», – поделилась зам. директора по воспитательной работе СОШ № 2 Разият Алиева.

Не скрывали своих положительных эмоций и родители учащихся. «Вчера нам пришла радостная весть. Нам выделили новый школьный автобус! Теперь наши дети будут ездить безопасно и с комфортом!

Огромное спасибо руководству республики и Минобрнауки!» – поблагодарила родительница учащейся 7 «а» класса Шахризат Алигаджиева.

Напомним, что в 2019 году два автобуса получили СОШ № 1 и избербашская школа-интернат.

Ибрагим ВАГАБОВ.

НАУЧНО-ПРАКТИЧЕСКАЯ КОНФЕРЕНЦИЯ

В ДГУ ОБСУДИЛИ АКТУАЛЬНЫЕ ПРОБЛЕМЫ ЮРИДИЧЕСКОГО ОБРАЗОВАНИЯ

(Окончание. Начало на стр. 3).

В работе конференции приняли участие ведущие вузы и ссузы Республики Дагестан и других регионов РФ.

Почётными гостями конференции выступили заместитель директора СКИ (филиал) ВГУЮ (РПА Минюста России) по научной работе, к.ю.н., доцент Ш. Рашидов, заместитель начальника отдела ФНС России № 6 по работе с физическими лицами России по г. Избербашу М. Абакаров, руководитель МФЦ Каякентского района Р. Джалаев, помощник прокурора г. Избербаша М. Керимов, начальник УСЗН г. Избербаша Э. Ибрагимова, заместитель начальника отделения Пенсионного фонда РФ по г. Избербашу К. Касимов, начальник ПДН ОМВД России по г. Избербашу А. Гасанов, и.о. начальника отдела правовой работы и муниципальной службы администрации г. Избербаша А. Гаджикурбанов, адвокат Избербашской коллегии адвокатов М. Абдуллаева, преподаватели ЮК СКИ РПА Б. Абакарова и М. Джантуханова.

Пленарное заседание конференции открыла зав. кафедрой ЭПиОД А. Сулейманова. Далее с приветственным словом к участникам конференции обратились заместитель директора по учебной работе ИФ ДГУ, к.и.н. Д. Багамаева и доцент, к.ю.н. А. Таилова. Они отметили роль современного юридического образования в процессе реализации национальных интересов государства и значимость интеграции науки и практики при подготовке юридических кадров в целях максимальной практической ориентированности образовательных программ юриспруденции.

Почётные гости пожелали участникам конференции успешной работы и подчеркнули значимость обсуждения актуальных проблем юридического образования.

Члены президиума в своих докладах затронули основные проблемы юриспруденции в 21 веке. В ходе пленарного заседания и работы пяти секций были заслушаны выступления студентов на актуальные темы юриспруденции, все доклады участников секции были связаны с теоретическими и практическими проблемами юриспруденции.

Доклады участников конференции стали результатами их творческих и научных изысканий, базирующихся на системе общих и частных методов познания. В своих выступлениях они акцентировали внимание аудитории на ряде дискуссионных проблем конституционного, международного, гражданского, уголовного права, законодательства и правоприменительной практики. Были затронуты и вопросы теории, истории государства и права.

Лучшие работы были рассмотрены конкурсным жюри и отмечены дипломами и грамотами. В целом в обсуждении в рамках пленарного и секционного заседаний конференции приняли участие (очно и заочно) более 100 студентов, магистров, специалистов из различных регионов РФ.

Филиал ФГБОУ ВО «ДГУ» в г. Избербаше и СКИ РПА выражают признательность всем участникам конференции, выступавшим с докладами на пленарном и секционном заседаниях и принимавшим участие в дискуссии.

Избербашский филиал ДГУ.

СЛОВО ЮНКОРАМ

УЧИТЕЛЬ, ПЕРЕД ИМЕНЕМ ТВОИМ…

Учитель – это одна из сложных и в тоже время интересных профессий мира. Учитель добровольно берёт на себя высокую ответственность за обучение и воспитание своих учеников. Для того чтобы быть учителем, нужно быть не только образованным, но и терпеливым. Учитель – вторая мама, которая заботится о своих учениках (детях), переживает и, естественно, любит.

В моей жизни учитель появился с самого рождения – это моя бабушка Гаджиахмедова Хадижат Абдуллаевна. Она уже более сорока лет работает учителем начальных классов. Мне отрадно наблюдать, какая бабушка разная с каждым из своих учеников: в меру строгая, терпеливая, отзывчивая, добрая. Она умеет очень интересно объяснять уроки и вовлекать учеников в беседу. Помню, каждый день бабушка приносила стопки тетрадей и до поздней ночи проверяла их. А после уроков к ней приходили заниматься ученики, и не только в школьное время, но и летом. И я думала, как же хорошо, что мне не надо никуда ходить, чтобы заниматься, а можно просто пойти к любимой бабушке и делать уроки с ней. И по сей день к бабушке приходят в гости её бывшие ученики, которые сами уже стали родителями, и просят, чтобы она стала первым учителем для их детей. Я думаю: это всё объясняет.

Каждый учитель заслуживает отдельного внимания. Хочется сказать очень много тёплых слов всем учителям, но я скажу словами Н.А. Некрасова:

«Учитель! Перед именем твоим
Позволь смиренно преклонить колени!»

Халима ГАДЖИАХМЕДОВА,
ученица 7 «Б» класса МКОУ «СОШ № 1».

КО ДНЮ ДАГЕСТАНСКОЙ КУЛЬТУРЫ И РОДНЫХ ЯЗЫКОВ

«РОДНОЙ ЯЗЫК – СВЯТОЙ ЯЗЫК, ОТЦА И МАТЕРИ ЯЗЫК»

Вот уже пятый год как в нашей республике отмечают День дагестанской культуры и родных языков. Доброй традицией в Детской школе искусств стало праздновать эту замечательную дату концертной программой. Не стал исключением и этот год. 18 октября в концертном зале школы прошло яркое, колоритное и интересное мероприятие, организованное педагогами и учениками ДШИ.

Открывая мероприятие, завуч ДШИ Лейла Юнусова сказала, что День дагестанской культуры и родных языков стал особенным для нашей республики праздником, который вносит большой вклад в сохранение и развитие национальной культуры и языков народов Республики Дагестан. «Дагестан – край древний и самобытный, заповедный по своему этническому и природному многообразию, – отметила Лейла Юнусова. – Его самым важным богатством является единый дагестанский народ, который говорит на множестве диалектов и национальных языков. Говоря о родных языках, нельзя не подчеркнуть и великую объединяющую роль русского языка, который стал в республике языком межнационального общения. Мы с любовью и заботой относимся к традициям, обычаям и языкам наших народов. Бережем это духовное достояние для будущих поколений. В эту важную миссию вовлечены учреждения культуры республики, которые проводят огромную работу по развитию народного искусства, сохранению фольклора, приобщая к ней подрастающее поколение. И наш ГДК является Центром традиционной культуры народов России, где уже несколько лет успешно функционирует Этнодвор».

Далее состоялся сам концерт, во время которого были показаны различные музыкальные номера. Мероприятие стало прекрасной возможностью в очередной раз в песнях воспеть мужество и доброту, мудрость и щедрость, трудолюбие и гостеприимство замечательных людей, живущих на нашей земле, показать и рассказать о культурном и языковом многообразии жителей Дагестана разных национальностей.

Во время концерта в исполнении учащихся ДШИ прозвучало много известных композиций, затронувших сердца зрителей. Были исполнены народные дагестанские песни, композиции из современной эстрады также на языках народов Дагестана, известные произведения на аккордеоне, фортепиано, гитаре. Среди них творения Наби Дагирова, Генриха Гасанова, Сергея Агабабова и др. Выразительная музыка с использованием редких старинных ритмов и пение юных участников концерта вызвали восторг гостей мероприятия и создали атмосферу праздника. Юные музыканты и актеры под руководством их педагогов поработали на славу, показав своё мастерство. А поддержка зрителей и родителей в этот важный для ребят день стала стимулом творить и делиться своим талантом с окружающими.

Анастасия МАЗГАРОВА.

К 80-ЛЕТИЮ ИЗВЕСТНОГО ПОЭТА В.М. ВОЛКОВА

«ЛЮБОВЬ – ВСЕМУ ПЕРВООСНОВА, НАЧАЛО ЖИЗНЕННЫХ НАЧАЛ»

По каким-то неведомым жизненным обстоятельствам судьба может раскидать людей в неизвестные края. Так, Дагестан стал малой родиной для выходцев из разных уголков необъятной страны. Среди тех, кому горный край полюбился навсегда, был и Виктор Матвеевич Волков. Он занял достойное место в дагестанской поэзии наравне с известными в регионе поэтами и журналистами.

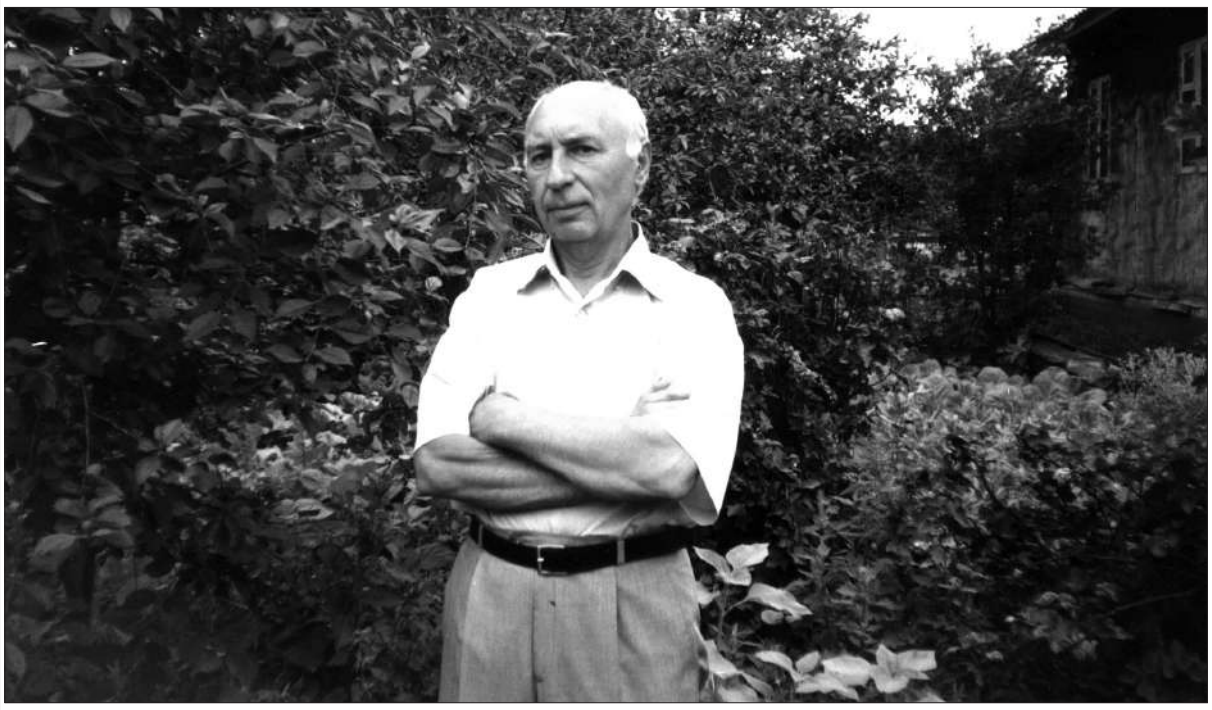

Как говорится лучше о себе, чем сам автор, не скажет никто. Виктор Волков, как мастер слова, писал о себе: «Кроме нашей столицы Москвы, где я получил журналистское образование в МГУ им. Ломоносова, есть еще три пункта в моей жизни: село Вясли на Разянщине – здесь в 1941 году я родился и провел ранее детство; станция Каякент в Дагестане – моя литературная родина, а по соседству с ней – город нефтяников Избербаш, где я жил и работал долгие годы.

Я начал свой творческий путь на станции Каякент, теперь это село Новокаякент, районный центр. Здесь окончил среднюю школу, отсюда уходил в Советскую Армию, сюда вернулся после службы. Работал старшим пионервожатым в родной школе, рыбаком на рыбзаводе, библиотекарем в санатории «Каякент», рабочим на строительстве автодороги «Ростов-Баку», корреспондентом газет «За коммунистический труд», «Избербашский рабочий».

Благодаря красивейшему дагестанскому краю, людям, живущим в Каякентском районе, городе Избербаше, очень дружелюбным и гостеприимным, сложились не только мои стихи, но и изменились мои взгляды, размышления о жизни. И поэтому я всегда буду относиться с большой любовью к каякентцам, моим многочисленным друзьям и знакомым в Избербаше.

В конце хотел бы подчеркнуть вот что. В моем понимании «Любовь – всему первооснова, начало жизненных начал». Следовательно, большинство моих стихов не могли быть иного содержания. Это я говорю как автор нескольких сборников стихотворений, посвященных житейской и любовной лирике».

С Виктором Волковым я был знаком еще в 1973 года, когда учился в Ленинградской академии МВД СССР. В те годы он был студентом МГУ им. Ломоносова и часто приезжал в г. Ленинград к армейскому другу Алиасхабу Ханустранову, который учился вместе со мной. После завершения учебы Ханустранов стал работать в Каякентском РОВД, дослужился до начальника отдела и в звании подполковника милиции вышел в отставку. А я в те годы работал в Избербашском ГОВД.

В 70-80 годы мы втроем часто встречались и дружбу не теряли. После развала СССР Волков со своей семьей уехал на свою первую родину – в город Сасово Рязанской области. Он стал лауреатом поэтического конкурса, посвященного 110-летию со дня рождения С.А. Есенина (г. Москва, 2005 год). В 2020 году в возрасте 70 лет его не стало. Виктора Волкова похоронили рядом с матерью в родном селе Вясли Сосновского района Рязанской области. Мы, работники редакции, его друзья, те, с кем он общался и делился своими впечатлениями, не забудем светлый образ Виктора Матвеевича Волкова.

И к широкому вниманию читателей нашей газеты, печатаем стихи Виктора Волкова, написанные в последние годы его творческой жизни.

Абдуллагаджи Магомедов,
член Союза журналистов РФ.

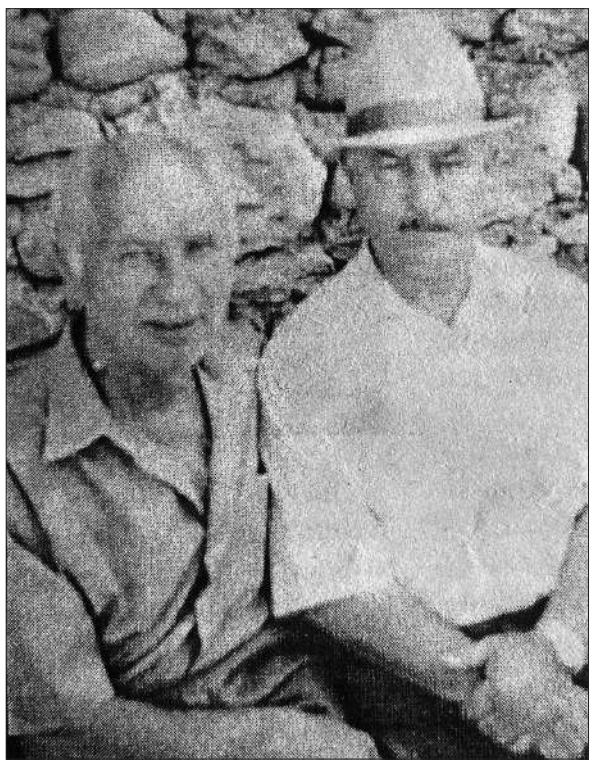

На втором и третьем снимках Виктор Волков с семьёй и своим другом по армейской службе Алиасхабом Ханустрановым из с. Первомайское, который работал в МВД Дагестана долгие годы, а также начальником РОВД Каякентского района.

ТЫ

Я твой единственный, во мне
Живёшь ты, скрытое желанье,
Как будто музыка в струне,
Как ноты ласковой журчанье.

Живёшь наречием своим,
Живёшь с исконно чистым
взглядом,
Что для меня – неотразим,
Бывает он дождём и градом.

Я существую, будто тень,
Меня понять легко и просто,–
Когда погаснет солнца день,
Останусь я, как в море остров.

На мне взрастут твои сады
И красота взойдёт цветами...
Ты не накликай мне беды,
Лишь прикоснись во сне устами.

И я проснусь! И обниму
Тебя усталыми руками,
Ты не отдайся никому
Душою, сердцем и глазами.

Да, будет холодно в огне,
Но я приду на покаянье,
Твой самый первый...
Ты – во мне,
Земли божественной созданье.

АМУЛЕТ

Я всю хочу тебя иметь,
Неважно – грубой или нежной.
Моих годов опала цветь,
И старость стала неизбежной.

А ты, как юность, молода,
Стремишься светом в мирозданье,
Твои весенние года –
Мои печаль и увяданье.

Но от судьбы вестей не жду;
Тревожась, мучаясь, ревнуя,
Страдаю в горестном бреду,
Свою предчувствую вину я.

Нам друг от друга – сотни лет,
Не одолеть путей вселенских…
Любовь – сердечный амулет
Татьян, Онегиных и Ленских.

Её стези не прочитать.
Любовь живёт в сердечной тайне,
Что буду вечно почитать...
Я – твой, не лишний и не крайний.

Да пусть продлится светлый час.
Когда пойму, судьбу итожа.
Что ты – моя. Любовь – для нас,
И на тебя она похожа.

ПРИДУ К ТЕБЕ

Я – как старый холостяк,
Век живу, себя не знаю,
Если жизнь, как миг, – пустяк,
Всех люблю и обнимаю.

Ты пойми меня, прости,
Я такой – в любви бедовый,
Но на волю отпусти...
Где же месяц наш медовый?

Будет старая любовь,
Будут снова день и вечер,
Будут прошлое и новь,
Это в сердце всё отмечу.

Вновь начну тебя любить
И засну с тобою, милой...
Не позволь меня сгубить...
Будешь розой над могилой.

ДВАДЦАТЬ ПЯТЬ

Двадцать пять – юбилейная дата.
День Серебряной свадьбы для нас.
Ты – моя, ты – святая и свято
Всё, что было и будет не раз.

Будут дни – это наши свиданья,
Столько лет повторяется вновь
И не знает она увяданья –
Бесконечная радость-любовь.

Я любил тебя юной и ранней,
Я люблю тебя, женщина-свет...
Ты – из яви моей, из преданий,
Ты – из сказки, звезда – самоцвет.

Я с тобой, ты со мною, и значит,
Мы извечны в извечной любви,
И нельзя не поверить в удачи,
И в бессмертное слово «живи».

Жаль, что годы всегда торопливы.
Мы припомним иные года...
В жизни были приливы, отливы,
Но от них не осталось следа.

Я искал тебя... Девичьи лица
Соблазняли улыбкой твоей,
Но не смог ни в кого я влюбиться,
Потому что была ты нужней.

Ты моею была... Сердце знало.
Мы сквозь годы пришли в эти дни
Наши дочери – наше начало,
Продолжение – тоже они.

Может быть мы
чуть-чуть виноваты,
Что не в сказке живётся сейчас...
Двадцать пять – юбилейная дата,
День Серебряной свадьбы у нас.

ЛЮБОВЬ

Любовь – всему первооснова.
Начало жизненных начал,
Она души моей обнова.
Судьбы единственный причал.

И восторгаюсь, и немею
От нежных чувств,
искристых слов,
Но верить и страдать умею...
Любовь – основа всех основ.

Покорен её, хранимый ею,
Своей любимой дорожу,
И восторгаюсь, и немею,
В глаза пречистые гляжу.

И нипочём судьбы невзгоды,
Когда любовь моя со мной,
Не разлучат влюблённых годы –
Разлука будет их виной.

Но если любишь, если любишь,
Всё можно в жизни пережить.
И приласкаешь, приголубишь
Того, кем хочешь дорожить.

А может быть, как перед богом,
Предстану грешником любви.
Заговорю высоким слогом,
Судьба, меня благослови...

«БЫТЬ ЗДОРОВЫМ, ЖИТЬ АКТИВНО – ЭТО СТИЛЬНО, ПОЗИТИВНО!»

Под таким девизом в рамках спортивного фестиваля «Слава труду» в ГБПОУ РД «Профессионально-педагогический колледж им. М.М. Меджидова» прошло первенство колледжа по лёгкой атлетике. Первенство посвятили 87-летию ветерана труда, дважды мастера спорта СССР по пулевой стрельбе и стрельбе из лука, Заслуженного работника физической культуры и спорта ДАССР, бессменного в течение многих лет председателя городского комитета спорта Гази Джабраиловича Кутиева.

В спортивном фестивале приняли участие студенты всех курсов, которые состязались между собой в силе, ловкости, смекалке и быстроте. Для соревнований была выбрана легкая атлетика – самая массовая из всех спортивных дисциплин, объединяющая в себе бег, прыжки, ходьбу, метания и многоборье. Лёгкую атлетику не зря называют «королевой спорта», ведь это один их самых любимых, популярных и востребованных видов спорта среди студентов. Популярность лёгкой атлетики, особенно среди молодёжи, связана с её общедоступностью: не нужны ни дорогой инвентарь, ни специальный уровень физической подготовки

В первый день соревнований студенты колледжа состязались в беге на короткие и длинные дистанции и командной эстафете.

Во второй день прошли соревнования по прыжкам в длину, прыжкам с места и тройному прыжку.

Третий день соревнований был – День метателя. Соревнования прошли по трем направлениям: метание гранаты, метание камня и метание гири.

Четвёртый день спортивного фестиваля посвятили общефизической подготовке – ребята проверяли свои силы в подтягиваниях, отжиманиях от пола.

Завершился праздник традиционной составляющей любого соревнования – награждением лучших спортсменов в каждой категории. Победители получили Почётные грамоты и спортивные памятные кубки, и все, принявшие участие в фестивале – заряд бодрости и массу положительных эмоций!

«Эти мероприятия помогают ребятам почувствовать плечо друга, сплачивают. То есть это не только спорт, физкультура, это еще и человеческое общение, и возможность узнать что-то новое, открыть в себе какие-то спортивные таланты», – высказала свое мнение директор педколледжа Салихат Адзиева.

Анастасия МАЗГАРОВА.

ЛФЛ КАСПИЙ

ТУРНИР НАБИРАЕТ ОБОРОТЫ

В конце сентября в Избербаше стартовал первый сезон регулярного чемпионата любительской футбольной лиги «Каспий», который проводится уже много лет под эгидой РФС. В турнире принимают участие 12 команд из Каякентского, Табасаранского, Дербентского районов, Каспийска и нашего города. Избербаш в соревновании представляют четыре команды – «Избербаш», «Энигма», «Легион» и «Проект 86».

Футбольный клуб «Избербаш» выступает в чемпионате под руководством опытного тренера Али Магомедова. После четырех сыгранных в лиге матчей его воспитанники набрали 7 очков и занимают седьмую строчку в турнирной таблице.

«Избербаш» – самая молодая команда в турнире, сформирована из бывших воспитанников ДЮСШ ИВ. Многие из них сейчас обучаются в училище олимпийского резерва Каспийска.

Матчи чемпионата проходят каждое воскресенье на футбольном поле «Развитие арена» в Избербаше. В четвертом туре, который состоялся 24 октября, подопечные Али Магомедова разгромили одного из аутсайдеров лиги – каспийский «Адмирал» со счетом 6:2. Четыре гола в ворота соперников забил нападающий нашей команды Садрутдин Бубакшиев. Он был признан лучшим игроком 4-го тура, сейчас футболист с семью мячами возглавляет список лучших бомбардиров турнира. Один раз в составе избербашцев отличился Нурутдин Яралиев, еще один гол футболисты «Адмирала» забили сами себе.

Несмотря на большое количество молодых игроков в составе, «Избербаш» считается одной из самых сильных команд в чемпионате. Соперники всегда по-особенному настраиваются на матчи с ней и считают успехом даже добытое одно очко в поединке с юными избербашцами. Капитаном нашей команды является защитник Саид Мирзабеков. В центре обороны играет перспективный молодой футболист, учащийся УОР г. Каспийска Магомед Алиев. В училище олимпийского резерва тренируется и вратарь нашей команды Руслан Керимов.

Пятый тур «Избербаш» пропускал, в его активе сейчас две победы, одна ничья и одно поражение. В чемпионате лидируют «Легион», «ВНК» из Карабудахкентского района, «Табасаран», «Каякент», «Проект 86» и «Энигма».

Всю информацию о регулярном чемпионате ЛФЛ «Каспий» можно найти на страницах в социальных сетях «ВКонтакте» и «Инстаграм» lfl_caspiy. Там же размещена ссылка на канал ютуб, через который каждую неделю ведется прямая трансляция матчей.

Ибрагим ВАГАБОВ.

СПОРТ СЛЕПЫХ

ПРАЗДНИК МИНИ-ФУТБОЛА

26-30 октября в МКОУ «Школа интернат 3-4 видов» прошёл открытый республиканский турнир по мини-футболу 5х5 В1 спорт слепых. Мероприятие проходило в рамках проекта победителя конкурса грантов Главы Республики Дагестан в области физической культуры и спорта за 2021 год при поддержке Дагестанского регионального отделения федерации спорта слепых. Руководитель проекта Мурад Магомедалиевич Омаров.

Среди мужчин победителем турнира стала команда Республики Дагестан, второе место заняли футболисты из Краснодарского края, третье место у команды Избербаша.

В соревнованиях смешанных команд (микст) победителем стала команда Краснодарского края, второе место заняли спортсмены из Республики Дагестан.

Всем победителям и призёрам соревнований были вручены дипломы, медали, кубки соответствующих степеней. Гости турнира – представители Минспорта Краснодарского края и спортсмены отметили высокий уровень проведения соревнований и поблагодарили организаторов спортивного мероприятия за праздник.

М. МАГОМЕДОВ,
председатель Избербашского городского отделения ВОС.

ПОНЕДЕЛЬНИК, 8 ноября

Первый канал

4.10, 16.00 Ток-шоу “Мужское/Женское” [16+].
5.00, 9.25 Телеканал “Доброе утро” [12+].
9.00, 12.00, 15.00, 3.00 Новости [16+].
9.50 Ток-шоу “Жить здорово!” [16+].
10.55 Ток-шоу “Модный приговор” [6+].
12.15, 17.00, 1.05, 3.05 Ток-шоу “Время покажет” [16+].
15.15 Ток-шоу “Давай поженимся!” [16+].
18.00 Вечерние новости [16+].
18.40 Ток-шоу “На самом деле” [16+].
19.45 Ток-шоу “Пусть говорят” [16+].
21.00 “Время” [16+].
21.30 Т/с “Воскресенский” [16+].
23.30 Ток-шоу “Вечерний Ургант” [16+].
0.00 Программа-интервью “Познер” [16+].

Телеканал Россия

5.00, 9.30 “Утро России”. [16+].
9.00, 14.30, 21.05 Вести. Местное время. [16+].
9.55 Ток-шоу “О самом главном” [12+].
11.00, 14.00, 17.00, 20.00 Вести. [16+].
11.30 Шоу “Судьба человека с Борисом Корчевниковым” [12+].
12.40, 18.40 Ток-шоу “60 минут” [12+].
14.55 Детективный сериал “Тайны следствия” [16+].
17.15 Шоу “Андрей Малахов. Прямой эфир” [16+].
21.20 Т/с “Седьмая симфония” [12+].
23.40 Шоу “Вечер с Владимиром Соловьёвым” [12+].
2.20 Т/с “Бесы” [12+].
3.30 Т/с “Личное дело” [16+].

ТНТ

4.25, 5.15 Шоу “Открытый микрофон” [16+].
7.00, 7.30, 7.55, 8.25 Юмористическая программа “ТНТ. Gold” [16+].
9.00 Шоу “Новые танцы” [16+].
11.00, 11.30, 12.00, 12.30 Т/с “СашаТаня”, 87-90 серии. [16+].
13.00, 13.30, 14.00, 14.30, 15.00, 15.30, 16.00 Комедийный сериал “Универ”, 302-308 серии. [16+].
16.30 Комедийная мелодрама “Батя”, Россия, 2020 г. [16+].
18.00 Комедийная драма “Родные”, Россия, 2021 г. [12+].
20.00, 20.30 Комедия “Полярный”, 15, 16 серии. [16+].
21.00 Игровое шоу “Где логика?” [16+].
22.00 Стендап-шоу “Stand Up” [16+].
23.00 Комедийный боевик “Мачо и ботан”, США, 2012 г. [16+].
1.10 Документальное тв-шоу “Такое кино!” [16+].
1.40, 2.30 Развлекательное шоу “Импровизация” [16+].
3.20 Шоу “Comedy Баттл. Последний сезон” [16+].

СТС

5.30 Мультфильмы [0+].
5.50, 6.00 Детский юмористический киножурнал “Ералаш” [0+].
6.15 М/с “Три кота” [0+].
7.00 М/с “Том и Джерри” [0+].
7.55, 19.00, 19.25 Комедийный сериал “Родком” [16+].
19.50, 21.45 Телеигра “Форт Боярд” [16+].
23.55 “Кино в деталях” с Ф. Бондарчуком [18+].
0.55 Драма “Побег из Шоушенка”, США, 1994 г. [16+].
3.25 Скетч-шоу “6 кадров” [16+].

ВТОРНИК, 9 ноября

Первый канал

5.00, 9.25 Телеканал “Доброе утро” [12+].
9.00, 12.00, 15.00, 3.00 Новости [16+].
9.50 Ток-шоу “Жить здорово!” [16+].
10.55 Ток-шоу “Модный приговор” [6+].
12.15, 17.00, 1.05, 3.05 Ток-шоу “Время покажет” [16+].
15.15 Ток-шоу “Давай поженимся!” [16+].
16.00 Ток-шоу “Мужское/Женское” [16+].
18.00 Вечерние новости.
18.40 Ток-шоу “На самом деле” [16+].
19.45 Ток-шоу “Пусть говорят” [16+].
21.00 “Время” [16+].
21.30 Т/с “Воскресенский”
23.40 Ток-шоу “Вечерний Ургант” [16+].
0.00 Т/с “Мата Хари” [16+].

Телеканал Россия

5.00, 9.30 “Утро России”.
9.00, 14.30, 21.05 Вести. Местное время. [16+].
9.55 Ток-шоу “О самом главном” [12+].
11.00, 14.00, 17.00, 20.00 Вести. [16+].
11.30 Шоу “Судьба человека с Борисом Корчевниковым” [12+].
12.40, 18.40 Ток-шоу “60 минут”. [12+].
14.55 Детективный сериал “Тайны следствия” [16+].
17.15 Шоу “Андрей Малахов. Прямой эфир” [16+].
21.20 Т/с “Седьмая симфония” [12+].
23.40 Шоу “Вечер с Владимиром Соловьёвым” [12+].
2.20 Т/с “Бесы” [12+].
3.30 Т/с “Личное дело”.

ТНТ

4.10, 5.00, 5.45, 3.45 Шоу “Открытый микрофон”.
6.35 Программа “ТНТ. Best” [16+].
7.00, 7.30, 7.55 Юмористическая программа “ТНТ. Gold” [16+].
8.25 Кулинарное шоу “Бузова на кухне” [16+].
9.00 Реалити-шоу “Звёзды в Африке” [16+].
10.00, 10.30, 11.00, 11.30, 12.00, 12.30, 16.00, 16.30, 17.00, 17.30 Т/с “СашаТаня”, 91-100 серии. [16+].
13.00, 13.30, 14.00, 14.30, 15.00, 15.30 Комедийный сериал “Универ”, 309-314 серии. [16+].
18.00, 18.30, 19.00, 19.30 Комедия “Ольга”, 1-4 серии. [16+].
20.00, 20.30 Комедия “Полярный”, 16, 17 серии.
21.00, 1.15, 2.10 Развлекательное шоу “Импровизация” [16+].
22.00 Программа “Talk”.
23.00 Комедийный боевик “Мачо и ботан 2”, США, 2014 г. [16+].
2.55 Шоу “Comedy Баттл. Последний сезон” [16+].

СТС

5.20 Мультфильмы [0+].
5.50, 6.00 Детский юмористический киножурнал “Ералаш” [0+].
6.15 М/с “Три кота” [0+].
7.00 М/с “Том и Джерри”.
8.00, 18.30, 19.00, 19.30 Комедийный сериал “Родком” [16+].
9.00 Шоу “Уральские пельмени. Смехbook” [16+].
11.05 Криминальный боевик “Добро пожаловать в рай-2! Риф”, США, 2009 г. [16+].
12.55 Фэнтези “Хэнкок”, США, 2008 г. [16+].
14.45 Комедийный сериал “Дылды” [16+].
20.00, 21.05 Телеигра “Полный блэкаут” [16+].
22.20 Мистический триллер “Константин. Повелитель тьмы”, США, Германия, 2005 г. [16+].
0.45 Фэнтези “Красавица и чудовище”, Франция, Германия, 2014 г. [16+].
2.45 Скетч-шоу “6 кадров” [16+].

СРЕДА, 10 ноября

Первый канал

5.00, 9.25 Телеканал “Доброе утро” [12+].
9.00, 12.00, 15.00, 3.00 Новости [16+].
9.50 Ток-шоу “Жить здорово!” [16+].
10.55 Ток-шоу “Модный приговор” [6+].
12.15, 17.00, 1.05, 3.05 Ток-шоу “Время покажет” [16+].
15.15 Ток-шоу “Давай поженимся!” [16+].
16.00 Ток-шоу “Мужское/Женское” [16+].
18.00 Вечерние новости.
18.40 Ток-шоу “На самом деле” [16+].
19.45 Ток-шоу “Пусть говорят” [16+].
21.00 “Время” [16+].
21.30 Т/с “Воскресенский”
23.40 Ток-шоу “Вечерний Ургант” [16+].
0.00 Т/с “Мата Хари” [16+].

Телеканал Россия

5.00, 9.30 “Утро России”.
9.00, 14.30, 21.05 Вести. Местное время. [16+].
9.55 Ток-шоу “О самом главном” [12+].
11.00, 14.00, 17.00, 20.00 Вести. [16+].
11.30 Шоу “Судьба человека с Борисом Корчевниковым” [12+].
12.40, 18.40 Ток-шоу “60 минут” [12+].
14.55 Детективный сериал “Тайны следствия” [16+].
17.15 Шоу “Андрей Малахов. Прямой эфир” [16+].
21.20 Т/с “Седьмая симфония” [12+].
23.40 Шоу “Вечер с Владимиром Соловьёвым” [12+].
2.20 Т/с “Бесы” [12+].
3.30 Т/с “Личное дело”.

ТНТ

4.30, 5.20, 3.35 Шоу “Открытый микрофон” [16+].
6.10, 6.35 Программа “ТНТ. Best” [16+].
7.00, 7.30, 7.55 Юмористическая программа “ТНТ. Gold” [16+].
8.25 Реалити-шоу “Мама life” [16+].
9.00, 9.30, 10.00, 10.30, 11.00, 11.30, 12.00, 12.30, 16.00, 16.30, 17.00, 17.30 Т/с “СашаТаня”, 101-112 серии. [16+].
13.00, 13.30, 14.00, 14.30, 15.00, 15.30 Комедийный сериал “Универ”, 315-320 серии. [16+].
18.00, 18.30, 19.00, 19.30 Комедия “Ольга”, 5-8 серии. [16+].
20.00, 20.30 Комедия “Полярный”, 17, 18 серии.
21.00 Интеллектуальная викторина “Двое на миллион” [16+].
22.00 Комедийная программа “Женский Стендап”
23.00 Комедийная мелодрама “Очень плохая училка”, США, 2011 г. [18+].
1.00, 1.55 Развлекательное шоу “Импровизация” [16+].
2.45 Шоу “Comedy Баттл. Последний сезон” [16+].

СТС

5.20 Мультфильмы [0+].
5.50, 6.00 Детский юмористический киножурнал “Ералаш” [0+].
6.15 М/с “Три кота” [0+].
7.00 М/с “Том и Джерри”.
8.00, 18.30, 19.00, 19.30 Т/с “Родком” [16+].
9.00 Шоу “Уральские пельмени. Смехbook” [16+].
10.10, 2.35 Комедия “Как отделаться от парня за 10 дней”, США, Германия, 2003 г. [12+].
12.35 Комедия “Знакомство с родителями”, США, 2000 г. [16+].
14.45 Т/с “Дылды” [16+].
20.00 Фантастический боевик “Варкрафт”, Китай, США, Канада, Япония, 2016 г. [16+].
22.30 Фантастический боевик “Хищник”, США, Мексика, 1987 г. [16+].
0.40 Фантастический боевик “Хищник 2”, США, 1990 г. [16+].

ЧЕТВЕРГ, 11 ноября

Первый канал

5.00, 9.25 Телеканал “Доброе утро” [12+].
9.00, 12.00, 15.00, 3.00 Новости [16+].
9.50 Ток-шоу “Жить здорово!” [16+].
10.55 Ток-шоу “Модный приговор” [6+].
12.15, 17.00, 1.35, 3.05 Ток-шоу “Время покажет” [16+].
15.15 Ток-шоу “Давай поженимся!” [16+].
16.00 Ток-шоу “Мужское/Женское” [16+].
18.00 Вечерние новости. [16+].
18.40 Ток-шоу “На самом деле” [16+].
19.45 Ток-шоу “Пусть говорят” [16+].
21.00 “Время” [16+].
21.30 Т/с “Воскресенский” [16+].
23.35 Ток-шоу “Вечерний Ургант” [16+].
0.00 Д/ф к 200-летию со дня рождения Федора Достоевского “Между адом и раем” [16+].

Телеканал Россия

5.00, 9.30 “Утро России”. [16+].
9.00, 14.30, 19.35 Вести. Местное время. [16+].
9.55 Ток-шоу “О самом главном” [12+].
11.00, 14.00, 17.00, 18.35 Вести. [16+].
11.30 Шоу “Судьба человека с Борисом Корчевниковым” [12+].
12.40, 17.15 Ток-шоу “60 минут” [12+].
14.55 Детективный сериал “Тайны следствия” [16+].
19.50 **Футбол. Отборочный матч Чемпионата мира – 2022. Россия – Кипр. Прямая трансляция из Санкт-Петербурга**. [16+].
22.00 Т/с “Седьмая симфония” [12+].
0.00 Шоу “Вечер с Владимиром Соловьёвым” [12+].
2.20 Т/с “Бесы” [12+].

ТНТ

4.25, 5.15, 3.35 Шоу “Открытый микрофон” [16+].
6.05, 6.30 Программа “ТНТ. Best” [16+].
7.00, 7.30, 7.55 Юмористическая программа “ТНТ. Gold” [16+].
8.25 Шоу перевоплощений “Перезагрузка” [16+].
9.00, 9.30, 10.00, 10.30, 11.00, 11.30, 12.00, 12.30, 16.00, 16.30, 17.00, 17.30 Т/с “СашаТаня”, 113-124 серии. [16+].
13.00, 13.30, 14.00, 14.30, 15.00, 15.30 Комедийный сериал “Универ”, 321-326 серии. [16+].
18.00, 18.30, 19.00, 19.30 Комедия “Ольга”, 9-12 серии. [16+].
20.00, 20.30 Комедия “Полярный”, 18, 19 серии.
21.00 Сатирическое шоу “Однажды в России” [16+].
22.00 Музыкальное шоу “Студия “Союз”” [16+].
23.00 Комедийная мелодрама “Домашнее видео”, США, 2014 г. [18+].
1.00, 1.55 Развлекательное шоу “Импровизация” [16+].
2.45 Шоу “Comedy Баттл. Последний сезон” [16+].

СТС

4.20, 3.35 Скетч-шоу “6 кадров” [16+].
5.20 Мультфильмы [0+].
5.50, 6.00 Детский юмористический киножурнал “Ералаш” [0+].
6.15 М/с “Три кота” [0+].
7.00 М/с “Том и Джерри”.
8.00, 18.30, 19.00, 19.30 Т/с “Родком” [16+].
9.00 Шоу “Уральские пельмени. Смехbook” [16+].
10.15 Комедия “Знакомство с родителями”, США, 2000 г. [16+].
12.25 Комедия “Знакомство с Факерами”, США, 2004 г. [12+].
14.45 Т/с “Дылды” [16+]
20.00 Фантастический боевик “Валериан и город тысячи планет”, Франция, Китай, Бельгия, Германия, ОАЭ, США, 2017 г. [16+].
22.50 Фантастический боевик “Варкрафт”, Китай, США, Канада, Япония, 2016 г. [16+].
1.10 Игровое шоу “Купите это немедленно!” [16+].
2.10 Криминальный боевик “Добро пожаловать в рай-2! Риф”, США, 2009 г. [16+].

ПЯТНИЦА, 12 ноября

Первый канал

5.00, 7.40, 9.25 Телеканал “Доброе утро” [12+].
6.30 **“Горячий лёд”. Гран-при 2021. Токио. Фигурное катание. Пары. Короткая программа. Прямой эфир из Японии.** [0+].
9.00, 12.00, 15.00 Новости [16+].
9.50 Ток-шоу “Жить здорово!” [16+].
10.55 **“Горячий лёд”. Гран-при 2021. Токио. Фигурное катание. Женщины. Короткая программа. Прямой эфир из Японии.** [0+].
12.15, 17.00 Ток-шоу “Время покажет” [16+].
15.15, 3.40 Ток-шоу “Давай поженимся!” [16+].
16.00 Ток-шоу “Мужское/Женское” [16+].
18.00 Вечерние новости [16+].
18.40 Ток-шоу “Человек и закон” [16+].
19.45 Телеигра “Поле чудес” [16+].
21.00 “Время” [16+].
21.30 Музыкальный проект “Голос”. Юбилейный сезон [12+].
23.25 Ток-шоу “Вечерний Ургант” [16+].
0.20 Д/ф “Дэниел Дэй-Льюис. Наследник” [16+].
1.20 Ток-шоу “Вечерний Unplugged” [16+].
2.05 Ток-шоу “Наедине со всеми” [16+].
2.50 Ток-шоу “Модный приговор” [6+].

Телеканал Россия

5.00, 9.30 “Утро России”. [16+].
9.00, 14.30, 20.45 Вести. Местное время. [16+].
9.55 Ток-шоу “О самом главном” [12+].
11.00, 14.00, 17.00, 20.00 Вести. [16+].
11.30 Шоу “Судьба человека с Борисом Корчевниковым” [12+].
12.40, 18.40 Ток-шоу “60 минут” [12+].
14.55 Детективный сериал “Тайны следствия” [16+].
17.15 Шоу “Андрей Малахов. Прямой эфир” [16+].
21.00 Фестиваль юмора и сатиры “Юморина-2021”
23.00 Развлекательная передача “Веселья час” [16+].
0.50 Т/с “Городская рапсодия” [12+].
4.10 Т/с “Личное дело”.

ТНТ

4.25, 5.15, 22.00, 4.00 Шоу “Открытый микрофон”.
6.10, 6.35 Программа “ТНТ. Best” [16+].
7.00, 7.30, 8.00, 8.30 Юмористическая программа “ТНТ. Gold” [16+].
9.00, 9.30, 10.00, 10.30, 11.00, 11.30, 12.00, 12.30 Т/с “СашаТаня”, 125-132 серии. [16+].
13.00, 13.30, 14.00, 14.30 Комедийный сериал “Универ”, 327-330 серии. [16+].
15.00, 16.00, 17.00, 18.00, 19.00, 20.00 Сатирическое шоу “Однажды в России”
21.00 Юмористическое шоу “Комеди Клаб” [16+].
23.00 Программа “Импровизация. Команды” [16+].
0.00 Документальное тв-шоу “Такое кино!” [16+].
0.30, 1.25, 2.15 Развлекательное шоу “Импровизация” [16+].
3.05 Шоу “Comedy Баттл. Последний сезон” [16+].

СТС

5.20 Мультфильмы [0+].
5.50, 6.00 Детский юмористический киножурнал “Ералаш” [0+].
6.15 М/с “Три кота” [0+].
7.00 М/с “Том и Джерри”.
8.00 Т/с “Родком” [16+].
9.00 Комедия “Знакомство с Факерами”, США, 2004 г. [12+].
11.20 Комедия “Знакомство с Факерами-2”, США, 2010 г. [16+].
13.15 Шоу “Уральских пельменей” [16+].
21.00 Комедия “Дедушка нелёгкого поведения”, США, Великобритания, Канада, 2020 г. [6+].
23.00 Комедия “Дедушка лёгкого поведения”, США, Великобритания, 2015 г. [18+].
1.00 Комедия “Дом”, США, 2017 г. [18+].
2.35 Фантастический боевик “Хищник”, США, Мексика, 1987 г. [16+].

СУББОТА, 13 ноября

Первый канал

5.40 Д/с “Россия от края до края” [12+].
6.20 **“Горячий лёд”. Гран-при 2021. Токио. Фигурное катание. Пары. Произвольная программа. Танцы. Произвольный танец. Прямой эфир из Японии.** [0+].
10.00, 12.00 Новости [16+].
10.15 **Фигурное катание. Пары. Произвольная программа. Женщины. Произвольная программа. Прямой эфир из Японии.**
12.15 **Фигурное катание. Женщины. Произвольная программа. Прямой эфир из Японии.** [0+].
13.00 Шоу “Видели видео?” [6+].
15.30 **Праздничный концерт ко дню сотрудника органов внутренних дел в Кремле** [12+].
17.50 Шоу “Ледниковый период”. Новый сезон [0+].
21.00 “Время” [16+].
21.20 Ток-шоу “Сегодня вечером” [16+].
23.05 Комедия “Арахисовый сокол”, США, 2019 г.
0.50 Концерт группы “Рондо” [12+].

Телеканал Россия

5.00 “Утро России. Суббота”. [16+].
8.00 Вести. Местное время.
8.20 Местное время. Суббота. [16+].
8.35 Тревел-шоу “По секрету всему свету”. [16+].
9.00 Гастрономическое шоу “Формула еды” [12+].
9.25 Шоу “Пятеро на одного”. [16+].
10.10 Телеигра “Сто к одному”. [16+].
11.00 Вести. [16+].
11.30 Киножурнал “Юмор! Юмор!! Юмор!!!” [16+].
12.30 Т/с “Женские секреты” [16+].
18.00 Вечернее шоу “Привет, Андрей!”. [12+].
20.00 Вести в субботу. [16+].
21.00 Т/с “Счастье Серафимы” [12+].
1.00 Т/с “Одиночество”.

ТНТ

4.50, 5.40 Шоу “Открытый микрофон” [16+].
6.30 Программа “ТНТ. Best” [16+].
7.00, 7.30 Юмористическая программа “ТНТ. Gold”.
7.55, 8.30, 9.00, 9.30 Т/с “СашаТаня”, 133-136 серии. [16+].
10.00 Кулинарное шоу “Бузова на кухне” [16+].
10.30, 11.00, 11.30, 12.00, 12.30 Комедийный сериал “Универ. Новая общага”, 1-5 серии. [16+].
13.00, 14.00, 15.00, 16.00, 17.00 Программа “Однажды в России. Спецдайджесты-2021” [16+].
17.30 Т/с “Игра”, 7 серия.
19.30 Паранормальное шоу “Битва экстрасенсов” [16+].
21.00 Шоу “Новые танцы”
23.00 Романтическое шоу “Секрет” [16+].
0.00 Комедия “Хорошие мальчики”, США, 2019 г. [18+].
1.50, 2.40 Развлекательное шоу “Импровизация” [16+].
3.30 Шоу “Comedy Баттл. Последний сезон” [16+].

СТС

5.20, 6.25 Мультфильмы.
5.50, 6.00 Детский юмористический киножурнал “Ералаш” [0+].
6.05 М/с “Фиксики” [0+].
6.45 М/с “Три кота” [0+].
7.35 М/с “Спирит. Дух свободы” [6+].
8.00 М/с “Лекс и Плу. Космические таксисты” [6+].
8.25, 12.40 Шоу “Уральских пельменей” [16+].
9.00, 9.30 Кулинарное шоу “ПроСТО кухня” [12+].
10.00 Игровое шоу “Купите это немедленно!” [16+].
11.05 Юмористическое шоу “Суперлига” [16+].
13.55 Фантастический боевик “Валериан и город тысячи планет”, Франция, Китай, Бельгия, Германия, ОАЭ, США, 2017 г. [16+].
16.40 Фантастический боевик “Люди Икс. Тёмный феникс”, США, Канада, 2019 г. [16+].
18.55 М/ф “Тайна Коко”, США, 2017 г. [12+].
21.00 Музыкальная мелодрама “Красавица и чудовище”, США, 2017 г. [16+].
23.35 Комедия “Дедушка нелёгкого поведения”, США, Великобритания, Канада, 2020 г. [6+].
1.25 Комедия “Дедушка лёгкого поведения”, США, Великобритания, 2015 г. [18+].
3.10 Фантастический боевик “Хищник 2”, США, 1990 г. [16+].

ВОСКРЕСЕНЬЕ, 14 ноября

Первый канал

5.05, 6.10 Детектив “Петровка, 38”, СССР, 1980 г. [12+].
6.00, 10.00, 12.00 Новости [16+].
6.55 Передача “Играй, гармонь любимая!” [12+].
7.40 Военная программа “Часовой” [12+].
8.10 Шоу “Здоровье” [16+].
9.20 Тревел-шоу “Непутёвые заметки” [12+].
10.15 Проект-путешествие “Жизнь других” [12+].
11.15, 12.15 Шоу “Видели видео?” [6+].
14.00 “Детский КВН” [6+].
15.00 Премьера к юбилею Клуба Веселых и Находчивых “60 лучших” [16+].
16.50 **Футбол. Решающий отборочный матч Чемпионата мира 2022. Сборная России – сборная Хорватии. Прямой эфир из Хорватии.** [6+].
18.55 Шоу М. Галкина “Лучше всех! Пять лет в эфире!” Новый сезон [0+].
21.00 “Время” [16+].
22.00 Комедия “Давай разведёмся!”, Россия, 2019 г. [16+].
23.50 В. Познер и И. Ургант в документальном проекте “Тур де Франс” [18+].

Телеканал Россия

5.20, 3.15 Т/с “Простить за все” [12+].
7.15 Интеллектуальная игра “Устами младенца”. [16+].
8.00 Местное время. Воскресенье. [16+].
8.35 Семейная передача “Когда все дома”. [16+].
9.25 “Утренняя почта с Николаем Басковым” [16+]
10.10 Телеигра “Сто к одному”. [16+].
11.00 Вести. [16+].
11.30 Медицинская программа “Доктор Мясников”. [12+].
12.30 Т/с “Женские секреты” [16+].
20.00 Вести недели. [16+].
22.00 Программа “Москва. Кремль. Путин”. [16+].
22.40 Шоу “Воскресный вечер с Владимиром Соловьёвым” [12+].
1.30 Мелодрама “Везучая”, Россия, 2013 г. [12+].

ТНТ

4.25, 5.40 Шоу “Открытый микрофон” [16+].
6.30 Программа “ТНТ. Best” [16+].
7.00, 7.30 Программа “ТНТ. Gold” [16+].
7.55, 8.30 Т/с “СашаТаня”, 137, 138 серии. [16+].
9.00 Шоу перевоплощений “Перезагрузка” [16+].
9.30 Реалити-шоу “Мама life” [16+].
10.00, 11.10, 12.20, 13.25, 14.35 Комедия “Полицейский с Рублёвки”, 15-19 серии. [16+].
15.45 Комедия “1+1”, Франция, 2011 г. [16+].
18.05 Фантастический боевик “Призрачный патруль”, США, 2013 г. [12+].
20.00 Реалити-шоу “Звёзды в Африке” [16+].
21.00 Т/с “Игра”, 8 серия. [16+].
23.00 Стендап-шоу “Stand Up”. [16+].
0.00 Комедия “SuperПерцы”, США, 2007 г. [16+].
1.55, 2.45 Развлекательное шоу “Импровизация” [16+]
3.35 Шоу “Comedy Баттл. Последний сезон” [16+].

СТС

5.20, 6.25 Мультфильмы
5.50, 6.00 Детский юмористический киножурнал “Ералаш” [0+].
4.50, 3.40 Скетч-шоу “6 кадров” [16+].
6.05 М/с “Фиксики” [0+].
6.45 М/с “Три кота” [0+].
7.30 М/с “Царевны” [0+].
7.55 Шоу “Уральских пельменей” [16+].
8.55 Мэйковер-шоу “Рогов в деле” [16+].
9.55 М/ф “Тайна Коко”, США, 2017 г. [12+].
12.00 Телеигра “Полный блэкаут” [16+].
13.05 Телеигра “Форт Боярд” [16+].
17.00 Юмористическое шоу “Суперлига” [16+].
18.30 Фантастический боевик “Человек-паук. Возвращение домой”, США, 2017 г. [16+].
21.15 Фантастический боевик “Человек-паук. Вдали от дома”, США, 2019 г. [12+].
23.45 Мистический триллер “Константин. Повелитель тьмы”, США, Германия, 2005 г. [16+].
2.05 Комедия “Знакомство с Факерами-2”, США, 2010 г. [16+].

ПРОДОЛЖАЕТСЯ ПОДПИСКА

НА ГАЗЕТУ «НАШ ИЗБЕРБАШ» НА 2022 г.

Стоимость подписки через редакцию:
на 3 мес. – 98 руб.,
на 6 мес. – 195 руб.,
на 1 год – 390 руб.

4 ноября

МЕРЫ ПРЕДОСТОРОЖНОСТИ ПРИ ЭКСПЛУАТАЦИИ ОБОГРЕВАТЕЛЬНЫХ ПРИБОРОВ

С наступлением холодных дней по всей республике участились случаи отравлений людей угарным газом. На прошлой неделе из-за неисправной работы дымохода газовой печи отравились жительница Каякентского района и двое её малолетних детей. К счастью, их удалось спасти.

В связи с этим отдел надзорной деятельности и профилактической работы по городу Избербашу напоминает горожанам и гостям города о необходимости соблюдать все необходимые меры предосторожности при эксплуатации обогревательных приборов. Не использовать несертифицированные, самодельные и неисправные обогреватели, газовые колонки и электропроводку.

«Отравления происходят при нарушении естественной тяги или ее полном прекращении. Отравление угарным газом происходит незаметно, так как он не имеет ни цвета, ни запаха.

Основными причинами трагических событий становятся: грубое нарушение правил эксплуатации газового оборудования, использование изношенных газовых приборов, осуществление их самостоятельного монтажа или ремонта.

При эксплуатации газовых колонок категорически запрещено отключать автоматику безопасности, что часто делается абонентами при плохой тяге. В результате угарный газ, не уходящий полностью в дымоход, может вызвать отравление», – предупреждают сотрудники ОНД.

Ибрагим ВАГАБОВ.

«ВНИМАНИЕ ДЕТИ!»

ОТ ПОВЕДЕНИЯ ВЗРОСЛЫХ ЗАВИСЯТ ЖИЗНИ И ЗДОРОВЬЕ НАШИХ ДЕТЕЙ

С 1 по 8 ноября 2021 года на территории Республики Дагестан проводится четвёртый этап Всероссийского профилактического мероприятия «Внимание, дети!».

Анализ статистических данных показывает, что количество ДТП с участием детей существенно увеличивается во время школьных каникул.

Целью данного мероприятия является профилактика детского дорожно-транспортного травматизма и обеспечение безопасности несовершеннолетних в период времяпровождения на осенних школьных каникулах. Дети в указанный период большую часть свободного времени проводят на улицах и во дворах. Чтобы избежать опасных ситуаций, напоминаем водителям о том, что, двигаясь в черте города, нужно быть готовым встретить на своем пути ребенка. Помните, чтобы вовремя остановиться, нужно вовремя подготовиться к такой встрече. Поэтому скорость автомобиля должна быть невелика, особенно это касается при движении по внутридворовой территории.

Также во время школьных каникул родители чаще перевозят детей в автомобилях. Чтобы быть в безопасности, все дети должны перевозиться с использованием удерживающих устройств.

Призываем участников движения быть осторожными и законопослушными на дорогах. Помните, что от поведения каждого взрослого человека зависят жизни и здоровье наших детей.

ОГИБДД ОМВД России по г. Избербашу.

ИЗБЕРБАШ Городская общественно-политическая газета
2021 год.
Выходит по четвергам.
Цена в розницу - 8 руб.

НАШ ИЗБЕРБАШ

Победитель 8 Всероссийского фестиваля СМИ "Вся Россия-2003"

УЧРЕДИТЕЛЬ:
Администрация городского округа «город Избербаш»

Главный редактор М.Ю. КАСУМОВА
Редактор отдела муниципального развития А. МАЗГАРОВА
Редактор отдела экономики и спорта И. ВАГАБОВ
Редактор отдела информации С. АРСЛАНБЕКОВ
Верстка, дизайн А. АСЛАМБЕКОВ

Газета набрана и сверстана на компьютерной базе газеты «Наш Избербаш».

ГАЗЕТА ОСНОВАНА в 1951 году

Выходит 52 раза в год.
Индекс 51332.
Тираж 1200 экз.

Газета зарегистрирована Управлением Федеральной службы по надзору в сфере связи и массовых коммуникаций по РД. Регистрационный ПИ № ТУ 5-0030

Адрес редакции и издателя: 368501, г. Избербаш, ул. Чапаева, 15, МБУ «Дом печати»;
тел. 8 (87245) 2-55-86; E-mail: nash-izberbash@yandex.ru
Сайт газеты: nash-izberbash.ru.

Адрес типографии: 367018, г. Махачкала, проспект Петра I, 61. ООО «Издательство «Лотос»

Заказ №
Срок подписания в печать 3 ноября в 17.00 ч.
Подписано в 17.00 ч.

ВНИМАНИЮ РАБОТОДАТЕЛЕЙ ХОЗЯЙСТВУЮЩИХ СУБЪЕКТОВ, ПРИВЛЕКАЮЩИХ ИНОСТРАННЫХ РАБОТНИКОВ!

ОПРЕДЕЛЕНА ДОПУСТИМАЯ ДОЛЯ ИНОСТРАННЫХ РАБОТНИКОВ НА 2022 год

Правительством Российской Федерации принято постановление от 7 октября 2021 г. № 1706 «Об установлении на 2022 год допустимой доли иностранных работников, используемых хозяйствующими субъектами, осуществляющими на территории Российской Федерации отдельные виды экономической деятельности».

Данным Постановлением установлены допустимые доли иностранной рабочей силы, которую может привлекать работодатель на своё предприятие, по отраслям экономической деятельности. Всего постановлением установлены ограничения на 16 видов экономической деятельности, допустимая доля для которых варьируется от 0 до 80% общей численности работников.

Действие постановления № 1706 распространяется на всех иностранных работников, находящихся на территории Российской Федерации на законных основаниях, и не содержит норм, дающих право для выделения по каким-либо признакам части иностранных работников, используемых хозяйствующими субъектами, на которых действие постановления № 1706 не будет распространяться.

В соответствии с абзацем четырнадцатым пункта 1 статьи 2 Федерального закона от 25 июля 2002 г. № 115-ФЗ «О правовом положении иностранных граждан в Российской Федерации», иностранный работник – это иностранный гражданин, временно пребывающий в Российской Федерации и осуществляющий в установленном порядке трудовую деятельность.

Согласно пункту 2 статьи 13.2 Федерального закона № 115-ФЗ допустимая доля иностранных работников, используемых в различных отраслях экономики хозяйствующими субъектами, осуществляющими деятельность как на территории одного или нескольких субъектов Российской Федерации, так и на всей территории Российской Федерации, установленная Правительством Российской Федерации, не распространяется на высококвалифицированных специалистов и членов их семей.

Пунктом 2 статьи 97 Договора о Евразийском экономическом союзе предусмотрено, что государства – члены не устанавливают и не применяют ограничения, установленные их законодательством в целях защиты национального рынка труда, за исключением ограничений, установленных Договором о ЕАЭС и законодательством государств – членов в целях обеспечения национальной безопасности и общественного порядка, в отношении осуществляемой трудящимися государств – членов трудовой деятельности, рода занятий и территории пребывания.

В этой связи действие постановления № 1706 не распространяется на иностранных граждан, временно и постоянно проживающих в Российской Федерации (имеющих разрешение на временное проживание или вид на жительство), являющихся гражданами государств - членов Евразийского экономического союза (граждане Армении, Беларуси, Казахстана, Киргизии), а также на высококвалифицированных специалистов и членов их семей.

Согласно пункту 6 постановления № 1706 хозяйствующим субъектам необходимо до 1 января 2022 г. привести численность используемых иностранных работников в соответствие с постановлением № 1706, руководствуясь требованиями трудового законодательства Российской Федерации.

Основания прекращения трудового договора с работником, являющимся иностранным гражданином или лицом без гражданства, в целях соблюдения требований, установленных постановлением № 1706, предусмотрены пунктом 9 части 1 статьи 327.6 Трудового кодекса Российской Федерации.

В случае если работодатель заявил при государственной регистрации вид деятельности, указанный в постановлении № 1706, в том числе в качестве дополнительного вида деятельности, то действие постановления № 1706 распространяется на такого работодателя.

ГКУ РД ЦЗН в МО «город Избербаш».

КРИМИНАЛ

БРАКОНЬЕРЫ ПЫТАЛИСЬ ПОДЖЕЧЬ НЕЗАКОННО ДОБЫТУЮ РЫБУ ОСЕТРОВЫХ ВИДОВ

Сотрудниками Пограничного управления ФСБ России по Республике Дагестан совместно с УФСБ России по РД и МВД Дагестана пресечена преступная деятельность граждан, осуществлявших добычу, приобретение, хранение и сбыт незаконно добытой рыбы осетровых видов.

В с. Новые Бухты Кизлярского района в подсобном помещении, принадлежащем местной жительнице, пограничники обнаружили рыбу осетровых видов (русский осетр) общим весом более 400 килограмм. По предварительной оценке, нанесенный ущерб водным биоресурсам Российской Федерации составил около 16 миллионов рублей.

«В целях скрытия масштабов браконьерской деятельности лица, причастные к противоправной деятельности, подожгли помещение, в котором хранилась незаконно добытая рыба осетровых видов. Пожар потушен. По данному факту проводится проверка», – сообщили в пресс-службе ПУ ФСБ России по РД.

В ведомстве также отметили, что в отношении двух граждан собран материал в рамках ст. 167 УК РФ «Умышленные уничтожение или повреждение имущества». Еще 8 жителей привлечены к ответственности по ст. 19.3 КоАП РФ, материал направлен в суд для рассмотрения по существу.

По выявленному факту браконьерской деятельности проводится проверка, решается вопрос о возбуждении уголовных дел по ст. 258.1 УК РФ «Незаконная добыча и оборот особо ценных диких животных и водных биологических ресурсов, принадлежащих к видам, занесенным в Красную книгу Российской Федерации или охраняемым международными договорами Российской Федерации».

Ибрагим ВАГАБОВ.

ГИБДД НАПОМИНАЕТ

БЕЗОПАСНОЕ ВОЖДЕНИЕ В ЗИМНИЙ ПЕРИОД

Скоро на дорогах города появится наледь, опасная для водителей. Традиционно в начале зимы возрастает число аварий, главным образом, незначительных. Основные причины таких происшествий – невнимательность водителей, пренебрежение правилами безопасности на дороге.

Мы рекомендуем водителям начать подготовку к зимнему сезону уже сейчас. Необходимо заранее ознакомиться с прогнозом синоптиков и вовремя, не дожидаясь первого снега, сменить «летнюю» резину на «зимнюю». Ездить на «летней» резине в условиях похолодания и осадков крайне опасно, поскольку ее сцепление с дорогой из-за льда и снега существенно снижается, что может привести к возникновению заноса и другим неприятным ситуациям, выйти из которых без специальных навыков крайне сложно. Особенно аккуратными на дороге в этот период должны быть начинающие водители, – именно они чаще всего попадают в ДТП при смене сезонов, так как пока не обладают нужными навыками управления автомобилем. При неблагоприятных погодных условиях им лучше оставить машину дома и воспользоваться общественным транспортом.

Кроме того, водителям следует психологически перестроиться на зимний стиль вождения. В осенне-зимний период нужно быть особенно внимательными на дороге, строго соблюдать Правила дорожного движения. Необходимо воздержаться от резких перестроений из ряда в ряд и совершения других маневров, не убедившись в их безопасности. Также не стоит забывать о необходимости соблюдения дистанции и бокового интервала между транспортными средствами. В непогоду нужно обязательно включать фары и противотуманные фонари, а в условиях сильного тумана снижать скорость до минимума и двигаться при включенных огнях аварийной сигнализации.

С наступлением осеннего периода особую осторожность необходимо проявлять не только водителям, но и пешеходам. Сокращается световой день, осадки и туман также снижают видимость на дорогах. В интересах собственной безопасности мы рекомендуем пешеходам использовать светоотражающие элементы, которые сделают их более заметными для водителей. Кроме того, передвигаться следует только по тротуарам, переходить проезжую часть только по пешеходным переходам, предварительно убедившись в безопасности.

ОГИБДД ОМВД России по г. Избербашу.

СКОРБИМ ВМЕСТЕ С ВАМИ

Коллектив ГКУ РД УСЗН в МО «город Избербаш» выражает глубокие соболезнование Мусаевой Альбине по случаю скоропостижной смерти горячо любимой **матери** и разделяет с родными и близкими горечь невосполнимой утраты.